هكذا من الاصل

מעריב

העתון הנפוץ ביותר במדינה • MAARIV • معاريف

לגליון זה מצורף ירחון „מעריב" 2000

40 | היום 68 עמוד

יום א' 24.8.86 | י"ט באב תשמ"ו

גליון מס' 11806 – שנה ל"ט

המחיר 40 אג' (כולל מע"מ)
המחיר באילת (ללא מע"מ) 35 אג'

המייסד והעורך הראשון ע. קרליבך ז"ל

לבעלי כרטיס אשראי 383838

מודעות כלו
24 שעות ביממה
מודעות
לוח מעריב

כל הזכויות שמורות ל„מעריב" © 1986

מצב אוויר
טמפרטורות תאריות
• הטמפרטורות:
ירושלים 18-30;
תל־אביב 22-31;
נהריה 21-30; אילת 24-42:
הטמפרטורות בארץ ובעולם בעמוד 14.

חידוש נוסף בהודעות־לוח!
מעכשיו גם אתה יכול לפרסם ב־לוח מעריב
"מודעת דגש"
הדגש החזק של מודעות לוח.
"מודעת דגש" – מודעת לוח המופיעה במסגרת מודגשת ומושכת תשומת לב מיידית –
חידוש בלעדי נוסף של "לוח מעריב".
לך על בטוח לוח מעריב

פרס יוצא הלילה לקמרון; מסע ראשון באפריקה של ראש ממשלה ישראלי מאז ביקורו של לוי אשכול

השבוע צפויה הודעה רשמית על חידוש יחסי ישראל־קמרון

נשיא קמרון פול ביאה: אינני מבקש לקבל כל תמורה על החלטתי לחדש את היחסים ★ נעשו מאמצים לארגן פגישה בין פרס לבין מנהיג של מדינה אפריקנית שאינה מקיימת יחסים דיפלומטים מלאים עם ישראל – אולם הפגישה לא תצא לפועל ★ מקורות במשרד החוץ: גד גולן, הממונה על „משרד האינטרסים" הישראלי ביאונדה, ימונה לשגריר

מאת רפאל מן
כתב המדיני של „מעריב"

נשיא קמרון פול ביאה, אומר כי איננו מבקש לקבל כל תמורה על החלטתו לחדש את היחסים הדיפלומטים עם ישראל, שכן לדעתו זהו צעד מתבקש ביחסים בין שתי מדינות ריבוניות. הנ"ל שיא ביאה אמר את הדברים בשיחות עם גורמים ישראליים, לקראת הודעה הצפויה השבוע על חידוש היחסים, בעת ביקורו של ראש הממשלה ביאונדה. (כתבה – בעמוד 13).

פרס יצא הלילה במטוס מיל הא־ויד. בדרכו לקמרון, ל„ביקור ידידות ועבודה" כלשון הודעה הרשמית שפורסמה ביום ששי. זה יהיה ביקורו הראשון של ראש ממשלה ישראלי באפריקה, מאז ביקר שם בשנות הש־שים לוי אשכול ז"ל. פרס יקיים שתי שיחות עבודה עם הנשיא ביאה, ועל־פי המתוכנן תתפרסם ההודעה על חידוש היחסים בתום פגישת הע־בודה השניה.

בשבועות שעברו נעשו מאמצים לארגן פגישה בין פרס לבין מנהיג של מדינה אפריקנית חשובה, שאינה מקיימת יחסים דיפלומטים מלאים עם ישראל, אולם הפגישה לא תצא אל הפועל.

מקורות במשרד החוץ מסרו כי גד גולן, הממונה על „משרד האינ־טרסים" הישראלי ביאונדה, יתמנה לשגריר בקמרון. גולן כיהן קודם לכן כסגן ראש הנציגות הישראלית בלבנון.

מלשכת ראש הממשלה נמסר כי פרס מייחס חשיבות רבה לחידוש היחסים עם מדינות אפריקה ומשום כך נענה להזמנת הנשיא ביאה לבקר בקמרון. פקידים בירושלים אמרו כי קמרון הנתנית מיזקה רבה באפרי־קה, משטרה יציב ומעמדה הכלכלי איתן.

(סוף בעמוד 9)

● המציב רפי סוויסה זוכה, עם שובו לארץ, לחיבוק של סנגו (צילום רובי קסטרו)

„פרס מצפה לקבל סיוע אמריקני שיאפשר הצגת הישגים לפני הרוטאציה"

כותב „וושינגטון פוסט" ★ לדברי העתון, ישראל מאוכזבת מכך שהממשל האמריקני אינו מוכן להפעיל מלוא כובד משקלו לקידום המו"מ עם הוסיין ★ מקורבי ראש הממשלה מאמינים שעוד אפשר להספיק לעשות משהו ב„מירוץ נגד הזמן" לפני מסירת התפקיד לשמיר

מאת עמרה ישעיהו־ליוה,
כתבת „מעריב" בוושינגטון

„אם בתום תקופת כהונתי כרי־אש ממשלה, ולאחר שנתיים של חיזורים אחרי הסלון הוסיין, לא יוכל שמעון פרס להצביע על הישגים ממשיים כלשהם, כל מר־ליטיקאי שידבר בעתיד על „אנ־ציה ירדנית" יוראה כמיושש, אפורו פקידים ישראלים ל„וושינגטון פוסט". לדבריהם, המאמצים הישראליים מתמקדים בנסיון לשכנע את שר החוץ האמריקני ג'ורג' שולץ, לנכוח במגישות הוסיגה הצפויה עם נשיא מצרים אך בחצי הממשלה שנרגת אכזבה מכך שוושינגטון אינה מוכנה להעמיק את מעורבו־תה ולהפעיל את כובד משקלה לקידום תהליך השלום במזרח התיכון. משרד החוץ האמריקני סירב להגיב על הדברים.

לדברי „וושינגטון פוסט", יזדש־לים באמריקנים לפתוח ביחד מה דיפלומטית נרשה מהר ככל האפשר, כדי לסייע לפרס ב„מירוץ נגד הזמן", בנמיגנו להגיע להשגים בתהליך השלום לפני שימסור את תפקידו ליצחק שמיר. (סוף בעמוד 9)

ישראל הבהירה לארה"ב:

לא צפויות בקרוב רפורמות במיסוי

לכל היותר ייעשו צעדים שוליים וגם הם לא בזמן הקרוב ★ לגבי השינויים בשוק ההון הוסכר לאמריקנים שהדבר חייב להתבצע בצורה הדרגתית ביותר כיוון שהמנטאליות של הישראלים היא כזו שכולם רגילים להיות תלויים ביזמה ובפעולה ממשלתית

מאת דוד ליפקין,
שרגא מקל ואורי ביטסר

גורמים ממשלתיים בכירים הע־ביר למישל האמריקני את המ־סר, כי לא צפויות בזמן הקרוב רפורמות בתחומי המיסוי ושוק ההון בישראל וכי לכל היותר ייע־

(סוף בעמוד 9)

השר בר־לב יבקש היום מסוויסה תגובתו לדו"ח

מאת אילן בכר

שר המשטרה חיים בר־לב יימ־נע היום עם נציב שירות בתי הסוהר, גונדר רפי סוויסה, וידון עמו בענין הדו"חשבון החמור של מבקר משרד המשטרה, אלוף (מיל') אברהם אדן ועוזרו ניצב משנה איתן גולן. (ראה עמוד 3).

השר יבקש מסוויסה לעיין בדו"ח עד לסוף השבוע, אז ישוב ויפגש עמו כדי לשמוע ולקבל את הכחדר־תיו בעל פה ובכתב.

כשובו ארצה ביום ו' מסיור בא־רה"ב אמר סוויסה: לא חשבתי, לא תיכננתי ואני לא מתכוון להתפטר. כל חיי עבדתי ביושר, לא עשיתי כדבר שמייחסים לי בתקשורת".

התפטר מוריס לוינסון

מאת רן הכוני
מוריס לוינסון, יושב חבר הנגרי־

דים הבינלאומי של מכון ויצמן התפטר מתפקידו.

לדברי מקורות בניו־יורק, מסר לוינסון את מכתב ההתפטרות ללו־רד זיו, הנגיד של המכון, בשבוע הש־

(סוף בעמוד 9)

קהלני: צה"ל אינו דוחה קצינים שנאמנות היא אצלם מילת גנאי

מפקד המכללה לפיקוד ומטה אמר ביום ו': משרתים בצה"ל קצינים העוסקים במנהיגות זולה, קצינים שאינם שומרים על טוהר מידות ★ בכירים רבים בצבא חוששים להביע דעתם בגלוי"

מאת יוסף ולמר,
סופר הצבאי של „מעריב"

ממקר המיכללה לפיקוד ולמטה של צה"ל, תת־אלוף אביגדור קהלני, תקף ביום ו' בצורה חריפה תופעות של הקדר אומץ לב בקר רב מפקדים, החוששים להביע בגלוי את דעתם. הוא גם אמר שאין מוקיעים קצינים העוסקים ב„מנהיגות זולה".

תת־אלוף קהלני, שריכר בטקס סיום מחזור של פו"ם, הדגיש כי חשוב שהקצין הבכיר בצה"ל ידע שבשיקוליו ובהחלטותיו תלויים חיי אדם, כי חובתו של המפקד להעיז ולחשוב מחשבה עצמאית, גם כשהיא אינה ברוח המושגים המקובלים ולי־טול על עצמו סיכונים וסכנות בנק־מת יומה, כדי להשיג את המטרה.

וכך אמר תת־אלוף קהלני: „ראי־תי רבים בינינו, המעדיפים לשמור את דעתם בתוכם, מאשר להביעה

(סוף בעמוד 9)

אחד מידידיו של ערפאת מגלה בראיון לעתון בכווית:

„מתמוטט חלומו של אש"ף להקים מדינה פלשתינית"

„אנו כבר דור שלישי של פלשתינים חולמים; הסיסמאות שלנו בדבר חורבנה של ישראל הן אגדה לקשישים; הצעירים בשטחים עוזבים את בתיהם במחנות – ומיואשים מאיתנו"

מאת שמי נבאי

אחד המקורבים לראש אש"ף יאסר ערפאת חושף את מצבם הנפשי הירוד של מנהיגי המחבלים וטוען כי השנים הארוכות של המאבק המזוין רק הרחיקו את העם הפלשתיני מהגשמת חלום הקמתה של המדינה הפלש־תינית.

לדבריו, הסציאות הוכי־חה, כי החלום הזה הופך להיות רק אשליה, וזו הסב־נה המודאה המרחפת על

(שוף בעמוד 9)

למיליון זה מצורף מוסף צבעוני מיוחד
תל־אביב

נמשכת מכירת סוף העונה
במחלקות האופנה
עד 40% הנחה!!!
★ על הנחות של 40% – השלום במזומנים בלבד!
תל־אביב – בית אל על, רח' בן יהודה 32
ירושלים – רח' הרב קוק 12
רמת־גן – רח' ארלוזורוב 1
יפו – סמטת מזל דגים 18
חיפה – סלון דן כרמל
משכית
מרצפות חוסן הקניה הטובה

כך על בטוח!
Amana מיקרוגל
(U.S.A.)
6 תשלומים ללא ריבית
המיקרוגל הייחודי בעולם המאושר ע"י מכון התקנים האמריקאי
מאושר ע"י לשכת הצרכנות האמריקאית
מאושר ע"י מכון התקנים הישראלי.
תל־אביב: סלון סרבי, בית אל־על, בן־יהודה 32, טל' 03-290647.
באר־שבע: מרכז קניות לשבת, טל' 057-34250.
בפזרי מ.ת.ב. שקם ובחנויות המובחרות.

תרים עץ בצבע לבן
מבצע 12 תשלומים
לבקה

לוי: חרות נחלשה מהתרגילים של אנשי שמיר לדחות את הוועידה

סגן ראש־הממשלה אמר כי החזרת 3000 דונם משטח 9 לערבים – לא תיפגע בהתיישבות היהודית

מאת יהודה בורן

„צר לי שמקרב חבריו של יצחק שמיר יש המצדדים בסחבת בנושא חידוש ועידה חירות שהתפוצצה, והם מרגיזים את חידושתי", אמר בדם ששי סגן ראש־הממשלה, דוד לוי, לכתבים בטבריה. „כל אוהדינו ברחבי המדינה תומכים על מחבת ודחיה זו. חייבים לכנס את הוועידה, וכל התרגילים למנוע זאת רק החלישו את התנועה."

לוי אמר כי צריך היה לקיים את הוועידה עוד לפני מספר חודשים, ועתה הוא מקווה שהיא תתקיים לפחות לפני ב'בצע הרוטציה. „תנועה שאינה מתכנסת ובוחרת את מוסדותיה – אינה תנועה שיכולים להתייחס אליה ברצינות. ללא הוועידה, מוסדות תנועת החרות אינם ערוכים בנושאים כלכליים, בטחוניים ומדיניים בוערים."

60 ישובים הוקמו בעשור האחרון

בנושא שטח אש 9 אמר סגן ראש הממשלה ושר הביטחון והשיכון כי החזרת 3000 דונמים לחקלאים ערביים אינה עומדת בסתירה לצורך לחזק את ההתיישבות היהודית בגליל, כיוון שבארץ חיים ערבים בצד יהודים בכל תחומי החיים. הוסיף לוי ציין, כי ב־100 השנים האחרונות הוקמו ב־100 יותר ישובים בגליל, 60 מהם בעשור האחרון.

„מורדי יעשה מאמצים לשפר את תנאי החיים בישובים הערביים, כמו בהקמת מבני חינוך נוספים", אמר לוי.

התנחלויות – ע"פ ההסכם הקואליציוני

בעניין ההתנחלויות, אמר לוי כי היה רוצה ביחוד התנחלויות, אך מספרן ייקבע על פי ההסכם הקואליציוני.

בעניין הפרדמה במיסוי אמר לוי כי היא הפכה כמו לתת זית מזג האוויר שאינה מתגשמת. „אני מצדד בביטולה, אך הנה אומר מנכ"ל משרד האוצר שאם יקרה משהו בנושא הר־פרדמה במיסוי היה זה רק אחרי אפריל בשנה הבאה."

האחיות: ננקוט בצעדים קיצוניים תוך 10 ימים אם לא יהיה מו"מ רציני

„ששה שבועות מדברים איתנו על הסעות וביגוד, ולא איך מחזירים אחיות לעבודה"

מאת דליה מזורי

האחיות מאיימות לנקוט ב„צעדים דרסטיים" אם בתוך עשרה ימים לא יקיים עמן מו"מ רציני. כך הוחלט בדיון שישי בכנס חירום של האחיות, בתום ששה שבועות של מו"מ.

אילנה כהן, מראשי האחיות אמרה, כי בכל שלבי המו"מ עמן לא היה דיון אחד רציני. „מדברים איתנו על הסעות ועל ביגוד, ולא על איך מחזירים אחיות למערכת. הציעו תוספת של 700 תקנים במשך שבע שנים. מאה תקנים לשנה. ובחלוקה לבתי חולים: שני תקנים לכל בית חולים. זו תוספת, זה מצוקת בתי החולים תיפתר עם תוספת של שתי אחיות לכל בית חולים?"

לדבריה, ששה שבועות משכו אותן בדיוני סרק. „היום נגמר לנו החמצן. לא ניתן יותר לשחק איתנו. אם לא יעשו להחזרת אחיות למערכת, על פי 'מסמך קיסר' – האמצעים בהם ננקוט יהיו קיצוניים ביותר", אמרה.

„ביהמ"ש ייפגע – אם יאמץ אוטומטית עסקות בין הנאשמים והתביעה"

קבע השופט העליון מאיר שמגר, ודחה ערעור של אדם שנשלח למאסר על יבוא סם למרות עיסקה כזו

נשיא בית המשפט העליון, השופט מאיר שמגר, קובע כי מעמדה של המערכת השיפוטית ייפגע אם בתי המשפט יאמצו באופן אוטומטי עיסקות מיעון בין התביעה הכללית לנאשמים.

„אם יחייבו את בתי המשפט בקבלתו של הסדר הטיעון כלשונו, יהיה פירוש הדבר שבית המשפט יוחשף עצמו בגושי אי העבירה הפלילית לרצונותיהם של בעלי הדין ויהפוך בכך את מעמדו השיפוטי הבלתי תלוי", קבע השופט שמגר.

„אימוץ אוטומטי של הסדרים מוסכמים יציג את בית המשפט בעיני הציבור ובעיני המתדיינים באופן בלתי נכון ובלתי רצוי של מי שעונה אמן אחד החלטה תיה של התביעה הכללית".

הדברים נאמרו בהחלטתו בקשר לעתירה של בר־ציון קשה, שהורשע בבית המשפט המחוזי בת"א ביבוא סם מסוכן, שימוש במיסמך מזויף וקבלת דבר במירמה – למרות שהגיע לידי עיסקת טיעון עם התביעה, לפיה יורה בהאשמות וכתמורה התביעה לא תדרוש עונש מאסר בפועל.

בית המשפט המחוזי בתל אביב סירב לקבל את העיסקה וגזר על הנאשם שלב שה חודשי מאסר בפועל, תשעה חודשי מאסר על תנאי וקנס של 1500 שקל.

(ע.)

בג"ץ אישר סגירת עתונים במזרח־ירושלים

בג"ץ דחה את עתירתם של שני העיתונים במזרח ירושלים „אל־מתקי" ו„אל עודי", וקבע כי הם ישארו סגורים, לאחר שהוכח כי „החזרת העממית לשידור פלשתיני מסמנת אותם ומסקרת עליהם.

השופטים שלמה לוין, אליעזר גולדברג ויעקב מלץ קבעו בפסק דינם, כי עיתונים אלו הם עלי־ידי שרות הבטחון הכללי, כן חזרו גם את איש השב"כ המכונה „יוני", המשמש כראש המחלקה לסיכול והתרעות ביו"ש וירושלים ושוכנעו למעלה מכל ספק, כי העיתונים שמשו בזמנים מסוימים כשופרם של ארגון המחבלים, ואף מומנו ונהלו עלי־ידו. (ע.)

אבינעם בר־יוסף מוסר:

קבוצה של אנשי רוח יהודים מצרפת ובהם דאן פול ארון, דק חסון, דומיניק וידאל וסקסים רודיגסון, קראו בסוף השבוע לראש הממשלה שמעון פרס לשקול מחדש את ההחלטה לסגור את העיתונים האלה.

„פרס, אל תרשה לקצץ מתקציב האוניברסיטות"

קרא פרופ' משה מני לראש־הממשלה

מאת נורית דברת

בקריאה לראש הממשלה להתערב מייד ולמנוע את הבהונה לקצץ עשרה מיליון דולר מתקציב המוסדות להשכלה גבוהה – יצא בסוף השבוע פרופסור משה מני, נשיא אוניברסיטת ת"א, בתוקף תפקידו כיו"ר ועדה שהוקמה לטיפול בנושא.

פרופ' מני שלח מברק לראש הממשלה ולשרי האוצר והחינוך ובו ציין כי תכנית הקיצוצים המדשה היכולה את ראשי המוסדות האקדמיים בתדהמה, שכן היא עומדת בסתירה גמורה להבטחות שהועלו בפגישה בין ועד ראשי האוניברסיטות לראש הממשלה לפני שבועיים.

ישראל חציע שיטות חדשות למאבק בטרור האוויר

מאת דן ארקין, כתבו „מעריב" לענייני תעופה

ישראל עומדת להגיש לארגון התעופה העולמי שורה של הצעות חדשות בתחום הלחימה בטרור בתעופה האזרחית, שיש בהן תביעה לכל סדיונות העולם להנהיג אמצעי ביטחון קפדניים ברמה המקובלת בישראל.

הדברים יימסרו על־ידי שר התחבורה חיים קדמי, שישתתף בדורש הבא במונטריאול בכנס השנתי של ארגון התעופה העולמי אייקאו, המסונף לאו"ם.

„פרס, אל תרשה לקצץ מתקציב האוניברסיטות"

קרא פרופ' משה מני לראש־הממשלה

מאת נורית דברת

בקריאה לראש הממשלה להתערב מייד ולמנוע את הבהונה לקצץ עשרה מיליון דולר מתקציב המוסדות להשכלה גבוהה – יצא בסוף השבוע פרופסור משה מני, נשיא אוניברסיטת ת"א, בתוקף תפקידו כיו"ר ועדה שהוקמה לטיפול בנושא.

פרופ' מני שלח מברק לראש הממשלה ולשרי האוצר והחינוך ובו ציין כי תכנית הקיצוצים המדשה היכולה את ראשי המוסדות האקדמיים בתדהמה, שכן היא עומדת בסתירה גמורה להבטחות שהועלו בפגישה בין ועד ראשי האוניברסיטות לראש הממשלה לפני שבועיים.

• „אני לא פראייר", אמר „האשם תמיד" יאיר נתנאי טעל ביטות תאאסרון הקאמרי. (תצלום: שחר מלמד)

ח"כ וירשובסקי: אין לי תאווה מרושעת לרדוף נקידי ציבור

הופיע בליל־שבת במופע „עונג־שבת" של עירית ת"א, „מעריב" ו„מרגניות"

מאת רוני הדר

הדתיים בתל־אביב לא „פוצצו" את מופע „עונג שבת" שנערך בליל־שבת בתיאטרון הקאמרי, בחסות עיריית תל אביב, „מעריב" ותיאטרון מרגניות. סגן ראש העיריה מטעם המפד"ל, משה בסוק, החליט להמתין לשובו לארץ של שלמה להם לפני שהוא והסיעות הדתיות האחרות יחליטו כיצד להגיב נגד מופע ליל־השבת.

ח"כ מרדכי וירשובסקי משיגיו, אמר למנהה יוזן לונדון, כי בשנים האחרונות חלה נסיגה של החילונים מפני הדתיים בניגוד למה שטענים באחרונה חונים דתיים כאילו החילונים אשמים בשיבוש הסטטוס קוו. הוא הביא לדוגמא את הפסקת טיסות אל על בשבת חוק החמץ. בעניין הקירוהו בנושאי בנק הטעלים וחברות הקש אמר כי אין לו תאווה מרושעת לדרוף אחד מקידי ציבור. „זה משהו הקשקיד שלי", אמר.

אוריה הופיע מי שכונה על־ידי יוזן לונדון „האיש שהעלה את הנועל נמש לדרגת אמנות". „האשם תמיד" – יאיר נתנאי – הופיע עם עמה משידיו, ושעון שאינו „פראייר של אף אחד".

גם השרים בורג, שמיר, פרס ואחרים – „עופיעו" בדמותו של מוביה צפיר. את הוויקיים כתב מאיר שלו. כן הופיעו הקריקטוריסט זאב פרקש, חבר מערכת „מעריב", שסיפר כי צר הוא רוקם את עבודותיו, והומר גבי שדה ששר קטעים מאשפרות וגבריתי האחות.

האלוף בר־כוכבא ילחם נגד המינויים בצה"ל – בוועדת חוץ וביטחון

האלוף יצחק מרדכי מוליך הים את אלוף אלי שוא בראשות פיקוד הדרום ★ ראש מאיר יהוה מעמה תת־אלוף

מאת יוסף הלפר, כתבו של „מעריב"

האלוף בר־כוכבא בסוף החליט השבוע לגר את למאבק אחרון נגד המינויים האחרונים בצה"ל.

האלוף בר־כוכבא שהיה בעבר אלוף פיקוד הדרום, וכיום עוסק בפרוייקט מיוחד בצה"ל מתכוון להפגש עם חברי ועדת החוץ והבטחון של הכנסת כבר השבוע, והוא יציג בפניהם את השיקולים שהיגיעו את מקבלי ההחלטות ואת האפשרויות שעמדו בפני צמרת המטה הכללי למנות קצינים טובים ותיקים לתפקידים אלה מלי לחולל תהוה במערכת הדרום ניים.

היום מתכנס קשלב הראשון בעניין האחרון שבו אלוף יצחק מרדכי עדיב המפקד את לשכתו במל"ל ידוחה לדוחה, לחפוש את מקומו של אלוף מקומה הדרום, אלוף אוריה שוא. חיילים הבריל בפיקוד, הדרום יוצרבו במיסדר הגנו חיום אחרי הנוהרים. אלוף שוא אמור להכנס בסוף שבוע לתפקידו כמפקד המפד"ש במקומו של אלוף אמיר דרורי, שאמור להכנס לתפקידו בסוף הדשב"ל בחודש אוקטובר.

יצוין כי הנבון של מפקד מר"ל עולה לדיונת תת אלוף.

„ירדן תבטל את ההגבלות על יבוא מהשטחים"

מאת אבינעם בר־יוסף

ירדן החליטה לבטל שורה של הגבלות שחלו על הר' בוא מהשטחים לתחומה ובכך שימרש בתעמרי גלם הבר יהבאים דרך גמלי ישראל, ומתן רשיונות יצוא למטעלים ממחגרה הרבוועה שהוקמו אחרי חודש מארס 1979. כך מודעם אתבטל בעתון הפרו־ירדני המופיע במזרח ירושלים אראנדר.

בידיעה המתפרסמת בשם גורמים ירדנים בכירים, נאמר כי ממשלת ירדן תכיר מעתה בפעלים ערבים בגדה בתנאי שהמפעלים לא ישתמשו בחומרי גלם ישראליים ובמכונות תוצרת הארץ ויאושרו על ידי לשכת התעשיה הערבית העומדת לקום בגדה.

שפר „מעריב" מציין כי להחלטה משמעות גדולה כי היא עשויה לתת דחיפה גדולה לכלכלת השטחים, ויהיו לה השפעות חיוביות על כלכלת ישראל.

עודד ערן מונה למנהל מחלקת צפון אמריקה

מחליף במשרד החוץ את איתן בן־צור שיהיה קונסול בלוס־אנג'לס

מאת רפאל מן, כתבו הפוליטי של „מעריב"

עודד ערן, מונה אתמול לתפקיד מנהל מחלקת צפון אמריקה במשרד החוץ, הממלא בקשרי ישראל עם ארה"ב ועם קנדה. ערן ייקח בעבר הממונה על הקשרים עם הקונגרס בשגרירות ישראל בוושינגטון, ובמנהל מחלקת מצרים במשרד.

בשנה האחרונה הושאל ערן ע"י משרד החוץ לבנות וכיהן כמזכיר ועדת החוץ והבטחון. ערן יחליף בתפקיד את איתן בן־צור, אשר נתמנה לתפקיד הקונסול הכללי של ישראל בלוס אנג'לס.

هكذا من الاصل

هكذا من الاصل

„שירות החוץ זה דרך חיים ולא צ'ופר לעסקנים פוליטיים"

אומר יו"ר ועד עובדי משרד החוץ צבי מזאל המתנגד ל„הצנחת" מינויים להנהגת בח"ל

מאת רפאל מן
סופרו המדיני של „מעריב"

„לא אני יצרתי את המינויים הפוליטיים. הם היו קיימים בעבר. עובדה היא שועד עובדי משרד החוץ הגיע להסכם עם שר החוץ על המינויים הללו. אני זוכר שכאשר מינו את בנימין נתניהו, או זאת יעקב טלמ (הקונסול הכללי בסן־פראנסיסקו) מתחו על כך ביקורת, אבל היום כל אדם אובייקטיבי יודע שהמצודים הללו הוכיחו עצמם בהחדרה מוצלחת" – כך אומר ד"ר יצחק בן־גד, סגן ראש עיריית נתניה ממפא"ם והיבור, המועמד לתפקיד קונסול כללי בטורונטו קנדה.

מינויו של ד"ר בן־גד מעורר התנגדות רבה מצד ועד עובדי משרד החוץ, המתנגד עקרונית ל„הצנחת" מינויים פוליטיים. חברי הועד מזכירים כי ועדת המינויים העליונה של משרד החוץ סירבה לאשר את מינויו של ד"ר בן־גד לתפקיד קונסול כללי בבוסטון, ורק לאחר לחץ כבד של לשכת שר החוץ הסכימה למינויו בטורונטו.

בשיחה ל„מעריב" אומר ד"ר בן־גד: „אין לי כוונה להתנצח עם אף אחד, אבל במקרה שלי לוקחים אדם עם כל הכישורים המתאימים ומצ־ינים אותו כבשלנך. המיקוד לתפקיד בטורונטו מוכיח כי הוא בעל תואר דוקטור בלימודי המזרח התיכון מאר־ניברסיטת דרפסטר בגרמניה, שאר־ה"כ, וכי ערך מאות הרצאות בתחום אמריקה, בין היתר בשליחות נציגו־ת ישראל שם. הוא גם פרסם מאמ־רים רבים בעתונים יהודיים באה"ב.

רק לחץ פוליטי

נסיונו של ד"ר בן־גד אינו משכ־נע את חברי ועד עובדי משרד החוץ, הטוענים כי לחץ פוליטי, ולא כישר־ון, הביאו לצירוף שמו לרשימת המועמדים. ד"ר הועד צבי מזאל אר־מר כי „שירות החוץ הוא דרך חיים ולא צ'ופר לשלוש שנים לעסקנים פוליטיים".

ברשימת המועמדים האחרונה, שהוגשה בשבוע שעבר ע"י יצחק שמיד לוועדת שרים העוסקת בארשור מינויי ד"ל, נכללים שמותיהם של

● ד"ר יצחק בן־גד

● ישראלוגת

שלושה „מינויים פוליטיים". לצד שמו של ד"ר בן־גד מופיע גם אריה אביידור, עורך השבועון בשפה הספר־דית „אוריזה". אביידור הוא איש המ־פלגה הליבראלית ואם יאושר מינויו תהיה זו הפעם השניה בה ייצא בש־ליחות דיפלומטית לאמריקה הלטי־נית, לאחר שכבר כיהן כשגריר בבר־ליביה.

העבודה עיכבה

כן מועמד לתפקיד בח"ל מנהל המחלקה לקשרי חוץ של מפלגת העב־ודה הישראלית גת, האמור להתמנות לתפקיד קונסול כללי בבוסטון. שרי העבודה עיכבו את המינויים בשבוע שעבר בדרישה לממש את עקרון האיזון, הנומר בבסיס ממשלת האחד־דות הלאומית. השר שחל טען בש־בוע שעבר כי במסגרת המינויים הפוליטיים מבטים עתה בח"ל כבר שבעה או שמונה אנשי ליכוד, ותבע מינוי אנשי עבודה נוספים.

המחלוקת בין המערך לליכוד, על חלוקת הקונה הדיפלומטית, סי־רידה את ועד עובדי משרד החוץ, המתנגד ל„הצנחות" מכל המפלגות. הועד חושש כי עקרון האיזון המפלג־תי יגרום לכך שראשות נציגויות נוספות בח"ל תשמנה מידי אנשי הסגל הקבוע של שירות החוץ לידי הס.ש.ל עסקני מפלגות.

בשנות השישים הסכים ועד העובד־רים שהממשלה תוכל למנות 15 רא־ש נציגויות שאינם מאנשי המשרד, קרי מינויים פוליטיים. מאז קטן מס־פר נציגויות ישראל בח"ל (בעקבות ניתוק היחסים עם מדינות אפריקה). בשנה שעברה, עם הקיצוץ בכוח האד־ם בשירות הממשלתי, בוטלו תקנים שלא אוישו. באותה עת היו בח"ל, לדברי הועד, 11 מינויים פוליטיים. פירוש הדבר הוא שיתר 4 המשרות בוטלו וכל מינוי נוסף הוא ברסום במספר העובדים הקבועים. למרות זאת ישנם כבר עתה 12 „מינויי ממשלה", ובכללם גם הקונסול הכלי־לי של ישראל בהונג קונג, ראובן מרחב.

מרחב איננו עסקן פוליטי, אך הוא „הצנחה" מחוץ למשרד ע"י המ־נכ"ל דוד קמחי, שראה בו את האיש המתאים לפתוח מחדש את הקונסו־ליה בצילה של סין העממית, כדי לסייע בקשרי ישראל עם פקין. מר־חב שרת בעבר באמיתיפה ובקניה והיה האחרון שעמד בראש נציגות ישראל בביירות, במלחמת לבנון. מבחינת הועד, גם הוא מינוי חיצוני מתעשם את מקומו של דיפלומט מק־צועי, שרכש נסיון וממתין לקידומו בסגל שירות החוץ.

גם הממכ"ל לשעבר

מי הם ה„מינויים הפוליטיים" המכהנים עתה בתפקידים בנציגויות ישראל בח"ל.

הרשימה כוללת את אוסקר פרי־שר, אדריכל וחבר מרכז חירות המכ־ון כשגריר בבצאלאל, בנימין נתני־הו, השגריר באו"ם שהיה לדוברה העיקרי של ישראל במערכה התכס־תית בכלי התקשורת בארה"ב. השג־ריר נקולומביה יעקב גוטל (שכיהן קודם כקונסול כללי בריו דה גניירו) יהושע כהן (שגריר בג'מייקה) המ־פכ"ל לשעבר אריה איבצן (שגריר בליבריה שמונה לתפקידו בלתצם של השרים כרלב ובורג) וכן הקונסו־לים הכלליים יששכר קציר (אטלנ־טה), יורם אשינגר (יוסטון) ויעקב טקלר־סלע (סן פראנסיסקו).

לא המצאה ישראלית

בידי המערך אמור ליפול בקרוב תפקיד דיפלומטי נוסף, עם מינויו הצפוי של ההסתדרותן פרופ' שלמה בן־עמי כשגריר ישראל בטוריה, כמ־קומו של השגריר הראשון שמואל הרס שיסיים את תפקידו בעוד חד־שים אחדים. בתוך זמן קצר אמורה להתקבל החלטה על מינוי שגריר ישראל בוושינגטון, אף שהמועמד בעל הסיכויים הרבים ביותר לתפקיד הוא המשנה למנכ"ל משרד החוץ חנן בר־און, החוכרו לאחרונה שמותיהם של מועמדים פוליטיים אחדים, בינ־הם אשר בן־נתן, המקורב מאוד לפ־רס, וחה"כים רן מרידור ואהוד אולמ־רט מצד הליכוד. בנימין נתניהו נגד שב כמועמדו של השר משה ארנס לתפקיד השגריר בוושינגטון. כיוון שפרס ושמיר יהיו מוכנים לוותר על משרה זו בידיו של אדם מן המחנה האחר, נראה שהוזכה בתפקיד יהיה בר־און.

בשנה הבאה עשוי להתחולל מאר־בק על מינויים פוליטיים לשגרירוי־ות הבכירות המתפנות באירופה כמו לונדון, פאריס, בון ובריסל.

„מינויים פוליטיים" אינם המצאה ישראלית והם מקובלים במדינות דמוקרטיות רבות. בארה"ב מרבה הנ־שיא להעניק תפקידי שגריר לתומ־כים פוליטיים, תורמים וידידים אר־שיים.

מאבק עובדי משרד החוץ נגד תופעה זו מתחדש מדי שנה, אך הב־סיון מוכיח כי לא ניתן לבטל את התופעה אלא לכל היותר לצמצמה. המציאות המיוחדת של ממשלת האחדות הלאומית מכתיבה, עם זאת, תנאים מיוחדים בהם מתמודדים המערך והליכוד על שמירת איזון במינויים פוליטיים, ועובדי משרד החוץ עלולים להיות אלה שישלמו את המחיר על כך.

„למה הם רומסים לי את הכבוד העצמי"

שאל ביום ששי נציב שרות בתי הסוהר גונדר רפי סוויסה בשובו ארצה מארה"ב ★ הנציב הכחיש בתוקף ידיעות שהוא עומד להתפטר

מאת ניל יורילוביץ'

„לא חשבתי, לא תכנתי ואני לא מתכוון להתפטר. מתפקידי. יש לפני עוד ארבע שנות עבודה, למען האסירים ובני משפחותיהם, כפי שהתחייבתי בתכנית העב־ודה שהגשתי עם כניסתי לתפקיד הנציב" – דברים ברורים אלה אמר ביום ששי נציב שרות בתי־הסוהר, גונדר רפי סוויסה, מיד עם שובו ארצה משליחות בארה"ב.

בשרה התעופה המתינו לגונדר סוויסה אחדים מאנשי הסגל הבכיר של השרות. וכן בנו, דוד, וכלתו המ־יועדת של הבן, אותה ישא לאישה מחרתיים.

גונדר סוויסה, לבוש חליפה אור־חית כהה, מלוה ברעייתו אליס, כ־נם מסיבת עיתונאים בחדר האוחמי"ם. מפעם לפעם רעד קולו מהתרגשות ודמעות עמדו בעיניו. הוא אמר: „מה עשיתי לי? 36 שנים אני משרת בישר את הציבור. הדבר היחיד שיש לרפי סוויסה זה הכבוד העצמי שלו. למה רומסים לי אותו?"

כשנשאל האם נכונה הידיעה שפורסמה בעיתונים באילו אמר למ־קורביו, כי הינו שוקל התפטרות כדי שלא להכיך את ידיו שר המשטרה חיים בר־לב השיב: „אני בדרך כלל עושה מאמצים להקל על חברים, אבל מכאן ועד להתפטרות הדרך ארוכה. אינני יודע מי המציא את הסיפור הזה. לא באתי לשרות בתי־הסוהר, כדי לשבת על הכיסא ולה־תדר בתפקיד. באתי עם כל הלב כדי לעזור לאסירים ולמשפחותיהם. אין לי כל כוונה להתפטר כרגע".

רפי סוויסה סען, כי עיתונאים ממציאים מקורות מקורבים אליו שבביכול מצטטים אותו: „לפעמים היצר קם על יצרו. קמים כמה אנשים ועושים רעש סלא כלום. מרחבר באנ־שים מתוסכלים, כאלה שאינם שבעי רצון מה שבאתי לשב"ס וגם כאלה שמנקשים לחתור תחתי".

גונדר סוויסה הודה, כי חרג מנהלים ומסמכותו כנציב שרות בתי־הסוהר. „אני יכול לתת עשרות דוגמאות לחריגות כאלה. בשיש אסיר שפניו נפוחות מכאבי שיניים והרופא אמר להגיע רק בעוד יומ־ים, אז חרגתי מהנהלים ובקשתי שיזמינו מנתיח ושיטיר אותו בליווי מתאים לטיפול. אם על זה מגיע לי מכות. אני מוכן לקבל".

על השאלה האם נכונה הידיעה כי הוא תיקן סטטיסטיקה של בריחות אסירים אמר סוויסה: „נשאלתי על־ידי הועדה ובצדק, אבל צריך להבין שאני לא האיש היחיד שעושה את כל העבירות האלה. יש מחלקה מיוחדת היא המוסרת את הפרטים. אגיב על הנושא ביתר פרוט לאחר שאקרא את הדו"ח".

סוויסה הוסיף, כי במשך קרוב ל־6 שעות ענה לשאלות חברי הועד־ה שחקרה את תלונות הקצינים נג־ד, אולם, לדבריו, איש לא שאל אר־תו דבר בנושאים הקשורים לתקופת היותו ראש המועצה המקומית של מזכרת בתיה.

להלן גילה כי בעת ששמע במ־קום הימצאו מארה"ב על הרעש ותוק־שורתי סביב דו"ח החקירה של ארן התקשר מארה"ב לשר ברלב, אולם השר טרם קבל את הדו"ח באותה עת.

„אינני יודע מה כתוב בדו"ח. עלי לעיין בו. כל זוי עבירתי בישר. לא עשיתי כדבר הזה שמייחסים לי בתקשורת. עד ניידיעדק שלחו אלי חיצים מרעלים".

בהתרגשות רבה אמר סוויסה: „העיתונאים יודעים ישר לבל ורק אתר־כך שואלים מי שמו לא יודעים שלכל עבר ציבור יש משפחה וכבוד עצמי? 36 שנים של עבודה מסורה. לקום ולכתוב כתבות כאלה. כל בר־קר אני קם ומחכים לי בפינה עם דבר חדש".

לדבריו התרגש מן העובדה שר־בים הקטקרה אליו לניקיון וחיזוק את ידיו. „אפילו משפחה של אסיר טרחה והתקשרה אלי כדי לעודדני", אמר.

● רפי סוויסה בנמל התעופה בן־גוריון (צילם ראובן קסטרו)

מדענים ישראלים שחזרו ממוסקווה מגלים:

הרוסים החרימו לנו סידור, בטאון חיל־אויר ו„מעריב"

מאת אברהם טלג

ראש המשלחת של מדענים ישראליים לבנון במוסקו־ה, פרופ' ארנון שני, הירצה לפני ימים מספר לפני קבו־צת מדענים ממרבי עלייה במוסקווה.

פרופ' שני, עמד בראש משלחת מדענים ישראלים שהש־תתפה בכינוס הארגון הבינלאומי לכימיה תיאורטית ושימו־שיה, שנערך במוסקווה בין ה־10 ל־16 בחודש זה. במהלך שהותו בבירת ברית־המועצות החמן להרצות, בבירה פרטית, לפני 15 כימאים, פיסיקאים, מתמטיקאים וביולוגים – כולם ממרבי עלייה – על מחקריו בתחום התקשורת הכימית של בעלי חיים. במפגש זה סיפרו המדענים היהודיים על מצבם ונסיונותיהם לעלות ארצה.

כניסת המשלחת הישראלית לבנון המרבי במוסקווה היתה רצופה „הרפתקאות". בגבול החרום אצל חברי המשלחת כל תומר בשפה העברית. וכך התרחש אצל מרבן דתי כמה סידורי תפילה, ואצל אחרים – בטאון חיל האוויר הישראלי ועתון „מעריב". כשיצאו חברי המשלחת מגבולות רוסיה – הוחזרו להם סידורי התפילה, אך בטאון חיל האוויר ו„מעריב" בעלמו.

במשלחת המדענים הישראלית היו גם עולים מרוסיה – שבהם הסאיות. המדעניות הדרשו להיפגש עם בני משפחותי־הם הנזיים עדיין בברית־המועצות.

עם זאת נמנעה כניסתם של ארבעה חברי המשלחת הישר־ראלית לבנון המדעי – ד"ר דיקמן ורעייתו וד"ר אלכסנדר ויינברג ורעייתו אולגה – שניהם עולים מברית־המועצות.

ד"ר ויינברג שימש כראש המשלחת של המדענים הישראל־ים, אך מאחר שנבצר ממנו להגיע לכנס נתמנה לתפקיד זה פרופ' ארנון שני, מאוניברסיטת בן־גוריון בנגב. נסיונותיו של פרופ' שני להסיר את כניסת הארבעה עם המארגן המוכ־יסי של הכנס, פרופ' ליסוינוב, עלו בתוהו. המארחים התומ־קו בתירוצים בירוקרטיים מלהעניק לארבעה אשרות.

„הרוסים", מספר ראש המשלחת הישראלית שוחר בימים אלה ארצה, „טיפלו בנו באריבות וניסו להנעים את הביקור אך בשיטה של חיבוק הדוב. ההחירו אותנו, למשל, שלמען בטחוננו רצוי שלא ניפגש עם אנשים בלתי מוכרים". בעקבות הרצאתו בפני המדענים מסרבי העלייה, „הוסבר" לפרופ' שני כי היה זה צעד בלתי רצוי.

פרופ' שני הוארין על־ידי סוכנות הידיעות הסובייטית „נר־בוסטי". המדען הישראלי ניסה, במהלך הראיון, להעלות את נושאי העלייה של יהודים לישראל – אך המארחים נמנעו מלדבר על כך. רוב חברי המשלחת הישראלית גם ביקרו בלנינגראד במהלך הכנס.

הסכם השכר בשירות הציבורי

המפסידים הם עובדי הייצור

מאת אורי גינוסר

מאחורי החדשות

ההסכם המסגרת החדש הוא „בן בלאיים" מזוד שמדים היה כמותו בתולדות ההסכמי השכר. זוהי פעם ראשונה שהסכם נכנס לתוקפו ב־1 בחודש שאחרי מועד החתימה ולא בנתוב רטרואקטיבית (החל מ־1 לאפ־ריל). זוהי גם הפעם הראשונה שנחתם הס־כם לחצי שנה, בלבד במקום לשנתיים.

לראשונה נותנים הסכם המקיף את כל העוב־דים בשירות הציבורי; לראשונה מדובר רק בהס־כם מסגרת ותוספת השכר מתבטאת באמצעות פתרון חדש של קידום בדרגה לכל העובדים.

זה אחד ההסכמים המעטים שכולם מרוצים ממנו במידה שווה.

מתי נקבל וכמה?

שני שליש מהעובדים בשירות הציבורי יקלו בדרגה אחת בחודש ספטמבר הקרוב ופירוש של דבר עליה ראשית בשכרם במשכורת שיקבלו ב־1 באוקטובר. כאשר לשיעור העליה ברוטו קיימות שתי גרסאות: האחת 7 – 11 אחוזים והשניה 5 – 12 אחוזים. בכל מקרה מבחינת השכר נטו צפויה עליה כמעט אחידה של כ־6 אחוזים לכל העובדים, שכן בדרגות הנבוהות באופן מבני מדובר במיסוי גבוה הרבה יותר.

האם הוספת ראשית?

בשנה הקרב בהחלט. אבל מכיוון שהממשלה מתחייבת בנספח להסכם להאריך את חוק הפי־קוח על המחירים, אך היא אינה מדברת על הקפאה מוחלטת, צפויה כבל הנראה המשך המגמה מה התייקרויות מוצרים ואלה יחד עם האינפל־ציה שתצטבר בחודשים הבאים יכולים לשחוק כמעט כליל את הוספות בתוך זמן קצר.

מי מרוויח?

באשר לדרגות הנמוכות הרשב הפב מחדיים שכן החל מחודש הבא לא יהיה אדם שישתכר בשירות הציבורי פחות מ־450 ש"ח לא כולל שעות נוספות ומשמרות. כן יש לציין שאלפי עובדים שהיו עדיין לפני שנה בדרגות י"א, י"ב וי"ג (דרגות שבוטלו בחודש ספטמבר 1985) וא־שר הוקפצו אוטומטית לדרגה י"ד, ימצאו עצמם עד חודש אפריל 1987 בדרגה ט"ז וחזו באופן יחסי קידום גדול. (מצד שני אותר לשכחה שבסך הכל הדי מדובר בסכומים קטנים).

לעומת זאת, נוסף שתי דרגות תרשות בר־אש הטולם. כ"ג וכ"ד בסולם האחיד ר"ד ו־13 בסולם המקצועי. מרבית העובדים הנמצאים הי־ום בדרגה 11 יוקפצו לדרגה 13, ופירוש הדבר תוספת ברוטו של כ־22 עד 24 אחוזים בתוך שנה. גם מוצית מבעלי דרגה 10 שיעלו לדרגה 12 (החצי השני יעלה רק לדרגה 11) יהנו מתוספת ברוטו של יותר מ־20 אחוזים. נהנים נוספים הם האקדמאים בעלי תואר שני ושלישי שזכו בהסכם למעמד תריג והם יזכו מקסימום בתוך שנה לקידום של שתי דרגות.

מי מפסיד?

המפסידים העיקרים הם עובדי הייצור וה־עובדים הפשוטים האחרים במיגזר הפרטי. לאלה אין עדיין הסכם שכר.

לעומתם, יש במיגזר הפרטי אלפי עובדים כמו למשל, מהנרסים או פקידים ששכרם צמוד לחברותם בשירות הציבורי. עובדים אלה כבר „מסודרים".

פועלי הייצור נותרו כעת לבד וכוח המיקוח שלהם אפסי. צפוי שהם יקבלו פחות מעמיתיהם בתחתית סולם השירות הציבורי.

מה עם הצרכן?

חלק ניכר מהתוצאות הנוספות עקב ההסכם חוזר לקופת המדינה באמצעות המיסוי. מעבר לכך צריך לזכור שהאצבע משלם בשנת התקציב הזאת רק עבור חצי שנה.

סיכום:

נדרשו למעלה מ־4 חודשים לנסח הסכם לוד־צי שנה שכולם לפחות מצהירים שהוא טוב מב־חינתם.

באפריל הבל מתחיל מחדש, אם ישבר אז הסטאטוס־קוו בנושא מחירים ומטבע, צפויים כללי משחק אחרים. המסתדרות כבר לא תוכל אז להתעלם מהנהגו ולא לדרוש תחולה רטרו־אקטיבית.

אף אחד לא ניחש רק 6!

500,000 ש"ח

מסור את הטפסים עד מחר בערב

השבוע* בלוטו מינימום פרס ראשון

ספר ל iGIS

צריך לנחש רק 6

סה"כ כל הפרסים מיליון ש"ח

iGIS

* כפוף לשירותים

יחידת הפסום

„לא יהיה שלום במזה"ת בלי ועידה בינלאומית"

הזהיר סגן שר החוץ הסובייטי פטרובסקי, את ההנהגה המצרית בקהיר

מאת שמי גבאי ורפאל מן

סגן שר החוץ הסובייטי, ולאדימיר פטרובסקי, הביע אתמול בקהיר את נכונות בריתו לכינוס ועידה בינלאומית לשלום במזה"ת ותיכון. הוא הזהיר את ההנהגה המצרית כי לא יהיה שלום באזור אלא באמצעות ועידה בינלאומית.

פטרובסקי נועד אתמול עם שר החוץ המצרי, עיצמת עבד אל־מגיד. מקורות ערביים בבירת מצרים מסרו כי השיחה התמקדה בנושא סדר יומה של הפיסגה הקרובה בין ראש ממשלת ישראל שמעון פרס, לבין הנשיא חוסני מובארק. הדיפלומט הסובייטי מסר לשר החוץ על המיפגש האחרון שהיה בהלסינקי בין משלחות ברית המועצות וישראל, בקשר לחידוש הקשר הקונסולרי בין שתי המדינות.

אוסאמה אל־באז, יועצו של הנשיא מובארק, הודיע כי בריה"מ חשובה מאד בכל תהליך שלום באזור משום שהיא תומכת בעמדה הערבית, הרבה יותר טוב מארצות הברית.

נשיא רומניה, ניקולאי צאושסקו, פנה אתמול את ראש אש"ף, יאסר ערפאת, וקרא לעדיכת ועידה בינלאומית להשגת שלום במזרח התיכון. היתה זו פנישתם השניה מאז הגיע ערפאת לבוקרשט לפני יומיים.

מקורות מדיניים בירושלים הביעו אתמול „דעם ודעדוע" מנוכחות מנהיג אש"ף יאסר ערפאת על בימת הכבוד ב־איצטדיון 23 באוגוסט בבוקרשט, בחגיגות יום העצמאות הרומני. זו הפעם השלישית שערפאת מוזמן כאורח כבוד לאירועים לאומיים מרכזיים ברומניה.

המקורות אמרו כי ממשלת רומניה מעניקה בכך לגיטימציה למנהיג הטירור ולארגון שבראשו הוא עומד. בעבר הבריעה ישראל מספר פעמים את ביקורותה על הקשרים ההדוקים בין ממשלת רומניה לערפאת, וציינה כי הדבר אינו תואם את רצונה המוצהר של בוקרשט לסייע לתהליך השלום במזה"ת.

לוב קנתה במירמה שני מטוסים מחברה בריטית

מאת תמר גולן
כתבת „מעריב" במאורים

לוב הצליחה לרכוש במירמה שני מטוסי „איירבוס 310" וקיבלה אותם החודש. שני המטוסים, שהוחזקו ברבת עמון ובדובאי, הועברו ללוב לאחר שחברת „בריטיש קאלדוניאן" לא הצליחה למנוע את ההעברה בתביעה משפטית.

השבועון „להדפואן" מספר את „הוודות הצרפתית" לפרשה. אחרת צרפתי, לורד מאחורל, גילה במקרה את התרמית. האיש הוא נשיא חברת תעופה קטנה בשם „אירופה ארו סרוויס". יום אחד קיבל במשרדו שבעיר הדרומית פפרינאן שיחת טלפון מפקיד בחברת התעופה האנגלית „בריטיש קלדוניאן".

„מה קרה לשני מטוסי ה'איירבוס 310' שמכרנו לכם?", שאל אותו הפקיד האנגלי. מאחורל סיפר: „נפלתי מהשמיים, שכן לא היה לי צל של מושג על מה הוא מדבר בכלל".

אולם הפקיד בצד השני התעקש, ואמר שמדובר בעיסקה בת 100 מיליון דולר, שנעשתה כאמצעות איש ביניים בהונג־קונג, ובעדות חברה משוויץ... ובעיקר, טען הפקיד הבריסי, קיבל אישור בטלקס מאחורל לכל העיסקה.

לאחר לצרין כי נשיא החברה מעולם לא שלח את הטלקס, שהיה מעשה זיוף. בדיקה מקרוב של הפרשה הוכיחה כי הטלקס אמילו לא נשלח מצרפת וכי מאחורל היה ביום ההוא בביקור ברפובליקה הדמוקרטית האפריקאית. מאחורל אמר אתמול כי יתבע לדין את „בריטיש קאלדוניאן" בשל „רשלנות משעת".

בטוצאלה מת תינוק בעל שני ראשים

מליקוי במערכת הנשימה; נולד בקראקאס לפני ארבעה חודשים

תינוק בעל שני ראשים, שנולד בוונצואלה לפני ארבעה חודשים, מת אתמול מסיבוכים לאחר שסבל במשך שבוע מליקוי במערכת הנשימה – מסרו רופאים מקראקאס.

התינוק, שנסבל עם שני שמות, מת בבית חולים בדרום־מזרח קראקאס, שם נולד, בניתוח קיסרי, ב־28 באפריל.

ד"ר מרצדס פרייס מסרה, כי התינוק הובא לבית החולים ב־15 באוגוסט עם דלקת שימפונות, שגרמה עומס על לבו – איבר כפול בתוך חלל בית־רוחה אחד.

לתינוק היו שתי קיבות, שני חוטי שדרה ושלוש ריאות, אך רק זוג אחד של זרועות ורגליים ואבר מין אחד.

התינוק עבר ב־2 בינואר ניתוח־שבר, שעבר בהצלחה, אך הרופאים אמרו אז, כי סיכוי הישרדותו קלושים ביותר. (רויטר)

הרג העובר בבטן חברתו בסכין קצבים

גבר תושב ניו יורק הואשם ברצח משום שורקר את חברתו הרה בבטנה בסכין קצבים והרג את העובר שהיה ברחמה שבעה וחצי חודשים – מסרה המשטרה.

האיש, דוילי טרנר, בן 34, הואשם במוקד השבוע בהריגה, בנסיון לרצח, בנסיון תקיפה, בהתנגדות למעצר ובחזקת נשק קטלני בלא רשות.

טרנר נלקח למרכז נמילה מסמים.

לפי חוק הענישה במדינת ניו יורק, אפשר להגיש תביעת רצח במקרה שעובר בן למעלה מ־26 שבועות נרצח בעודו ברחם.

האם, סוניקה אלגמרי, בת 26, מאושפזת במצב טוב בבית החולים. המשטרה אינה יודעת, אם הרוצח הוא אבי העובר. (א.פ.)

גברים בלבד לנשים בלבד ... השחקן היווני לאקיס לזופולוס, משמאל, הופיע בתפקיד ליזיסטראטה בעיבוד מחודש לקומדיה העתיקה, המדברת־מתוקה, של אריסטופאנס. המחזה, העוסק בפלחמה ובאהבה, עלה על קרשי הבמה באתונה בליל שבת, עם ליווק על סחרת הגבריות וקהל על סחרת הנשיות. על הגברים נאסר להיכנס לאמפיתיאטרון הפתוח במרכז העיר, על גבעת ליקאבטוס. את הפקיד ראש המקהלה מילא גריגוריס ואל־סיגוס, מימין. המחזה הועלה בראשונה בשנת 411 לפני הספירה. (תצלום א.פ.)

נפצעו שני חיילים צרפתים של יוניפי"ל

מירי „חיזבאללה"; „נראה שלא תהיה ברירה אלא לבצע פינוי חד־צדדי של הכוח הצרפתי", אמר פקיד צרפתי

מאת שמי גבאי, תמר גולן ויהודה בורן

שני חיילים צרפתים של יוניפי"ל נפצעו אתמול בלילה בדרום־לבנון, האחד קשה והשני בארחה בינוני, מירידות שני ממולי אר. פי. גי. של שיעים מתנועה הטרור־איראנית „חיזבאללה", מהכפר מערבה באזור ואדי בילו, מזרחית לצידון, שנודע לעבר מוצב המוחזק על־ידי חיילים צרפתים. „פינוי חד־צדדי של הכוח הצרפתי מחיזה, למעשה, נסיגה בלא כבוד. אין זה קל לקבל החלטה כזו, במיוחד לאור התיסמודיה הארוכה של קשרים בין צרפת ולבנון, אך נראה כי לא תהיה ברירה", כך אמר פקיד צרפתי שביקש להישאר בעילום שם.

ממוק של ארם העביר את שני הפצועים לביה"ח רמבם בחיפה, שם עדיין מאושפז חברם שנפצע קשה בראשו בתקרית לפני שבוע באותו אזור בדרום־לבנון, במהלכה נהרגו שלושה חיילי „אמאל" שיעים ונפצעו 17 חיילי יוניפי"ל מצרפת. נראה כי התקרית אתמול מקודה בעברה ששיעים סרם נרגנו מהרג שלושה מחבריהם בתקרית, על־ידי חיילים מצרפת והם מבקשים נקמה.

בכך מגיע מספר חיילי היחידה הצרפתית שנפצעו החודש בדרום לבנון ל־17. בסוף השבוע נהרג קצין הנפצע שני חיילים מהיחידה האירית בהתפוצצות מטען רב בעת שנסעו בדרך הפטרולים מצפון לרצועת הבטחון.

הלוחמים מ„חיזבאללה", הממומנים בידי איראן, קיבלו הוראות מהמישפר הטמיינים־סי לפתוח במלחמה נגד יוניפי"ל, כדי לאלצו לעזוב את האזור. איראן מועדת כי יחידות יוניפי"ל מהוות מיבשול חמור בפני פיגועים נגד ישראל. גם המחבלים הפלשתינים, ובכלל לם אנשי יאסר ערפאת, הלוחמים לצד אנשי „חיזבאללה", מאמצים את הגירסה האיראנית.

ממשלות סוריה ולבנון ביקשו אתמול הבהרות מאיראן נוכח מעורבות זו. מנהיג „אמל" נביה ברי שיגר אתמול לממשלת צרפת מכתב בו הוא אומר כי נוכחות הכוחות הבינלאומיים בדרום־לבנון היא הערובה הטובה להביא שלום לאזור. ברי גם הזהיר ללוחמי „אמל" למנוע בכל מחיר מעורבות איראנית באזור.

פציעתם של שני חיילים צרפתים מכת „יוניפי"ל" בתקרית שניה עם קיצונים שיעים בדרום לבנון, העלתה שוב על הפרק את שאלת פינוים של כל אנשי הכח הצרפתי מן המדינה.

באורח רשמי נמנעת מאריס מלהגיב על התקרית של סוף השבוע, אך מקורות מוסמכים בבירה הצרפתית אומרים כי יש לשים קץ למצב הנוכחי שבו חיילי הארם מוצדים יעד להתנגלויות מבלי שתנתן להם כל אפשרות ממשית להגיב. „הזו מצב בלתי נסבל", אומרים במאריס, אך אין הודעה רשמית.

הסיבה העיקרית לדיסקרטיות של הממשל הצרפתי היא הדאגה לשיבת בני הערובה הצרפתיים המחוזקים בידי אנשי „חיזבאללה".

הקרב על הכתר

קספרוב מוביל 4.5:5.5 בתום עשרה משחקים

מאת שאול חן

אלוף העולם בשחמט, גארי קספרוב, לא הצליח לממש יתרון עמדתי שהיה לו על המתרגן לבתר, אנטולי קרפוב, והמשחק העשירי בינהם נסתיים בתיקו. קספרוב מוביל 4.5:5.5. המשחק ה־11 יישרך ביום ב' וקרפוב יהי תח בלבן.

המשחק, שהחל ביום ו', נפסק לאחר כשש שעות ביתרון עמדתי של קספרוב, אך לא היה בו כדי לכפות זכיה. קספרוב רשם את מסעו הסדרי, אך כהתפרש המשחק אתמול והשופט פתח את המעטפה הציע קספרוב עצר מו תיקו. ניתוח העמדה לאחר שנפסק המשחק הוכיח שקרפוב מוצע תירות המלך הלבן למהנה.

קרפוב איחר בשלוש דקות לתחילת המשחק וקספרוב גילה גישה ספורטיבית בוחתרו על הפעלת שעונו של קרפוב. זו פעם שניה שהוא עושה מחווה כזו.

ממעי המשחק:

לבן: קספרוב שחור: קרפוב

1. ד4 ד5, 2. ג3 ה6, 3. פג3 ר×ה7, 4. פ×ד5 פ×ה6, 5. ר×ד5 ה6, 6. ר×ה7 ר×ד7, 7. ה3 ס×ס, 8. צ×ג3 ג6, 9. ר×ד7 פ×ד7, 10. ס×ס ר×ג3, 11. ר×ג3 ה5, 12. ה3 ה×ד4, 13. ה×ד4 ה5 (עד כה כבמשחק ה־23 ברוקרב הקודם, שאז השיג קספרוב יתרון. אך עתה שי חק קרפוב 52 במקום פ×ב6 אז), 14. ר×ב3 ג×ד4, 15. פ×ד5 ר×ב6, 16. פ×ד4 (מאיים גם פ×ב6 ובגם פ×ד5) ה×ה, 17. מהר פ×ג5, 18. ר×ג4 ר×ב7, 19. צ×ד1 צ×ה8, 20. מה1 (מאיים פ×ד5!) ר×ה, 21. צ×ר מה7, 22. צ×ר1 מה7 (שאף להחילופי מלכות, להחלשת לחץ הלבן), 23. מהמה פ×מה, 24. ר×ה6 פ×ד6 (מנע אח"כ צ×ד7. לא טוב ר×ג2 בגלל צ×ד7), 25. ר×ב7 פ×ב7, 26. ר×ה6 פ×ה6, 27. ה1 צ×ה8, 28. מ×ה2 מ×ה8, 29. מ×ד3 צ×ה7, 30. צ×ד8+ צ×ה8, 31. צ×ב4+ מ×ב4, 32. מ×ה4 מ×ה7, 33. ר×ג4 פ×ג4, 34. מ×ה5 ה6, 35. מ×ד5 פ×ה8 (מפנה לך הפרש מונעים תירות המלך הלבן), 36. מ×ה4 פ×ג7, 37. ה4 מ×ד6, 38. מ×ד5 מ×ה7, 39. מ×ה6 פ×ה8, 40. מ×ד5 מ×ה7, 41. מ×ה4 מ×ד6, 42. ה1 מ×ה7, 43. ה3 מ×ד6.

כאן נפסק המשחק וקספרוב חשב כ־40 דקות ורשם את מסעו הסדרי מ×ד5. אך בהתחדש המשחק הציע תיקו.

„סרט מס' 1 של השנה... 10+."
(אחד מ־10 הסרטים הטובים ביותר לשנת 86')
CBS-TV, Los Angeles
★★★★ (הצגה הנגנה ביותר) מעולה"
„סרט מותח נוסמר שיער..."
„סרט חובה."
„גון וויט - שחקן נהדר!"
שבוע 13 „אורלי" תל־אביב דולי: 5, 7.15, 9.30
„הכל" הרצליה
„חן" רחובות

אתם „תבכו" מרוב צחוק!
ספי ריבלין
השאון הגדול
מפיקים: מנחם גולן ויורם גלובוס. מפיק בפועל: איציק קול. במאי: נפתלי אלטר
„סינמה 1" תל־אביב
„דרייב אין" תל־אביב כל השבוע
„אדיסון" ירושלים
„הכל" פתח־תקוה
יברחבי הארץ

כל הבית רץ לראות את הקומדיה של הקיץ!
סטיבן ספילברג מגיש את סרטו של ריצרד בנג'מין
להירות, הבית מתפרק!
אלכסנדר גודונוב (הערב) מורין סטפלטון (הרגשות) תום האנקס (סיבת הרוקים) שלי לונג (הרגשות) נגשה הליבודן
„הוד" תל־אביב דולי: 5, 7.30, 9.30
„רון" חיפה
„הדר" גבעתיים

אם פשע הוא מחלה, קוברה הוא התרופה
סטלונה הוא קוברה
„סינמה 2" תל־אביב • ובחרבי הארץ

זכה ב־10 פרסי אוסקר
סרט הסרטים של כל הזמנים
חלף עם הרוח
קלרק גייבל ויויאן לי לסלי הוורד
שבוע אחרון „אלנבי" תל־אביב דולי: 4.30, 8.15

هكذا من الاصل

هكذا من الاصل

„מולדתי היא ישראל אין לי משפחה בארה"ב"

סיפר בנמל התעופה קנדי אחד הכושים העבריים שגורשו מישראל ★ המגורשים הוקיעו את „גזענות" ממשלת ישראל ★ דובר הקונסוליה הישראלית: „הטענה על גזענות – שטות הם שהו בישראל באורח לא חוקי"

מאת רן דנוני

כמה מהכושים העבריים, שגורשו בסוף השבוע שעבר מישראל לארה"ב, שרכו ביום ו' במיכת שתנואים בנמל התי עופה קנדי, בניו־יורק, הוקיעו את „גזע נות" ממשלת ישראל.

שמריה בן־ישראל, בן 17, אמר לכתבים: „מולדתי היא ישראל. הפרידו אותי מאמי ואחיותי. אין לי משפחה בארה"ב". בן־ישראל טען, כי בעת מעצרו בישראל, קדם לגירושו, לא קיבל מזון כשר, כפי דרישתו.

מבחר, נחן בן־ישראל הפיע במסיבת העתונ־אים על כסא גלגלים וסיפר, כי הנפיק כ־10 ק"ג ממשקלו בכלא ואף סבל מתת־תזונה בר־לל הסירוב לתת לו אוכל כשר.

עמנואל בן־יהודה, דובר מטעם הכושים העברים, אמר לעתון „ניוזדיי", שהגירוש היה „פעולה גזענית נטפת משמכה, המבטי את מדיניות מבישה וכלתי אנושית".

דובר הקונסוליה הישראלית, בחוך בינה, אמר, כי שאלת הכושים העברים היא סוגיה רגישה, אך הטענה, כי מדובר בפעולה גזע־נית – היא שטות. הוא אמר, כי המגורשים שהו בישראל באורח בלתי חוקי.

הושעתה המורה שטענה כי אין הוכחות לקיום תאי גאזים במחנות הנאצים

מאת שרי רובר
מדור „מעריב" בדיפוה

המדינה הנאצית בת ה־39 מלוזאן, מאריים מאשר, שטענה במסיבת עתונ־אים במאריים לפני בחודש, שאין הוכחות עובדתיות לקיום תאי גאזים במחנות הדת שמדת הנאציים, הושעתה מתפקידה. מחלקת המינהל של העיר וקליטה שהיא לא תלמד ביסמנסיות בה עבודה עד תום החקירה המתנהלת בחודשה, ואת מקומה בשיעורי היסטוריה ממלא מורה אחר.

החלטה זו התקבלה בעקבות לחץ כבד מצד הקהילה היהודית בעיר, הארגון נגד גזענות האנטישמיות ודעת הקהל, בעקבות סיקור נרחב באמצעי התיקשורת כולל הטלו ויזיה. שנת הלימודים בשוויץ החלה בשבוע שעבר, המורה לא הודשה לבוא לעבודתה.

המורה היא גם קצינה במסגרת שירותה במילואים בחיל־הנשים השוויצי, שם היא שופטת. מלבד מאמרי מערכת ודרשים נגדה, התארגנו הורים רבים נגד הבחירתה, וטענו במכתבים למערכת ולשלטונות, שאין הם רו־צים שילדיהם יקבלו מידע היסטורי מטולף, על־פי הזוק כאן, אסור למורים להגן על עם־דות קיצוניות.

המורה עוד הוסיפה שמן למדוחה, כאשר פירסמה השובע מאמר בעיתון בו היא ממש־כה להצהיר, שהיא „טרם קיבלה הוכחות" ושהה למבריפה מעל דשי העיתונות, להביא לה הוכחות ממשיות.

היום התקיימה בלוזאן הפגנה מול הגימנ־סיה בה עבדה. כמה עשרות אנשי הארגון נגד גזענות אספו חתימות למיגעו, בדרישה שת־שהר טפיה ויאורגן יום לתלמידי בתי־הספר נגד גזענות ואפרטהייד. נאספו כ־900 חתי־מות.

באותה שעה צידו אלמונים על קיר מול הגימנסיה מגיני דוד צוהבים, לידם כתבו „בדומה תהיי גברת פאשר" ו„ארבייט מאכט פריי" – הכתובת שהנאצים כתבו על שערי מחנות הריכוז בשעתו. הקהילה היהודית בלוזאן מודאגת מפרץ אנטישמי בעיר, הע־לול לעבוד להלקים אחרים של המדינה.

ההפצצות התורכיות על כורדיסטאן – מימוש הבטחה לעיראק

מאת שמי גבאי,
מדור „מעריב" לענייני ערבים

תורכיה המשיכה אתמול להפציץ יע־דים של מורדים כורדים בתוך כורדיסטאן העיראקית. ההפצצות ממשמות את הבחה שהתמה עם עיראק בשנת 1984.

מקורות ערביים בבגדאד מסרו, כי הפצ־צות התורכיות היו כבדות ביותר ונרמו לחר־רבנם של כפרים שלמים. מעריכים אם מספר ההרוגים והפצועים במאות, כולם אזרחים. המקורות גם מסרו שתורכיה הבחיבה, באמצ־עות מסוקים, מאות צנחנים על אדמת כורדי־סטאן העיראקית, ומאות גברים נלקחו בשבי.

הבחה למעורבות צבאית תורכית נתתם ביחמנו של נשיא עיראק צדאם חוסין. המור־דים הכורדים פועלים בהשראת בניו של המנ־היג הנגדל מוסטפה ברזאני המנגת, שנודע בשעתו בקשרים הטובים שלו עם ישראל. כי־ום מקבלים המורדים סיוע מאיראן.

תורכיה טענה, כי באחרונה ניהו הכורדים העיראקים לחבל בצינור הנפט העיראקי הי־חיד, המגיע לחופי הים התיכון על אדמת תורכיה.

נעצר הגנרל שטען שהש.ב. האיטלקי סייע לקדאפי

הגנרל אמברוזיו ויוריאני, לשעבר ראש השירות החשאי של צבא איטליה, נעצר בעקבות חידוש מקרה לשתף פעולה בחי קירה רשמית ולענות על שאלות בדבר שיתוף פעולה בין השירות החשאי האי־טלקי לבין ארגוני טרור ערביים.

מקורות משפטיים בוונציה מסרו, כי הנג־רל ויוריאני, שעמד בראש השירות החשאי בשנים 1970־74, החזק בכלא 24 שעות אחר כי ששופט חוקר קבע כי הוא „מחשד ואינו משתף פעולה".

לפני מספר חודשים הכריז ויוריאני בראי־ון לשבועון איטלקי כי השירות החשאי האי־טלקי סייע למנהיג לוב קדאפי לחישאר בשלטון בשנות השבעים, כדי לשמור על האינטרסים הכלכליים של איטליה בלוב, לרבות מקורות הנפט שלה.

עוד טען באותו ראיון כי הפיצוץ שהיה במ־טוס נוסעים איטלקי סמוך לוונציה ב־1973, שגרם למותם של ארבעה אנשי צבא, היה, לדעתו, „אחרת מטעם השירותים החשאיים של ישראל כי עלינו לנטוש את קדאפי מאת הטרוריזם הערבי־פלשתיני".

בעקבות הראיון התפטר ויוריאני מן הנ־בא. אתמול נזמן להסביר את הבחרתו בפני השופט החוקר קארלו מאסטלנזי מוונציה, הבודק קשרים אפשריים בין קבוצות טרור איטלקיות וערביות, הברותות נשק בין איט־ליה למדינת חצפקים של השירותים החש־איים בכך.

ויוריאני נלקח מן הזקירה בליווי משטר־תי אל הכלא, לאחר שטען כי לא יוכל לענות לשאלות כיון שמדובר ב„סודות מדינה". (דיווח)

מאות תושבי אדמונד ליון 14 קרבנות הרצח ההמוני

מאת עמרה ישרעזרליית
מדור „מעריב" בוושינגטון

ממריק שרל, מקיד הדואר שרצח 14 מחבריו לעבודה והתאבד בעצמו ביום ד' שעבר, נילה ענין עד כ... בעיות המדוח התיכון.

הצלף החבב, לשעבר מיכל בודיסנאם, תואר אחרי הטבח שהעלה אותו לכותרות כמישוש תמהני ומתבודד. בין המעטים בעיר הולדתו אדמונד שבאוקלהומה שיצרו איתו קשר בלשנה, היתה עורכת הדין ג'אנט קיקס, שטיפלה בידידה שהתגרה אחיה אימו של שרל.

קיקס מיהרה לעתונאים כי בביקוריה אצל שרל קיימה איתו שיחות אידוכות. אך השי־חות מעולם לא הגיעו לענייניו אישיים.

„במקום זה, הוא דיבר הרבה על ענייניו שב־חדשות. בעיקר על המדוח התיכון". בהדר־נות אמת הראה לה שרל את אוסף האסדרים שהחביא במקומות שונים בביתו. שני האקר־חים ששימשו אותו להרג היו רכוש המשמר האזרחי באוקלהומה. שרל היה חבר המשמר והשתתף בצלף בתחרויות קליעה.

בסוף השבוע הובאו למנוחות 14 קרבנו־תיו של שרל, בהם בעירה שנישאה רק לפני ארבעה חודשים, והורים לילדים קטנים. תושבי העיר, שהלכו במאותיהם מהלוויה להלוויה, עדיין שרויים בתדהמה ולם, ופסי־כולוגים, יועצים ואנשי כמרה הבאו לאחר־נה במאמץ מרוכז לסייע למשפחות השכו־לות. ברחבי ארה"ב הוחרם הדגלים בכל משר־די הדואר לזכר הנרצח. הטבח באחוזה ידע שם כרצח ההמוני השלישי בחומרתו בתולדות ארה"ב.

„גברים צרפתים, לא נעים לומר, קצת מסריחים"

כך קובעת המארחת הנודעת מניו יורק מדאם מייפלאואר בספר חדש בו היא חושפת כמעט הכל על שנותיה הסוערות עם כ־3000 לקוחות צמרת

מאת רן דנוני, מדור „מעריב" בניו־יורק

סידני בידל ברזן, הידועה יותר בשם מדאם מייפל־אואר, נצר מהאבות המייסדים של ארה"ב, שנוהלה רשת „מארחות" לאחיסים בניו־יורק, חושפת „במעט הבלי" בספר על שנותיה במארחת צמרת.

הספר „מדאם מייפלאואר: הדים הסוריים של סידני ב־דל ברזן", שאתמול החלה מכירתו, שוטה לפני הקודא את הדים מאחורי „קלעי הסוריים" של פרוצות עילית, שיחזרו את שידותיהן לאנשי עילית, כסעבת בעלת העסק.

המדאם אינה נוקבת בשמותיהם של 3000 לקוחות, שנעד־רו בשירותיה בין השנים 1979 ל־1984, אך, לטענתה, היו בהם שופטים, מפיקים ו„סתם" אילי נפט ערבים.

ברזן מספרת, כי הפעתה מהעובדה שרבות מהנשים, שהיו מוכנות לעבוד בשבילה, היו „באמת בחמודות". מסקנתה היא, ש„נערת טלפון היא אשה שפשוט שונאת ומי עתי יתור מחיי המאר".

הספר, שנכתב בסיוע של ויליאם נובאק, ה„עט" שמאחו־רי רב המכר „אייאקוקה", חושף, בין השאר, את רסיסי הפילר סופיה ופרטי המידע הבאים:

● מדאם מייפלאואר ידעה בעל־פה את כל המילים ל„הבה נגילה". חברה לחיים במשך שנים רבות היה יהודי, אז שאת מילות השיר למדה דווקא מפי הומר הדי כלפנטה...

● לעולם, לעולם אל תבני את נערות הטלפון שלך כש־מות כמוניק או סיפאני. הם, פשוט, קיטשיים ושחוקים מד־היא בחרה את השמות המקצועיים של עובדות השירות מחס־פר הנפרץ „מה השם שתחבר לתינוק?". בקטע, „המחברת מודה ל..." מונה מדאם מייפלאואר את שמות 174 נערותיה ובהן „ויתור 1", „ויתור 2", „מליטה 1" ו„מליטה 2".

● אכן, השמועה נכונה. גברים רבים פשוט שוכבים על המיטה בחברת הנערה הבבחרת – ולא עושים שום דבר אחר.

● הגברים הצרפתיים – לא נעים לומר – קצת מסריחים.
● נערת טלפון שצבעה כמה רבדי שומן – פטרה לאלתר.
● אסור, אסור, אסור לנערת טלפון להשתבר.
● גברים אוהבים כובעים.

● גברים אינם יודעים דבר על לבני נשים – להוציא גברים שאוהבים ללבוש לבני נשים.

● „היינו מאוד באות בלקוחות שלנו ובהישגיהם", כותבת המדאם. „תלינו במשרד לוח אח"מים ועליו היינו נוהגות להדביק קטעי עיתונים וכתבי עת שתארו את העסקות הפרד־ייקפים שהגברים שלנו היו מעורבים בהם – כשבגדים על גופם".

ברזן וכתה בשם מדאם מייפלאואר, משום שאחר מאבות אבותיה מצד אמה הוא ויליאם ברוסטר, שהגיע לחופי אמרי־קה על סיפונה של אוניית המפרש „מייפלאואר" ב־1620.

KODAK

גדול על המדים *סמל פייט דה ינג מהצבא ההולנדי לא יודע מה לעשות עם המתגייס החדש שלו, יארנו סימונסברגן. סימונסברגן, בן 20, מתגאה בבית־חזה שהיקפו 1.48 מטר, וכבר הספיק לחרוז מספר חליפות מדים גם בלי „לעשות גוף". עכשיו מתלב־טים אם לתפור לסטאלונה ההולנדי מדים מיוחדים או לפטור אותו משירות חובה.* (הצלום א.פ.)

האורגיה עלתה לשר במשרתו

שר מדוח מקסמאני הפסיד אתמול את משר־תו, בעקבות דיווחי עתונות שאמרו, כי הוא ומ־קדים אחרים הגנו את הזה הלאומי בשותיה וב־ריקודי עירום עם נשים, תוך התעלמות מחוקי האיסלאם.

בהודעת הממשלה נאמר, כי שר התקשורת הע־ברת והציבוריות של המדוח הצפתי־מערבי, מוחמד אי־בן ואן מאנולי, הוצפר לפי הוראת ראש הממשלה, עיבאבר מוחמד ג'האנג'יר ואן, שהישעה גם מקידים אחרים בשל האשמה כהשתתפותם באורגיה ב־14 באוגוסט.

בעדו של ראש הממשלה התבסס על ממצאי וע־דת־חקירה פארלמנטרית, וכן תתקיים ועדת חקירה משפטית בעניין.

העתונות המקומית מסרה, כי תושבי אחוז האורה, שם קרה האירוע, האשימו את מאנולי ומקידים אחרים בפעילות בלתי מוסריות ודרשו כי יישפטו בהתאם לחוקי האיסלאם, המקבעים כי מי ששותה אלכוהול – דינו מלקות.

לפי הדיווחים, חמישה גברים וארבע נשים הגיעו מאוחר בלילה לאחר הרדי, מרחק 65 ק"מ צפונית־מזרחית לאיסלאמאבד. הם עלו על ראש גבעת אייבה, שם שתו, רקדו והסירו את בגדיהם. (דיווח)

המלכה חוששת: האם יראה העם את „פרגי" בעידום?

מאת י. מינלקסמן
מדור „מעריב" בלונדון

תמונה פרובוקטיבית של הדוכסית מיורק, לשעבר שרה פרגוסון, שנישואיה לנסיך אנדרו היו לאירוע של השנה, עלולה לגרום מבוכה גדולה ביותר לבית המלוכה.

התמונה מראה את הדוכסית לפני נישואיה, משתובבת בעירום עם מאהבה פרי מקנאלי, איתו היה במשך שנים אחד דוח. „פרגי" נראית מצחקקת אל המצלמה, רגליה לצד האמ־בט ושערה הג'ינג' מרום מעלה.

לפי „ניו אוף דה ווילד", עתון השערוריות המוביל של בריטניה, הדוכסית מודאגת מאד פן תיפול התמונה לידים רעות, שיסכרה לעתונים ולשבועונים ברחבי העולם.

היא ביקשה מידידים קרובים לנסות להשמיד את התמונה. הגבר שמחזיק את התמונה ברשותו הבטיח כי לא ישתמש בה נגדה. אולם הידיעות בדבר התמונה המפלילה כבר הלכו לע־תונות הזרה, שמנסה בקדחתנות להשיג אותה.

התמונה צולמה במעונו של מקנאלי בשוויץ, שם חי בגלוי עם שרה פרגוסון. מקנאלי, אלמן אב לשניים, פעיל בעסקי מכניות המירוץ. לשרה היה לפני נישואיה עוד מאהב שידוע עליו, צעיר יותר ממקנאלי.

וכאילו לא די בכך, מגיע גרבני מרגו עתה, לראבנה של משפחת המלוכה, כי הנסיך אנדרו איבד תמונות שצילם את שרה חשופת־שד, באיים האחודים.

השר לשעבר דרש באיומי אקדח שיחה טלפונית

משטרת ניו דלהי חקרה אתמול חשדות, כי שר־האנים לשעבר, ש.ב. מתי, היה שותף באשר התנרץ למרכזיית הטלפון הראשית של ניו־דלהי ותבע, באיומי אקדח, כי תועבר אליו שיחה.

עובדי המרכזיה חזרו אתמול לשבות בגלל התק־ריות שאירעה ביום ששי, לאחר הפוגה קלה בשביתה כאשר האשימה המשטרה את סתי בהפרעה לסדר הציבורי. העובדים, רובם נשים, אמרו כי לא ישובו לעבודתן עד שסתי, בן 66, ייעצר.

שר התקשורת הנדי, ר. ק. סאנגל, אמר במסיבת עתונאים, כי אחרות מהמרכזיות ריווחו שסתי היה „תחת השפעת אלכוהול, והשתמש בסלים גסות כאר־שר פנה אליהן".

השר־לשעבר, הנמצא ברשימה השחורה של הקר־צונים הסיקים על חלקו כשר הפנים בהמתרות על מקרשם, מקרש הזהב, ב־1984, הוזעקו לאחר שקיטר במשך רבע שעה על שיחתו האבודה.

הנקרית במרכזיה לא היתה אלא האחרונה בשרת מחזות מביכים שגרם השר־לשעבר. ב־20 באוגוסט הוא ניצב על מרפסת מלון האורחים של הממשלה בשאנדיגרא סיסי, כשרק תחתוניו לגופו, במשך שעות, עד שהסכימו לדבר איתו. הוא התלונן שאין מספקים לו הנגה מפני הסיקים.

מערכת הטלפונים בהודו ידועה באי־יעילותה המשוועת, בעיכובים הממשכים, בקווים המשובשים ובמרכזיות הסתומות. גם בזמנים כזיקתם אין זה קל להמיג שיחה, ועל אחת כמה וכמה בתקופת בשמי המונסון, כששליש מהטלפונים מקולקלים. (דיווח)

רובוט מלמד ריקודים אירוביים

הקשישות בסבון באיזנהוול, אינדיאנה, נה־נות מתרגילי התעמלות אירוביים בהדרכתו של רובוט זעיר בשם „סאלי".

הרובוט מלא את מקומן של שתי אחיות, שבדרך כלל מנהלות את התכנית האירובית בסעון היום לק־שישים. „שבו זקוף הגיחו את רגליכן על הרצפה. גלגלו את הראש. כעת אני באה לבדוק מה אתן עו־שות", מהדיה סאלי העצומה. לאחר שהתחילה בתר־גיל הכרוך בכיפוף צעיפים סטנדיים, סאלי הדובות מפסיקה ואומרת, „זה מראה נפלא".

רבות מהנשים בקבוצה מתקשות. „זה שיגוי בש־בילך", אומרת האמת שרון מילר. „אם אבחנו מרגי־שות לא טוב, אנחנו יכולות פשוט לשבת ולהניח לה לנהל את השעור".

לעתים קרובות המתעמלות הקשישות עסוקות כל־כך בעיצת מנשים במורה מעידן־הזהב, עד שהן שוכחות למלא אחר הוראות.

הרובוט, שנתרם על־ידי בנה של אחת הקשישות, לא נתקבל יפה בתחילה. רבות מהקשישות לא ראו מעדן רובוט ממרחק כזה.

„בפעם הראשונה שהן ראו אותו, הן התחילו לה־תרחק כפחד", אמרה מנהלת התכנית, ליזה מופיס. אך בהדרגה הן למדו לאהוב את הרובוט. מגי סלו־בר, אחת המשתתפות בכיתת התרגילים היומית, אומ־רת: „הוא עושה לי מצברוח טוב". (א.פ.)

אבלים על פטירתו של
בנימין (בניה) קסל
אשתו, בניו, אחותו
ובני משפחותיהם
ההלוויה תצא מהכניסה הראשית לבית־סמיר בחיפה מחר, יום שני, 25.8.86, בשעה 11.00.

בצער רב אנו מודיעים על פטירתו של
צבי הרי (הרשל) פלוך
ההלוויה תתקיים היום, יום ראשון, י"ט באב תשמ"ו 24.8.86 בשעה 2.00 אחה"צ בבית העלמין „הדרום" (בגבול חולון – בת־ים).
תחבורה תעמוד לרשות המלווים בשעה 1.00 מביתו, רח' פרופ' שור 21, ת"א.
אשתו: אדלה פלוך

בצער רב אנו מודיעים על פטירתה של
אשתי, אמנו וסבתנו היקרה
פורטונה (מזל) קבני
ההלוויה תתקיים היום, יום ראשון, י"ט באב תשמ"ו 24.8.86 בשעה 1.00 אחה"צ בבית העלמין „הדרום" (בגבול חולון – בת־ים).
נפגשים ליד השער הראשי. יושבים „שבעה" בבית המנוחה, רח' שלם 33, כניסה ב, רמת השקמה רמת־גן.
המשפחה המתאבלת

שר המשפטים,
היועץ המשפטי לממשלה,
המנהל הכללי
מנהל אגף רישום והסדר המקרקעין
ועובדי האגף
משתתפים בצערה של חברתנו לעבודה
הגב' **שושנה פיסק**
במות עליה **אביה** ז"ל

ללינדה והילדים
משתתפים באבלכם הכבד
במות ראש המשפחה
קמיל בזבז ז"ל
(בן רבי אליהו)
דייריי הבית
ברחוב לויטן 2, ת"א

לעמוס גור וב"ב
אתכם באבלכם
על מות
האם ז"ל
בית עין־גדי

מודעות אבל גם בעמודים 7, 8, 9, 11

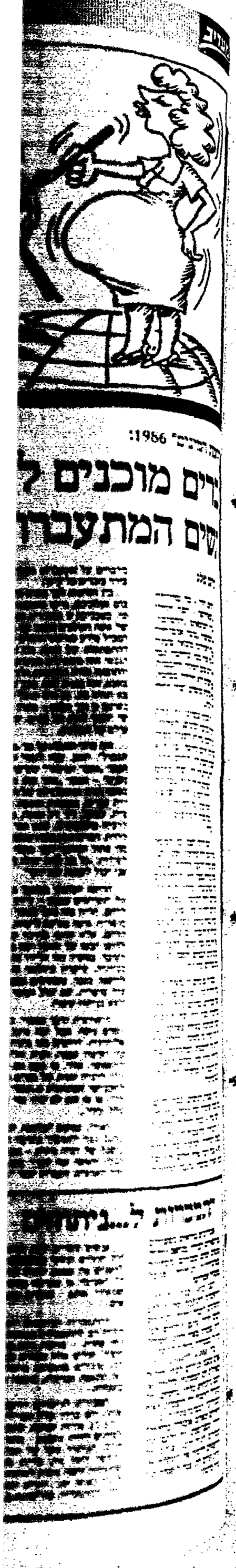

מעצרו של ג'ון דמיאניוק הוארך בפעם השמינית

השופט: בלי כתב אישום אתקשה להאריך המעצר פעם נוספת

דמיאניוק: „אינני מסכים להארכת מעצרי. אם ישראל ביקשה את הסגרתי מארה"ב, היא היתה אמורה לדעת על מה היא מבקשת אותי".

מאת גיל יזרילוביץ

שופט בית־המשפט העליון, יעקב מלץ, שישב בראש הדיון השמיני להארכת מעצרו של המרשע הנאצי, ג'ון דמיאניוק, שהתקיים ביום ששי במלא „איילון" ברמלה, האריך את תקופת מעצרו של החשוד בשישה שבועות נוספים, אך הביע את הסתייגותו מכך שפורם הגיש כתב אישום נגד המרשע הנאצי. „אם כתב האישום לא יוגש בתוך החודש וחצי הקרובים יתקשה ביהמ"ש להורות על הארכת מעצר נוספת", אמר השופט.

נציגי המדינה סענו בבקשה להארכת המעצר, כי בפרק הזמן שחלף נעשתה עבודה רצינית לאיסוף החומר, אולם הפרקליטות לא הספיקה לסיים את החקירה, שתאפשר הגשת כתב אישום.

כשנשאל עו"די השופט האם הוא מסכים להארכת מעצרו שניה, השיב דמיאניוק בשלילה ואחר כך קרא הצהרה כתובה. „אם ישראל ביקשה את הסגרתי מארה"ב, היא היתה אמורה לדעת על מה היא מבקשת אותי".

עו"ד דניס גולדמן אמר כי החוקרים בפרשה זו מתקשים באיתור ניצולים. הוא הגיש לשופט מסמך סודי בו מפורטות תכניות החוקרים לשנה השבועות הקרובים. השופט יצא לה' תיעצות ולאחר כחצי שעה חזר, והאריך את המעצר, והחזיר את אנשי הפרקליטות, כי עיכוב נוסף בהגשת כתב האישום עלול ליצור בעיה.

● פישפשוק של שבת נפתח בקיבוץ ניר אליהו בתוך ענף משקי חדש. אלפי האנשים שהסתובבו בין עשרות הדוכנים, לא בהכרח גם קנו. בתמונה: הישראלי הבודק – נברים מפשפשים בין מכשירי העבודה. (צילם: רובי קסטרו)

קיבוץ ניר אליהו החליט לעבור למסחר – שוק של שבת:

שוש שלמון: „כיף לעסוק בכסף מזומן"

אלפי אנשים הגיעו אתמול ל„פישפשוק" אבל הסוחרים לא היו מרוצים: מס הכנסה כבר רחרח

מאת מיכל הולצמן

בעשרות אלפים מזמנים וסקרנים הגיעו אתמול לקיבוץ ניר אליהו, ששמתה ענף חדש במשק – יריד של שבת. „פישפשוק".

על שטח בן 32 אלף מ"ר, הוקמו בו סוכות והבן מקום לכ־100 דוכנים, חלקם של הקיבוץ וחלקם הושכרו לסוחרים. לצד הסוכות הוכשר שטח וגיה רחב. היו שם מוכרי עציצים, סיכות אמייל, מגבות חוף, קופסאות סימורים, ספרים, כלי נגינה, ואיך אפשר בלי חולצות פריק.

אלפי אנשים הגיעו, רבים מאוד מקיבוצים ששמעו על הפריקט המדרי החדש, בו הושקעו עד כה 150 אלף דולר. לפתיחה הגיע גם שר הכלכלה והתכנון, גד יעקבי, שבירך על היזמה המהפכנית של הקיבוץ לעזור לעצמו.

בשעות אחרי הצהרים היה פיני, מרכז הפרפיקט, סחוט לגמרי. „איך מרגיש קיבוצניק, שעשה הסבה מקצועית למסחר?", שאלנו. „קיבוצניקים לא סוחרים, הם עובדים קשה".

שוש שלמון, בת הקבוץ, ישבה על יד הקופה בדוכן, שהציע את שקיות פלסטיק מתוצרת הקבוץ. „מחקלאות אי אפשר לחיות היום. מסשיכים בזה רק בשביל העיקרון, וזה די כיף לעסוק בכסף מזומן", אמרה.

יעקב רצחק שמואלי היו פחות מרוצים. הם בעלי חנות גדולה לממכר מוצרי נחושת בשוק הפישפשים ביפו. כאן שכרו שני דוכנים וקיוו לרחר־חים. „היה הם וצפוף", אמרו בסוף יום היריד הראשון, „בעלי דוכנים אחדים ברחו אחרי השעתיים הראשונות. הביקור שעבר כאן אמר: גלך ליפו, שם יותר זול". הם לא ישתנו לכאן בשבת הבאה.

יוחנתן קולבר, בעל סוכנות לתקליטים וספרים, מען שמחיר השכרת הדוכן – 100 ש"ח, אכן אינו גבוה, אך הוא לא הרויח סכום זה במשך כל היום. „אבל מה, היתה תוריה אמר. ברגעון שעל ידו ביקרו בציבי מס הכנסה, ומצאו, שחלק מהמציגים הגיעו ללא קופה או פנקס קבלות.

תחת אות השימשיות בכניסה ישב סיטואני שימחדים. „בחתי לראות איך זה לרבריה. „הבל על השבת, יחזר טוב ללכת לים".

ביד אליהו ילמדו את הלקחים במשך השבוע ויחליטו כיצד לפעל בשבוע הבא. לפיני ל־35 חברי המשק, שביטא לעבר הפרש, ברח כי יש צורך, בשיגרים.לאור טקר שביצע, הם בטוחים כי „יש מקום למסחר של שבת, הן מצד הביבור והן מצד המציגים". פיני משוכנע, שהתשתית שהוכנה תואמת את הצרכים, אבל אולי בשבוע הבא ישנו את שעות הפתיחה, ויעבדו אחרי הצהרים ובערב. את הוכנסה העיקרית מהפישפשוק הוא צפה מרמי הכניסה – שקל חצי למבקרים, הממכירת המזון שתעשה על ידי הקיבוץ בלבר.

הפישפשוק של אתמול היה נסיון ראשוני, מאחר לא מקצועי, ובקיבוץ ילמדו מהר מאחר כי מסחר הוא מקצוע, ולא די לישר את הקרקע ולנטוע את השטח, צריך ללמוד את צרכי הקהל וצרכי הסוחרים.

דיסקוטק הנוער „ליקוויד" בת"א נסגר בצו ביהמ"ש

מאת יצחק בן־יחזין

דיסקוטק „ליקוויד" הפופולארי בקרב בני נוער, ושר קל פעילות בעיקר בימי המישי בערב, נסגר בפקד השר בצו בית משפט.

„ליקוויד" הוא מקום בילוי של בני נוער באולם קולנוע „אופיר" הישן בדוכב גרזנברג פינת רחוב אלנבי. המשטרה סגרה את המקום בצו כית־המשפט, שניתן לבקשת עירית תל־אביב.

יצחק כספי, סגן ראש עירית תל־אביב אומר כי נתקבלו מכתבי תלונה של תושבים בנחלת בנימין על רעש. ועל פגי־עה בחניות.

„לדעתי המקום היה יכול לשמש דיסקוטק, בתנאי שיגבי־לו את שעת סגירת משקאות חריפים, ויחייבו פגרת קירות אקוסטים. צריך לתגן על מגוחות הדיירים ועל רכוש הסוח־רים", סבור יצחק כספי.

מועדון „הספינה" בחיפה בסכנת סגירה

מאת אמיר גילת

סכנה מאיימת על המשך פעילותה של „הספינה", אחד ממקומות הבילוי המפולרים ביותר בחיפה, שבי־מיה פתוחה לאחרונה בתוך בת גלים.

המשטרה טוענת כי המקום אינו עומד בתקנות הבטיחות וכי קיימת סכנה חמורה לביטחונם של המבקרים בו. בבקשה שהוגשה ביום שישי בבית משפט השלום בחיפה טען נציג המשטרה, רס"ל לוי סלומון, כי אין עירית חיפה יכולה להע־ניק את רשיון ניהול העסק של „הספינה", הממקומת על אי, מעין לתעום חשיפים שלה.

לדבריו, כבר הוגשו שישה כתבי אישום נגד בעלי העסק. השופט עמירב רגר דחה את הדיון בפרשה למחרתיים.

הרבנות מאיימת להסיר ההכשר של „דן־כרמל"

הסיבה: תצוגת אופנה שנערכה במלון החיפני בערב שבת האחרון

מאת דוד זהר

תצוגת אופנה שקיימה מליל שבת האחרון, בממגרת ערב ראיונות, במלון דן־כרמל בחיפה, מסכנת את הדב־שר, שניתן למלון על ידי הרבנות.

הרבנות החהרה את המלון מראש מפני קיומה של תצוגת האופנה בליל שבת, אולם הנהלת המלון החליטה שלא לש־עות לאזהרה זו.

מנכ"ל המלון, רפי ויינר, אמר ל„מעריב": לא איפשרנו מכירת כרטיסים לערב הראיונות בתוך המלון, וגם לא הפעל־נו מוסיקה. ואנו מקווים שהרבנות לא תפעיל איומה לבטל ההכשר".

מנחם מאיר: אינני יורד; אשתי נשארת בארץ; ייתכן שאסע לסדרת קונצרטים

אמר בנה של גולדה מאיר בתגובה לפרסום כאילו ביקש להתקבל כצ'לן לתזמורת צפון דקוטה

מאת חנה ירחד

מנחם מאיר, בנה של ראש הממשלה לשעבר גולדה מאיר, הביע פליאה על הפירסום ב„מעריב" מיום שישי בדבר כוונתו להתקבל כצ'לן בתזמורת המימ־פונית של מדינת דקוטה הצפונית.

„בסך הכל מדובר בשש סידורות קונצרטים בפרק זמן שאינו עולה על שישה חודשים", אמר מר מאיר, הוא הסביר, כי אומנם הוצע לו להגיש את מועמדותו לתפקיד הצלן הראשון בתזמורת זו, אך ההכרעה סדם נפלה, לא מצד התזמורת וגם לא מצדו הוא.

רעייתו, ד"ר איה מאיר, פסיכיאטרית, אמודה להישאר בארץ ולהמשיך בעבודתה בבית־הספר לעבודה סוציאלית של אוניברסיטת בר־אילן. שניים משלושת הבנים של משפחת מאיר לומדים באוניברסיטת הברית.

30 מיליון דולר – הגרעון המצטבר של האוניברסיטה העברית

מאת אריה בגדר

חבר הנאמנים של האוניברסיטה העברית יתבנס בעוד שבועיים למושב חרום בדי לדון בגרעון מצטבר של כ־30 מיליון דולר, המאיים לפגוע בפעיל־תו התקינה של המוסד בשנים הקרובות.

לפני המושב תונח תכנית הבראה כלכלית, שהוכנה ע"י נשיא האוניברסיטה הפרופ' דן פטנקין והנהלת המר־סר. הגרעון הכבד מסעיר את הרוחות באוניברסיטה, שהשתבחה בכך שיכלה להציג בכל שנה תקציב מאזן.

מקורות באוניברסיטה העברית מבורים שלא יהיה מנים מהסקת מסקנות אישיות לגבי האחראים למצב הזה מר ללא תקים שאליו נקלע המוסד, וכי הנהלה תהיה חייבת לשאת בתוצאות.

פעיל „כך" קרייג לייטנר הוסגר לישראל

פעיל תנועת „כך", קרייג לייטנר, שנעצר בחשד במעורבות של ירי על אוטובוסים ערביים בשמחים ובנסיון פגיעה בכמה מערבות עתונים ערבים במזר־רח ירושלים, הגיע ביום ו' בבוקר לנמל התעופה בן־גוריון, לאחר שנמסר לידי משטרת ישראל בניו־יורק על ידי שלטונות החוק האמריקאים.

לייטנר, שביקש להיות עד מדינה בפרשה כאשר נעצר לפני למעלה משנה, ברח ממעצרו, והגיע לארה"ב, והוס־גר כעת לאחר מאמצים שהשקיעה משטרת ישראל לקבלו בחזרה.(ע)

מג עבר": „הדרוש שהגיש לי המפיק עשה יחד מהקנס"

רב נוצב קראוס נוהג לעצור אישית צבריני תנועה בעשותו את דרכו מת"א לירושלים

מאת איל בר

חוויה לא נעימה עלולה להזדמן לנהגים עבריני תנועה, הנוסעים בכביש ירושלים־תל־אביב. מפכ"ל המשטרה, רב מצב דוד קראוס, הנוסע מידי יום מביתו בשמלה למטה האזרחי בירושלים, נוהג לעצור נהגים הנוסעים בניגוד לחוקי התנועה, ולחגיש להם אישית דו"ח תנועה.

המפכ"ל מצוות לעבריינים לעצור את רכבם. לאחר שהוא מסביר להם את חטי־אם, הוא מגיש לו דו"ח משטרתי ערוך וחת־ום ביחד "רב נוצב דוד קראוס".

„ערכו של הדו"ח החתום בידי המפכ"ל עולה על הקנס שעלי לשלם", אמר ל„מעריב", מנו משאיר ירושלמי. „משגיש אלי המפכ"ל הרגשתי פיק ברכיים". קראוס הגיש לו באדיבות דו"ח, והסביר תגובת העבירה. „הרבה דוחות" קיבלתי בחיים שלי אבל את הדו"ח הזה לא אשכח".

עוזרו של דוד בלאס חשוד בשיחוד סוהרת

אייל קלאוס חשוד גם במסירת תצהיר כוזב; שוחרר בערבות של 4000 ש"ח והוצא נגדו צו עיכוב יציאה

מאת איה אורנשטיין

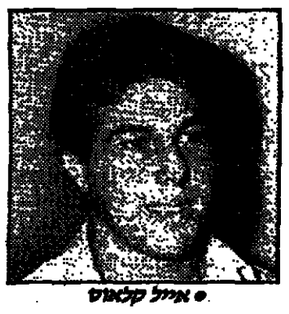

● אייל קלאוס

נחנו ועוזרו של איש העסקים דוד בלאס, אייל קלאוס, שוחרר שלשום בערבות בבית משפט השלום בתל־אביב, לאחר שהיה עצור 48 שעות בחשד למתן שוחד בבית־המעצר ברמלה כדי לשפר את תנאי מעצרו של בלאס ובמתן תצהיר כוזב.

לדברי נציג היחידה הארצית לחקי־רות הונאה, פקר מישל גוריסה, הדה קל־אוס שהגיע לסוהרת של בית המעצר לה־ביא לה מוצרי מזון, ובמקרה אחד אף הר־דה כי הביא לה את המוצרים.

פקר גוריסה ציין בבית המשפט כי קלאוס חשוד גם במתן תצהיר כוזב, שהו־גש לבית המשפט העליון, אשר דן בעדר שהגיש בלאס הגיש על ההחלטה לעצרו עד תום ההליכים, בכך ניסה לשבש הלי־כי משפט.

בתום הדיון הקצר הורה השופט בנימין קוהלת לשחרר את קלאוס בערבות של 4000 ש"ח, והתיצא נגדו צו עיכוב יציאה מן הארץ.

הכנס לחקר המקרא נפתח הערב בירושלים

לראשונה משתתפים בו גם חוקרים ממזרח אירופה, ובהם ממזרח גרמניה, צ'כיה, הונגריה ויוגוסלביה

מאת שאול דגן

הכנס הבינלאומי לחקר המקרא ייפתח הערב בירושלים, לראשונה בתולדות האירגון הזה. עד בה במנעה הנהלת האירגון הבייל לעריך את הכ־נס בירושלים, מחשש שיוזמים ע"י פלומרים מהגוש הקומוניסטי. השנה משתתפים בו גם חוקרים ממזרח אי־רופה, ובהם ממזרח גרמניה, צ'כיה, הונגריה ויוגוסלביה.

נשיא האירגון הוא פרופ' בנימין מזר, מהאוניברסיטה העברית בירושלים. זו הפעם הראשונה שישראלי נבחר לתפקיד נכבד זה.

צפויה השתתפות רחבה של כ־350 חוקרי מקרא ממדינות שונות בעולם, מהם כ־200 מחו"ל. בין המשתתפים: פרופ' ט. אישידה מיפן, לשעבר תלמידו של פרופ' מזר, ומומחה לתקופת המלוכה הישראל־ית; פרופ' רולף רנדורף, מאוניברס־יטת היידלברג, פרופ' פ. מוד קרוס, מאר־ניברסיטת הרווארד בארה"ב ועוד.

במהלך הכנס, שיימשך שבע ימים, ייערך על דר הצופים גם יריד ספרים, שבו יציגו 26 מו"לים ספרים העוסקים בחקר המקרא.

היריד יהיה פתוח לציבור מיום ג' אחה"צ עד יום ה', וכן השאר תוצג בו גם פקסימיליה של „כתר ארם צובא" – כתב היד הקדום ביותר של התנ"ך.

ועדת השרים לעניני יום מתכנסת היום

מאת אריה בגדר

לראשונה מזה כשנה וחצי תתכנס היום ועדת השרים לענייני ירושלים. בדיון שבו ישתתף גם ראש עיריית ירושלים טדי קולק, יוגשו המלצותיה של ועדת קוברסקי שבדקה את מבלול הנושאים הקשורים בירושלים.

ועדת השרים אמורה לקבוע היום מדיניות כללית של הממשלה כלפי הבי־רה. בין היתר תידון הצעה להעניק מעמד תקציבי מיוחד לירושלים, עידוד המיתון המיוחד של העיר המקסמת המצר בשרותים בין תושבי מזרח העיר למערבה. ועדת קוברסקי ממליצה עוד למסור את ריכוז הטיפול בנושא ירושלים בידי אחד השר־רים בממשלה.

חושב כפר קאסם נאשם במכירת נשק לרוצחי שאלתיאל

מאת איה אורנשטיין

תושב כפר קאסם בן 28 נאשם, שמכר נשק לחבר באירגון החבלני, שהבריח חמסר ורצחו את החייל עקיבא שאלתיאל ז"ל.

בכתב האישום מציין עו"ד אברהם פכטר מפרקליטות מחוז המרכז שבתחילת שנת 1985 קנה הנאשם מאלמוני שלושה אקדחים עם מחסניות ורובה גליל עם מחסניות, והוד דיק את כלי הנשק בכפר קאסם.

עוד נטען בכתב האישום כי הוא מכר שניים מהאקדחים ואת רובה הגליל לאדם ששמו באור לפרסום, ואשר היה חבר באירגון החבלני, שחבריו חטפו ורצחו את החייל עקי־בא שאלתיאל ז"ל. את האקדח הנותר הוא מכר לתושב עזה.

נציג הפרקליטות, עו"ד משה שילה, אמר בבית המשפט כי החקירה טרם הסתיימה, וכי קשה להעריך את מעצרו של הנאשם עד תום ההליכים.

הוטל עיקול על הוילה של פלאטו־שרון בסביון

מאת איה אורנשטיין

עיקול עד לסכום של 490 אלף ש"ח הוטל שלשום בבית המשפט המחוזי בתל־אביב על כספים ורכוש של איש העסקים שמואל פלטו־שרון, בין היתר על הוילה בסביון לבקשת גיסו של פלטו־ש־רון, ג'ק אפולין.

מטרת העיקול להבטיח תביעה בסך 391 אלף ש"ח שהגיש אפולין נגד פלאטו־שרון ונגד אמו, אסתר שייבין במענה שפלטו הפר הסכם, שנחתם בין שניהם, לפיו הבטיח לש־לם לו כספים תמורת עבודות שאפולין ביצע בשבילו ובשביל חברות בשליטתו.

בהסכם בין שני הגיסים שהוגש לשופט גורן מצויין כי פלאטו שרון אינו מקבל אמ־נם את טענות גיסו באשר לסכומי הכסף שהוא דורש ממנו, אולם הוא מקבל על עצמו לשלם את הכספים תוך ציון שהוא עושה זאת למען שלום המשפחה.

לבקשת פרקליטו של אפולין, עו"ד נתן מינקוביץ', הוחם השופט על צו שלפיו ייעשה העיקול בבית פלאפו־שרון בליהוי שחר וב־לם.

פלטו־שרון סרם הגיש כתב הגנה.

הועידה הט"ו של תנובה אקספורט

לכל צירי הועידה חברי ההנהלה והמועצה

הננו מתכבדים להזמינכם לועידת תנובה אקספורט שתיפתח ביום שני, כ"ז אלול תשמ"ו, 1.9.86, בשעה 6.00 בערב בכפר המכביה.

הועידה תימשך למחרת, יום שלישי, 2.9.86, בין השעות 09.00 בבוקר עד שעה 16.00 אחה"צ, באותו מקום ובאותו אולם.

סדר היום:

שני 1.9.86

ערב חגיגי בהשתתפות **שר החקלאות ומזכ"ל ההסתדרות**

שלישי 2.9.96

א. בחירת נשיאות הועידה, ועדת מבדקים, ועדת מתמדת.
ב. דו"ח הנהלה.
ג. דיון.
ד. שינוי תקנון (מועדי הועידות).
ה. אישור מאזן.
ו. בחירת מוסדות האגודה, מועצה, הנהלה וועדת ביקורת.
ז. שונות.

בברכת חברים,
תנובה אקספורט בע"מ

הערה: התכנסות צירי הועידה במסגרת הנעתוניהם ביום שלישי 2.9.86 בשעה 08.00 בבוקר בכפר המכביה.

هكذا من الاصل

هكذا من الاصل

מדען ישראלי מפתח תוכנה ההופכת את המחשב ל„חי"

■ „הקטעים מן החיים" על המסך יאפשרו בקרה תעשייתית שעד כה לא חלמו עליה

■ תוכנה חדשנית זו תחולל מהפכה נוספת בעתיד במחשבים והשימושים בהם

■ שופרנו לעניני מדע

אם היומנים מפתחים עתה את „הדור החמישי" של המחשבים, שיופיעו על ידי איצטלינציה מלאכותית, הרי ד"ר אברהם מרדן נימי נה קם אלה המפתחים את מה שני־תן אולי לכנות „דור השישי" של המחשבים, שיאופיינו על ידי סמך המציגה תמונה דינמית. במילים אחר־רות: במסך כזה התמונה אינה סט־טית אלא „חיה" ומציגה תמונה, משהו המזכיר את סמך הטלויזיה.

בראיון למעריב מסביר ד"ר מר־דן, מנכ"ל חברת „חשבשבת" לתוכ־נה, את הטכנולוגיה החדשנית. לדבר מה בית וחדשה למלס: על מסוף המחשב רואים את המפעל על מיתקי ניו ומכליו המכילים את המלט המ־יוצר. המלט נראה בהם בצבעו האמי־תי, כך שניתן לעקוב אחר איכות הייצור, אך גם רואים כיצד מיכלי המלט מתמלאים או מתרוקנים, את קיזניות חומרי הגלם הנעים בנקי־רות השונות של אולמי הייצור: ואר־פילו את משקלם של שקי המלט המתמלאים והולכים.

דוגמה אחרת: מפעל לעיבוד שבבי ממוחשב. רואים מחרטות, מחרטות, כרסמות וכיו"ב מכונות כלים. על מסך המחשב רואים גם את חלקי המתכת העוברים עיבוד שבבי. ניתן לראות את אורך מוטות המת־כת המעובדים, עומק החריטה, צורת העיבוד, את מכונות השרטוט המעבי־רות בין המחרטות את מוטות הפל־רה ושאר הפרטים המהווים תמונה דינמית ו„חיה" מתהליך הייצור ואר־פילו את חלקם של הפועלים בתה־ליך זה.

מידע זה מתקבל תודות לשורה של מצלמות,חישנים ובקרים אלקט־רוניים הצמודים למכונות, לקרוניות, לעמדי הגלם, למכשירי המדידה וה־משקל ו...לאנשים במפעל. בקרים אלה מזרימים, ללא הדף מידע חוזרי למחשב והא מתרגם אותו לתמונות דינמיות כמו „קטע מן החיים".

תרגום המידע למצב דינמי נע־שה על ידי תוכנה מיוחדת, חדשנית שדע עתה מתחילה להתפתח והיא מציגה תחולל מהפכה נוספת במיוד שוב הכובש כל חלקה בחיים של הנ־אה העשרים.

תוכנה זו מאפשרת לקיים תהלי־כי בקרה תעשייתית – ובעתיד גם משרדית ושירותית – שעד כה לא חלמו עליה. תוכנה כזו „מחדיקה בת־מונה" את הממונים על הבקרה הפני־קח של המפעל וכיו"ב.

ד"ר מרדן מציין כי חברת „חש־בשבת" מתרכזת עתה בפיתוח תוכנה כזאת לצורך בקרה תעשייתית. המה־רודה הראשונה של תוכנה זו תוצא לשוק בעוד כחודש, וחדשים: ובעק־בותיה יבואו תוכנות נוספות שקיפו תהליכי ייצור ובקרה בענפים שונים במשק.

הרוקסדרס של אברהם מרדן הא בפילוסופיה. ואולם בשלב מסויים בחייו החליט המרען הצעיר לעבור לתחום המחשבים ולפני כמה שנים ייסד את חברת „חשבשבת" לתוכנות עסקיות. נראה שהכשרותו בתחום הפילוסופיה סייעה לו לאתר תחומים מקוריים וחדודים בטיחשוב.

בנוסף לתוכנת המסוף „הדי", שהוא ואנשיו מפתחים עתה, החל ד"ר מרדן לספח את המחשב „שיהיה גם יודיחדי,יפה ואסטטי. „הדידות" של המסך – הפועל לפי התוכנה הדרשה – מתבטאת, כין השאר, בכך שניתן לפתוח בו „חלון" בלא למחוק את הטקסט, המספרים או הנתונים האחרים המופיעים על מסך זה. ה„חלון" מאפשר לבצע פעולות „צו־דיות", כגון הצגת שאלות נוספת, קבלת מידע, חישובים וכיו"ב.

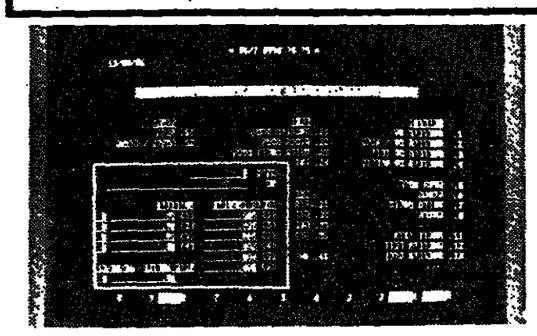

„מלחמת המינים" 1986:

גברים מוכנים ללדת – ונשים המתעברות מעצמן

■ אברהם פלג

בקיץ הזה הזה – כך מדווחת העתונות באירופה – הגיע הריון הגבר לאחר הנשואים „החמים". השבדון הבריטי „נובל אובזרוד מר", שעיר לאחרונה משאל בענין זה, מצא כי אחד מכל שלושה גב־רים בריטניים מוכן לשקול התנסות בריון. הסבורה היא לדיון ממשי, ביולוגי, בהנחה שהטוע יכל לחי־לל מהפך כזה...

יתכן שנושא מנסציוני זה עלה לכותרות בעקבות הפרסום, לאחרו־נה, של הספר „אחד הא השני" מפרי עטה של אליכבו בריינר, בן היא מציעה שגברים יביאו...ילדים לע־לם. ואולם קדוב לוודאי שהגברים האידוחים הללו הקיץ לגלות נכונות ללדת בעקבות ספר אחר, שיצא לאור אשתקד – „הגבר המיוחד" – מפרי עטם של ג'רמי צ'דפיס וג'ון גריבין.

„הגבר המיוחד" כשמו כן המסר שלה הגבר מיוחד בעולמנו, שכן הנ־שים יכולות להתעבר וללדת צאצ־אים בלעדיו...בטבע הוי תקדימים של פארטנוגנסיס (מיזונית,לידת בתולים) ותודות להנדסה גנטית ני־תן כיום ליצור גזע של נשים המת־עברות באורח פארטנוגנטי. הצאצ־אים יהיו אך ודק בנות וגם אלה ילדו אך ודק בנות, וכך יפרצו וידבו דק נשים בעולם הגברים יהפכו לטצ־גים בטוראנים לביולוגיה...

בטבע יש גם כיום דוגמאות לר־ביה אלימינית כזו – סוגים של לט־אות הצפרדעים. בדרום מערב אר־צות הברית מצוי גזע של לטאות נקבות המתרבות באורח פארטנוגנ־טי. ראוי לציין כי בשטח גידולם אין דרישת רגל ללטאות המתרבות ב־ביה רגילה, היינו של זכרים ונקבות. יתכן שדוגמה זו מרמזת מה יקרה ל„גבר המיוחד".

הנדע מציע לנשים, כבר כיום, כמה וכמה שיטות של רביה כלי קי־ום יחסי מין – כגון הזרעה מלאכו־תית, הפראה מלאכותית על ידי הקפאת הביצית וטיפול בה מחוץ לגוף – אבל לכל אלה דרוש זרע של הגבר. ואילו מחברי „הגבר המיוחד" מדברים על התעברות נקבות ללא צורך בזכרים כל עיקר.

בין השיטות לכך מנים את השר־בוט (קלונינג), היינו השיכפול הגנ־טי. בטכניקה זו מבודדים תא מגוף של אשה ושולפים מתוכו את גרעינו המכיל מידע תורשתי והחליש על כל ההתפתחות של הגוף. את המידע הגנטי הזה משתילים בביצית אשה התעוכאה תהיה התעברות ולידה של צאצא, זהה בנטית לאם. מוכן שהצאר צא תהיה בת. גם היא תוכל ללדת בשיטה זו וכך הלאה – והמין האנר־שי יהפוך לגזע של נשים. יהיה זה עולם של אמזונות.

הזה ברור שתבוא על כך „פעולת תגמול". ואכן, שנה לאחר הופעת הספר „הגבר המיוחד" הופיעה „קר־נטרה" – הספר „אחד הא השני". בספר דנים באפשרויות של התעב־רות גברים. בעקבות הופעת הספר ציין, למשל, ד"ר זק סטסה, מומחה לרביה מלאכותית, שגם גבר יכול ללדת. דברים אלה מוכיחים את הפר־מון מתוך המחומר אנני אוקלי אשת לפידות: „כל מה שאת יכולה לעשות אני יכול לעשות טוב יותר".

הדופא הנרפתי מסתמך גם הא על תקדימים בטבע – לידה מחוץ לרחם. הריון כזה נוצר כאשר ביצית מופרית אינה מגיעה ליעדה, היינו הרחם, אלא תועה בדרכה ונרבקת לדופן הבטן של האשה ושם מתפתח העובר. במקרה כזה הלידה מתבצעת בניתוח. עיקרון ביולוגי זה ניתן ליישמו בגבר. משחזילים בבטנו כי־ביה מופרית. שם יגדל העובר ומשם יוצא בניתוח קיסרי.

תיאורטית הדבר אפשרי. מעשית –סרם נוטה. אבל זאת אינה רביה אלימינית. דרושים כאן ביצית הנק־בה וזרעון הגבר. רביה אלימינית תתאפשר, אולי, אי פעם אם יתבצ־ר דרך לרביה תאית של גברים כדומה לטכניקה המתוארת ב„הגבר המיו־חד"; או אז הא לא יהיה עוד מיוחד כלל וכלל...

ואולי, במקום "שלחמת המינים" מוטב כבר להמשיך בשיטה הישנה נושנה של רביה מינית – באמצעות הגבר והאשה (מה שקרוי סקס) ולוד סוך מאמצים, מעבדות וכסף רב...

התמכרות ל...ניתוחים

[illegible]

אנשים עשויים לבוא לניתוח [illegible] להעניק את עצמם, לוכות בעבר [illegible] אר מכריחה אר מכריחה מעשה שמרים - אנשים הרגי־שים.

[illegible]

[illegible]

[illegible]

ספורטוטו ישראל

מבכה את מותו של מייסדה,
האיש הדגול ומראשי הספורט בארץ

חיים גלובינסקי
ז"ל

ושולחת תנחומיה למשפחה

הלוויה תצא **היום**, יום ראשון, י"ט באב תשמ"ו, 24.8.86, בשעה 13.00, מבית הלוויות הדר דפנה, לבית העלמין בנחלת יצחק.

מרכז "הפועל"

מרכין את דגליו על מותו של

חיים גלובינסקי
ז"ל

ממייסדי התאגדות „הפועל" וממעצבי דרכה

יצחק אופק
מזכ"ל הפועל

המועצה להסדר ההימורים בספורט

אבלה על מותו של
חברה המסור איש רב הפעלים

חיים גלובינסקי
ז"ל

ומביעה תנחומיה למשפחה

הוועד האולימפי בישראל

מרכין ראש על מותו של

חיים גלובינסקי
ז"ל

נשיא הכבוד, איש המופת רב הפעלים

ומביע תנחומים למשפחה

הלוויה תצא **היום**, יום ראשון, י"ט באב תשמ"ו, 24.8.86, בשעה 13.00, מבית הלוויות הדר דפנה, לבית העלמין בנחלת יצחק.

אבלים על פטירתו של ידיד וחבר נאמן

חיים גלובינסקי
ז"ל

תנחומינו הכנים למשפחה

רוברט ספיבק
נשיא הדעד האמריקאי
למען הספורט בישראל,
הנשיאות והעובדים

ההתאחדות לספורט לישראל

מבכה את מותו של איש רב הפעלים
בספורט הישראלי והבינלאומי,
יו"ר ההתאחדות לספורט ואוהב אדם

חיים גלובינסקי
ז"ל

ושולחת תנחומיה למשפחה

מרכז מכבי ישראל

אבל על פטירתו של

חיים גלובינסקי
ז"ל

נשיא הכבוד של הוועד האולימפי

ביגון ובצער אנו מודיעים על פטירת
בעלי, אבינו וסבנו

מהנדס
דניאל גולדברג ז"ל

הלוויה התקיימה בירושלים ביום ששי,
י"ז באב תשמ"ו (22.8.86).

רחל גולדברג
רונית ועירא ירון
מורן ומאיה
אביגל גולדברג

לאחותנו רחל
לרונית, עירא ואביגל

אתכם באבלכם – אבלנו
על מות יקירכם

דניאל גולדברג ז"ל

מי יתן ולא נטיף דאבה עוד.

יעקב ודבורה מן — חיה וילשטיין
שרה וסטיל כהן — משה וברוריה מן
צפורה ומשה כספי

במלאת שנה לפטירת בעלי, אבינו, סבנו ואחי

ר' מרדכי רובינשטיין ע"ה

תיעוד אזכרה בבית העלמין נחלת יצחק, ביום ד', כ"ב מנ"א תשמ"ו (27.8.86) בשעה 17.00 אחה"צ.

תפילה והתייחדות בבית הכנסת „אמתי מרדכי",
רח' צהל 7, גבעתיים, בשעה 18.15 בערב.

המשפחה

אבלים על מות חברנו

הרברט רוקוטניץ

הלוויה תתקיים **היום**, יום ראשון, י"ט באב תשמ"ו (24.8.86), בשעה 15.00, במשקנו.
היציאה מהמרפאה בשעה 15.00.

המשפחה
ובית גבעת חיים מאוחד

במלאת שנה לפטירת יקירנו
אלוף משנה (מיל.)

משה גת ז"ל

נעלה לקברו ונתייחד עם זכרו ביום רביעי,
כ"ב באב תשמ"ו 27.8.86 בשעה 4.30 אחה"צ, בבית
העלמין „הדרום" בגבול חולון בת"ים.
נפגשים ליד השער הישן.

המשפחה

אנו מרכינים ראש על מותו של חברנו

חיים גלובינסקי ז"ל

מראשוני המתנדבים לצבא הבריטי במלחמת
העולם השניה, נושא אות „גוד אריה"

איגוד החיילים המשוחררים בישראל

בצער רב אנו מודיעים על פטירתה
של אמנו וסבתנו היקרה

הילדה פוקס

הלוויה תתקיים היום, יום ראשון, י"ט באב
תשמ"ו, 24.8.86, בשעה 12.00 בצהריים
בבית העלמין „הדרום" בגבול חולון בת"ים.
נפגשים ליד השער הראשי.

אבלים:
בנה: נתן פוקס וב"ב
בתה: גילה בן-עודי וב"ב
וכל בני המשפחה

בית מכון ויצמן למדע
וסגל המחלקה לכימיה מבנית

משתתפים באבלו של

רוברט לבלוביק

על מות

אמו ז"ל

במלאת שלושים לפטירת יקירנו

אבא פוסבל ז"ל

תתקיים אזכרה והקמת מצבה ביום שני, כ'
באב תשמ"ו (25.8.86) בשעה 5.30 אחה"צ, בבית
העלמין בכפר סמיר חיפה. נפגשים בשער הראשי.
אוטובוס יצא בשעה 5.00 מרח' הפלמ"ח 25 רוממה חיפה.

המשפחה

למשפחת רבינוביץ

סואבים אתכם את מותו של
יקירכם-ידידנו

בן ציון רבינוביץ ז"ל

תרבות הנגב בע"מ
ההנהלה והעובדים

עורך המשפטים,
היועץ המשפטי לממשלה,
המנהל הכללי,
פרקליט המדינה ועובדי המשרד

משתתפים בצערה של

בתיה וינטראוב

על פטירת **אחותה** ע"ה

ברוך דיין האמת

בצער רב אנו מודיעים על פטירתו
של בעלי, אבינו וסבנו

ד"ר תאודור (מנחם צבי) הורוביץ ז"ל

נפטר אור ליום שישי, י"ז באב תשמ"ו
(22.8.86). הלוויה נערכה ביום שישי.

האבלים:
אשתו: הרמינה הורוביץ
בנו: ד"ר משה הורוביץ ורעייתו
בתו: מרים לוין ובעלה
נכדיו וכל המשפחה

יושבים שבעה ברחוב תל-חי 17 רמת-גן.

בצער רב אנו מודיעים על פטירתו של

ר' יצחק שרון

ב"ר יוסף סטולרו ז"ל

הלוויה תצא מביתו, רח' הברון הירש 20,
ראשון-לציון, היום, יום ראשון, י"ט באב
תשמ"ו (24.8.86), בשעה 15.45 לבית
הקברות הישן (שער ישן) בראשל"צ.

המשפחה

יקירנו

מאיר שינדלר

מוותיקי „הסנה" ופנקס הבישוה בישראל

איננו

הלוויה תתקיים היום, יום ראשון, י"ט מנחם אב
תשמ"ו (24.8.86) בשעה 12 בצהרים בבית העלמין
„הדרום" (בגבול חולון-בת"ים).
אוטובוס יצא מבית המנוח, רח' הרצל 29, רמת-גן,
בשעה 11.15 לפנה"צ.
השבעה בבית דבש, רח' הרכסים 15, ברמת-גן.

האבלים: בתו וחתנו: תמר וישראל דבש
נכדיו: טלי ודובי זוסמן
רונן ועמית דבש

בצער רב אנו מודיעים על פטירתו של
בעלי, אבינו וסבנו היקר

ברוך מיירנץ

הלוויה תתקיים היום, יום ראשון, י"ט באב
תשמ"ו (24.8.86), בשעה 2.30 אחה"צ בבית
העלמין „הדרום", בגבול חולון בת"ים.
נפגשים ליד השער הראשי.

המשפחה המתאבלת

הננו מודיעים בצער רב על פטירתו של
אבינו וסבנו היקר

יעקב קופל ניסלבוים

ממלטש

הלוויה תתקיים היום, יום ראשון, י"ט באב
תשמ"ו (24.8.86), בשעה 5 אחה"צ בקברון מצר.

המשפחה

במלאת ארבע שנים לנפילת בנו היקר

גדי לוי הי"ד

במלחמת שלום הגליל

נעלה לקברו ביום שלישי, כ"א באב תשמ"ו
(26.8.86), בשעה 17.00.
נפגשים ליד שער החלקה הצבאית בבית-העלמין
„הדרום" (בגבול חולון-בת"ים).

המשפחה

בצער רב וביגון קודר אנו מודיעים
על פטירת אבינו וסבנו היקר

שמעון גולדרוזן

ברגר מוער הלוויה נא להתקשר לטלפון: 08-470250.

בנותיו: ליזה טרייביש וב"ב
פרידה מרלינסקי וב"ב

هكذا من الاصل

נחשפה החוליה שירתה באוטובוס בו נהג סלומון התוכה – וגרמה למותו

כוחות הביטחון הרסו ביתו של אחד המחבלים★ הנשק גנוב מצה"ל

מאת אבינעם בן־יוסף

זרועות הבטחון חשפו בימים האחרונים התארגנות מחבלים תושבי הכפר דיר־אבו־כשעאן שבמנח רמאללה. החשודים בבי־צוע שורה של מעשי חבלה באי־זור הכפר, ביניהם הדיר לעבר אוי־טובוס אבו בו נהג סלומון חתוכה דיל. ביתו של אחד המחבלים שוודה כהשתתפות בחלק מפשי־גועים נהרס עיי כוחות הביטחון.

לדעת גורמי בטחון השתמשו חב־רי החוליה בנשק גנוב מצה"ל שכלל תת־מקלע עוזי ואמצעי חבלה שיצרו בעצמם.

זרועות הבטחון מיחסים לחברי החוליה את הירי והשלכת בקבוקי התבערה לעבר אוטובוס אבו ב־12 באפריל השנה ירי לעבר בית מוכתר. של הכפר ב־17 ביוני אשתקד; חברי הנוליה השודים גם כי במאי שנה שעברה הציתו מחסן כלים באיזור הכפר, צמיגי משאיות וציוד הנרסה וכי ב־28 בדצמבר 1984 ירו ופצעו את נהג המשאית משה טל שעסק בעבודות עפר באיזור הכפר.

מתמוטט חלומו של אש"ף

(העברה מעמוד 1)

אש"ף. הישיות הפלשתינית מגלה, כי ערפאת מכין היום לקיים מדינה אפ־לו על חשון של עפר בפלשתין, כדי לסגור את היאוש שוחל למוסס את הנקודות אצל כל הפלשתינים – אולם הוא לא מעז לפעול בכיוון השנוי הזה־מן וזה נוכח התנגדותם של מנהיגים ערבים ופלשתינים מסויימים, שעדיין נהנים מחלומם המנוגע, של חורבן ישראל.

בהנבה מעניינו, ראשונה מסוגה, המתפרסמת ביומון הכוויתי «אל־קבס», המקדיב לארגון המחבלים, נאר־מר מפיה של אותה אישיות פלשתינית שלא הודגמה «הדיסמריה מלמדת, כי הלומות עייש עמים גדולים. אנו צרי־כים לעצור ונהליך זה. דיי לנו עם הב־אמים הגלובים, דיי לנו עם שיחי השיבה לשלום. אנו כבר דור שלישי של פלשתינים חולמים.

«דור הזה מתחיל לשנות את הבי־נו לחלום. זה דור מגיאותי מאוד הרואה את הסיטמאות שלנו, שעבר עליהן הכלה, אנרה של קשישים. ודור הזה אומר לנו בגלוי ואפילו בגעם, כי ישראל עוכבה קיימת ועליכם לחסכים לכל פתרון לחקמתה של פלשתין. בשיחות רבות שאנו מנהלים עם דור הזה, אנו נתקלים מצדו בתגובות בי־של עצבנות ולא מוסס לומר לנו, בפה מלא, כי חלומנו על הממדת ישר־אל לא יתגשם אפילו כעוד 100 שנה.

«ומה שמתחולל כיום בעם הפלש־תיני מעודד בנו וחלולה. הבעידים של־נו עוחבים בהפגנתיות עצבנית את הסוכים שלהם במחנות הפליטים וכר־נים להם ולחלוקשאר בדבר־עמון, בבי־רות, בדמשק ובמדר. צריך לדעת, כאי־שר הפלשתינים עוברים לחילוח אי לבנים מרוחוקים, הם מחחילים לסכוח את בחיהם הישנים, את הסוכים שנולו בעבנם, ואולי אף את לאמיחיהם ודור־חם. ההנהגה הפלשתינית המוראנת גר־כח התנועה הזאת הוחליטה, שכולנו נפעל לעצירת חהליך זה, אם בדמנגנו לחחזיר את פלשתין. החלטנו לשמור על המשך קיומם של מחנות הפליטים, על המחנים וכחי הפרחנים. אנו מבי־נים, כי מעבר המחני כוח של צעירים לבחים חדשים, למבחי דחוקה, מדיחה של דבר, כי מצאנו את המלוות החלר־מיח. הנחלנו לעפל במחנות, אבל גב־שלנו. לא הצלחנו לשכנע את רבבות האוכלוסיה שלנו ואף לא את בוגרי הנוכנן, מעשה ועשים כספים מוחים בארצות הערביות העשירות להשאר במחנות».

לדברי אחחה אישיות אש"ח בבי־רח, לא מעט מבחינים פלשתינים בראי שות עשאת מוכנים למים מרעיו, אך הם כבלים. הם כבולים אפילו כדי לעצות את הנה בכיוון זה. גם ישראל לא משליכה לחלל העולם הצוחות מעודדות. «עד כמה שידוע לנו, ניחן לכפות על ישראל לחחזיר חלק מהבחה הערבית, לא לדיבון, אלא לידי המלך חוסין. ישראל גם מוכנה להעביר את רצועת עזה ותחת פיקוח מצרי. לנו, כאש"ף, לא מוכנה ישראל לחת אפילו קילומטר רבוע אחד של ארמה, משום שהציונות נוחמת, כי אחחו קילומטר עלול להיוחך למדינה פלשתינית.

מכל מקום, המצב הפנימי הנוכחי בעם הפלשתיני, מאלץ את ההנהגה הפלשתינית המוחדת לעבודה ז' ואיבה שרוחה בחלום, להבין, כי הזמן דוחק, ואם לא יהיה פחוון בקרוב, לא ובחיה פריצת דרך אפילו בעוד מאה שנה. אבל ההנהגה האמחתית של אש"ף לא מצליחה לעבור את מחסום הפחד מפני המנהיגים הערבים הפלשתינים המב־חיים עצמם בחור הדרבני «מנהיגי העמידה האיחנה כנגד ישראל».

ילדים גילו גופת זקן

מאת שרה פרידמן

גופתו של זקן בן 71 נמצאה אתמול אחרהיב בחולון, בין השיר חים ברחוב הנקין.

ילדים שרכבו על אופניהם בחר־לות שבסוף רחוב הנקין הבחינו בשר עה 4.30 בגופה המוטלת במקום. שכ־נים הזעיקו את המשטרה.

גופתו של הזקן נמצאה כשמכס־סיו פתוחות, בעליו מרוחקות מספר מטרים מהמקום וביחד ששר כסף. הוא שכב על גבו במורד וארי על שיחי קוצים. על הגופה לא נמצאו סימני אלימות.

המשטרה העבירה את הגופה לב־ריקה פאתולוגית.

התפטר מוריס

(העברה מעמוד 1)

ני של הרחוב זה.

בישיבה של חבר הנגידים הבינל־אומי של המכון, שנערכה בתחילת מאי ברחובות, הודיעה לוינסון, שאינו יכול למלא את תפקידו נכנה מה שהגדיר בעייניות נגדו. אולם, לוינסון לא התפטר, עד תחילת חר־דש זה.

על לוינסון נמתחה ביקורת בגין אי סדרים כספיים.

לדברי מקורות בגידיודק, יש סיכויים רבים שארנסט יפת יסונה כנראה במקום לוינסון.

פניות בטלפון למשרד הנוער האמריקני למען מכון ויצמן, כדי לקבל אישור רשמי לידיעה – לא נענו.

לא צפויות בקרוב

(העברה מעמוד 1)

שו צעדים שוליים.

בתגובה לאיגרת של שר המרץ האמריקאי, ג'ורג' שולץ, שעמד על הזכרון לבצע רפורמות בתחומי המי־סוי ושוק הון, ההחיר גורמים ממ־שלתיים בכירים כי לא ניתן לבצע את הרפורמות האלה בזמן הקרוב וא־פילו לא בשנה הבאה. (כתבה בעמוד 3).

לגבי הרפורמה בתחום המסים, נימסו הגורמים הבכירים במסר לאמ־ריקנים, כי רפורמה כזו יכולה להי תבצע רק אם יצליחו לקצץ בצורה משמעותית את תקציב המדינה. הם דובר בקיצוץ גדול בהרבה מזה שהוחלט עליו בישיבת הממשלה בש־בוע שעבר. הובהר כי כל הורדת מסים בלי קיצוץ בהוצאות הממשלה עלולה להביא לחידוש הלחצים האי־נפלציוניים במשק. על־כן, כך הוב־הר, הרפורמה במסים תיעשה רק אם הממשלה תצליח לקצץ בצורה משמ־עותית בהוצאותיה.

לגבי הרפורמה בשוק הון, הסבי־רו הגורמים הממשלתיים הבכירים לאמריקנים, כי חייבים לבצע את הדבר בצורה הדרגתית ביותר.

הם עיסקו את הדבר בכך שהבטאלות הישראלית היא מן שהכל תלויים ביחסה ובמר עולה הממשלתית. לשיכך יחלוף עוד זמן עד שהישראלים יכי תגלו למציאות שבה הם יכו־לים לעמוד בצורה מלאי תלויה בממשלה בתחום שוק הון. הגורמים הממשלתיים הסיבו להמריקנים בסמר, כי הדבר חייב להיעשות בצורה הדרגתית וסבורקת ולא בצו־רה של מהפך בשוק הון תוך זמן קצר.

גורמים משלתיים ישראלים מני־חים כי פרשת הרפורמות בתחומי המיסוי ושוק הון תועלה לדיון בפ־גישה הצפויה בסוף החודש הבא בין שר הון האמריקני לבין שר האוצר, משה נסים, שתתקיים בוושינגטון בועידה השנתית של קרן המטבע הבינלאומית. המימשל האמריקני סבור, כי יש הכרח לבצע את הרפור־מות האלה כדי לקדם את המשק הישראלי ולהפוך אותו לאטרקטיבי למשקיעי הון.

ביתתים התקיים בוום שר־שי בלשכת שר האוצר הצעה הראשון בדיון בבשאה הקיצון בבמיסוי.

על פי ההצעה שנובשה במינהל הכנסות המדינה שיעוד מס הוכנסה המרבי על השכירים והעצמאים יפו־ות. מ־60 אחוז ל־55 אחוז; שיעור המס המרבי על הוברות (שאינן תע־שיגיות) יקטן מ־61 אחוז ל־55 אחוז כתוצאה מכך יקטן נטל מס הוכנסה על הציבור בסכום של 400 מליון ש"ח, הוקלה על השכירים והעצמ־אים תהיה בסך 250 מיליון ש"ח ועל הוברות – 150 מיליון.

לפי ההצעה תבוטל מדרגת המס העליונה של 60 אחוז, המשולמת כי־ום על הכנסה מעל 3000 ש"ח בחו־דש, ושיעור המס המירבי – 55 אחוז יוטל על הכנסה מעל 4000 ש"ח חודש.

בדיון שקיים ביום ששי בלשכתו תמך נסים עקרונית בהנהגת רפורמה במערכת המסים אך לא התחייב על היקף הרפורמה או על מהותה. מה־תבטאויות של ראשי האוצר בדיון ניתן להסיק כי האוצר יהיה מוכן להעניק הקלות מס ולהגדיר שיעורי מסים אך במקביל יבקש לבטל שורה של פטורים והקלות קיימות במסים.

בדיון שבו השתתפו חברי הנהלת האוצר הציגו הממונה על הכנסות המדינה ישראל ברון וסגנו יורם גב־אי את הבנתם הבאה:

לבר מהקלת נטל מס ההכנסה יק־טן גם מס המעסיקים על הוברות ש־ותנים ומסחר ב־7 אחוזים ל־4 אחוז זים. ההיטלים על רכב, רכוש, המס על קידמה ילדים ומס הקיטון יבוטלו ולא יוטלו עוד. בנוסף לכך יקטנו שיעורי המכס המוטלים על מוצרי יבוא מאירופה ב־60 אחוז כבר ביבר אר 1987 וזאת בתנאים להסכם עם הקהילה האירופית. האוצר לא יעלה במקביל את שיעורי מס הקניה והקי־לת המס הנפוצה מכך עולה על 200 מיליון ש"ח.

יורם גבאי אמר בדיון כי יש להעריך הקלות במס על העבודה. ואם ניתן להחזיר את הרפורמה לחק־טין גם את נטל המסים הישירים ולאחר מכן את המסים העקיפים.

ביתתיים קרא שר הבלכלה גד יעקבי למשלה לא להמתין עד חר־דש אפריל הבא ולבצע רפורמה במ־סים עוד השנה.

יעקבי הציע להוריד את נטל המס על השכירים והעצמאים ולפ־טור ממס רוחוי מפעלים המוקעים בפיתוח המפעל. שר הבלכלה אמר כי ללא הוחדת שיעורי המס הרחבת בסיס המס סכויי המדיוחה של המשק קלושים והנסיון לדחות את מימוש הרפורמה אינו תורם להבראת המשק אלא גורם להמשך קפאונו ואי צמיח־תו.

שר האוצר ומחכ"ל החמ־תדרות יתחמו היום אחריהם על הסכם המסגרת החדש בשירות הציבורי אשר נובש בסוף השבוע שעבר בראשי תיבות. קדם לכן בשעות הבוקר אמורה לאשר את ההסכם הוועדה המרכזת של הסתדרות.

אל ההסכם יצורף נספח בכתב שבו מתחייב שר האוצר לרוגג לה־ארכת זוק הפיקוח על המחירים עד ל־31 במרץ 87', לא לקצץ את תק־ציב המובסדיות עבור מוצרים חיו־נים, בהתחשב בדרישת ההסתדרות שלא לקצץ במובסדיות בתחבורה הציבורית וכן לבלול במסגרת הר־פורמה הצפויה במיסוי מתן פטור ממס לזמי הבראה. בנוסף לכך יצ־היר השר נסים בעל פה כי הממשלה תשתדל לשמור על שער יציג של המטבע עד תום תקופת ההסכם.

השבוע

(סוף מעמוד 1)

למסעו של ראש הממשלה לקמ־רון הוזמנו להשתתף גם אנשי עס־קים. מלשכת פרס נמסר, כי בפגישה ישתתפו, בין היתר, נשיא איגוד לש־כות המסחר דן גילרמן, מנכ"ל הת־אחדות התעשיינים ארנון סיברג, מנכ"ל «טולל בונה» אהוד שילה ומ־נכ"ל «כור אפריקה» יוסף מנשה. פקידים בירושלים הסבירו כי הכוונה להציג בפניהם את האפשרויות הכ־לכליות הקיימות בקמרון, הנחשבת כאחת המדינות היציבות והמתפת־חות ביותר ביבשת.

יחד עם פרס ייצאו לקמרון גם מנכ"ל משרד אברהם סמיר, מנכ"ל משרד החוץ דוד קמחי, המזכיר הצב־אי אל"מ עוזיאל נבו, היועץ המדיני ד"ר גמרוד נוביק, יועץ התקשורת אורי סביר וגם הרב ליאון אשכנזי מירושלים, אשר נפגש לפני מספר שבועות עם נשיא קמרון ושוחח עמו על נושאי יהדות וישראל. הפגישה נערכה בדגוה על פי בקשתו של הנ־שיא ביאה, לקראת חידוש היחסים עם ישראל. הרב אשכנזי, אשר עלה ארצה מצרפת ומתגורר בירושלים, סיפר אמש ל«מעריב»: «הנשיא הוא אדם תרבותי, היודע הרבה על התנ"ך בהשקפה הנוצרית. הוא רצה להבין כמה דברים על האופי היהודי של ישראל».

בקמרון נמצאים עשרות ישרא־לים ובבדקת האפשרות להקים שם בית ספר ישראלי, שבו ילמדו בניהם של השליחים, ביניהם נציגי «טולל בונה» וחברות ישראליות נוספות.

קמרון היא המדינה הרביעית באפריקה, המחדשת את יחסיה עם ישראל, לאחר ניתוקם ב־1973. קדם לכן חידשו את היחסים ליבריה, זאיר וחוף השנהב. שגרירה המיועד של ישראל לחוף השנהב, שמעון עגור, סרם הגיש את כתב האמנתו לנשיא פליקס הופואה בואני. בירושלים מצ־פים כי שגרירה המיועד של חוף השנהב בישראל יגיע ארצה בראשית החודש הבא.

אילנה באום מופרת: מנכ"ל רשות השידור, אורי פורת, מתנגד לדרישת הסכבאים לקבל תשלום בע־בור זמן המיסה לקמרון עם ראש־המ־משלה, שמעון פרס. מנהל הטלוויזיה, חיים יבין, תומך לעומת זאת בדרישו תם. «לא אשלם לאיש על שעות מ־סה או שעות חלום», אומר פורת.

קהלני: צה"ל אינו

(העברה מעמוד 1)

בפני כל ולהחשף להתמודדות. המ־כללה (לפיקוד ומטה) הראתה את הדרך לחשיבה שיטתית ומקורית. אין נוסחה למפקד היודע לעודד אמון בפקודיו, מלבד מתן דוגמה אי־שית, (אבל) לעתים פוגש אני מפק־דים אשר נאה רודשים ואינם נאה מקיימים. יש בינינו מפקדים וקצי־נים, אשר דוגמה אישית לפקודיהם הינה להם לטרדה. תופעה זו חייבת להיפקד משורש וטוב שעה אחת קו־דם».

מפקד פרס הוסיף, כי מקובל לדר־רוש ממפקד בצה"ל אומץ לב וכולות ללבות התלהבות ביחידה, כמו גם רמה מקצועית גבוהה ורגישות כלפי פקודיו. לעומת זאת, הדגיש תת־אלוף קהלני: «אין רחוים מספיק את אלה העוסקים במבוגיות זולה, את אלה שאינם שומרים על סחר המ־רות, את אלה שהמשג נאמנות ול־יואליות נתפש אצלם כמלת גנאי ואת אלה שלא תמיד טובת היחידה למול עיניהם».

תת־אלוף קהלני מסיים בימים אלה את תפקידו כמפקד פרס ועובר לתפקיד אחר בצה"ל.

שר הבטחון, יצחק רבין, דיבר על הצורך לטפח את איכות האדם בצה"ל, שכן האילוצים התקציביים גוחדים עליו את הקטנת הצבא.

פרס מצפה לקבל

(סוף מעמוד 1)

ברשימה מאת כתבו בירושלים מוסר הנתון, כי מקורבין של ראש הממשלה מאמינים שאפילו בזמן זק־צר שנותר עד לחילופי הארשים במ־משלה בחודש אוקטובר, אפשר עדיין להגיע להשגים משמעותיים במשא ומתן עם המלך חוסין. לדעת אותם מקורות, פרידתו של פרס מתפקיד ראש הממשלה יכולה לשמש אפילו כמאיץ להתקדמות, מאחר שהנשיא המצרי מובארך והמלך חוסין עדים לכך שעם שמיר כראש ממשלה תחול האטה בהתפתחויות.

התגובות מוושינגטון סותרות. לעומת ידיעות על כך ששולץ «מתעניין באפשרות לבוא לפגישת הפיסגה, אולם רק אם יוכנס לו שב־פיה התקדמות ממשית», מצוטטים מקורות ב«סטייט דיפארטמנט» כאמרים ש«לא סביר», ששולץ יגיע בחודש הקרוב, אך «אין להציא מכ־לל אפשרות» ביקור במועד אחר.

יושב ראש ועדת החוץ והבטחון חבר הכנסת אבא אבן אומר לעתון, כי ארצות הברית אשמה בהחמצת ההזדמנות הבלתי חוזרת של כהונת פוליטיקאי מתון כשמעון פרס כראש ממשלת ישראל. אבן, בניגוד למקור־בי ראש הממשלה, סבור כי ההזדמ־נות עברה לבלי שוב, ולדעתו מאחר מדי להגיע להישגים כלשהם לפני הרוטאציה.

אוניברסיטת תל־אביב

חבר הנאמנים, הועד המנהל, הסנט, הסגל האקדמי, ציבור הסטודנטים והעובדים

אבלים על מותו של

חיים לבנון ז"ל

ראש העיר הרביעי של תל־אביב, מייסד המכונים האוניברסיטאיים – הגרעין לאוניברסיטת תל־אביב, ד"ר כבוד לפילוסופיה של האוניברסיטה וחבר כבוד של הועד המנהל

יקירתנו

אסתר סובוליב

איננה

הלוויה תתקיים בבית העלמין «הדרום» בנבול חולון בת"ים, היום, יום ראשון, י"ט באב תשמ"ו (24.8.86), בשעה 15.15 אחה"צ. אוטובוס יצא מבית המנוחה בנבעתיים בשעה 14.15.

בעלה: בני
והמשפחה

אנו מודיעים בצער רב על פטירתו של בעלי, אבינו וסבנו היקר

שלמה אורטל (אוסטרו)

ההלוויה תתקיים היום, יום ראשון, י"ט באב תשמ"ו 24.8.86 בשעה 2.30 אחה"צ בבית העלמין כפר־נתמן ר"ענה.

המשפחה האבלה

הנהלת ההסתדרות הציונית העולמית
והסוכנות היהודית לארץ ישראל
אבלות על פטירתו של

חיים לבנון

ציוני דגול, יקר ורב־מעלים,
מטובי העם היהודי,
לשעבר חבר הנהלת הסוכנות היהודית
וראש עירית תל־אביב
תנחומים כנים למשפחה

אריה ל. דולצין, יו"ר הנהלה

לחברנו בעבודה יגיל לבנון

השתתפותנו הכנה
באבלך הכבד במות

אביך ז"ל

כור מזון

בצער רב אנו מודיעים על פטירתה של
אשתי, אמנו, סבתנו ואחותנו היקרה

טובה מנדלבאום

(לבית ויספלד)

ההלוויה תתקיים היום, יום ראשון, י"ט באב תשמ"ו 24.8.86 בשעה 1.45 אחה"צ בבית העלמין «הדרום» (בנבול חולון – בת"ים).

נפגשים ליד השער הראשי.

משפחות: מנדלבאום, לוז,
ויספלד, איזמן, בריטמן

בצער רב אנו מודיעים על פטירתה של יקירתנו

אירינה צ'סלר

הלוויה תתקיים היום, יום ראשון, י"ט באב תשמ"ו, 24.8.86 בשעה 3.00 אחה"צ בבית העלמין בהרצליה.

האבלים:
יעקב צ'סלר – רמת־גן
משפחת מישר – קיבוץ האשדנקה
משפחת פרידמן – הרצליה

משתתפים בצער משפחות:
צ'סלר ופרידמן

על פטירתה של

אירינה צ'סלר

חברת אלוצף בע"מ
– ההנהלה והעובדים

במלאת שלושים לפטירת יקירנו

בנימין נמס ז"ל

תערך אזכרה וגילוי מצבה ביום חמישי, כ"ג באב תשמ"ו (28.8.86) בשעה 18.00 בבית העלמין בעומר. יוצאים מהבית ברחוב מרגנית 5, עומר, בשעה 17.45.

משפחות נמס
ופלג

במלאת שנה לפטירתו של
בעלי ואבינו היקר

מנחם מנדל רפאלוביץ

ז"ל

תתקיים אזכרה ליד קברו, ביום שלישי, כ"א באב תשמ"ו, 26 באוגוסט, בשעה 4.30 אחה"צ. אוטובוס יצא מרח' רמת הגולן 5, קריית־שרת, חולון, בשעה 4.00 אחה"צ.
נפגשים ליד השער הרחוב בבית העלמין בחולון.

המשפחה

חכ"ל החברה הכלכלית לקרית־גת

שולחת תנחומיה
לחבר מועצת המנהלים

מר עמי אביטן

במות אמו

איזה אביטן ז"ל

ההנהלה

מודעות אבל גם בעמ' 5, 7, 11

דחף אלנבי
רח' אלנבי 123
(כבר המושבות) מספר
הטלפון החדש שלנו
03/614433
טלפון רב־קווי

קבלת מודעות!
מ־8.00 עד 20.00
לוח מעריב
עד 60 יום אשראי
03-727630
03-739297
03-738707
לבעלי כרטיסי אשראי

מחול השדים

אחד מארבעת חנוני השביב קיבל תפקיד בביר חדש בשירות. ראש הממשלה, שמעון פרס, עבר על כך לסדר היום.

מר פרס והנשיא חיים הרצוג הסבירו את החנין. בדר ך להפסיק את מחול השדים סביב השב"כ. גם אם לא הסכמנו שזו הדרך להפסיק את המחול היינו שותפים לדיעה שצריך להפסיקו. אבל העובדה שאין נותנים לפרסם איזה מחול שדים חדש התרגש על השב"כ בעק בות המיגרי הזה – אין פירוש הדבר שאין מחול. יש – רק הציבור אינו יודע על אודותיו.

יש מחול גם בפוליטיקה. שר המשטרה, חיים ברלב, חושב שארבעת החנונים אין להם מקום בשירות. המפכ"ל, רב גיבר דוד קראוס, חושב שצריך להוציא את הארבעה לחופשה כדי שהחקירה בראשותו תתנהל כר אוי. שר הבטחון, יצחק רבין, חושב שאם סבב המינויים במטכ"ל הביא על ראשו ועל ראש הרמטכ"ל קיתונות של ביקורת, הרי הסבב בשב"כ צריך היה לחולל הפגנות בכל רחבי הארץ.

אל מול הביקורת הנואה בפנים – והיא מלווה ביותר מאשר סתם דיבורים – עומדים הידע המשפטי לממש לה, יוסף חריש וראש הממשלה ואינם עושים דבר. מע לם לא נעשה מינוי כה מוחצף ומאום בארגון כמו השב"כ. מי שמרבדים על הצורך להפסיק את מחול הש דים, רק שופכים שמן על המדורה המתלקחת מחדש.

עוד יאשימו את התיקשורת החושפת מעשים נלוזים אלה בארמתן הדרמות לשב"כ לשקם את עצמו.

בנסיבות הקיימות חייב ראש השביב החדש – בר ום כהונתו הראשון – לקרוא לארבעת החנונים ולהס ביר להם שאין להם מקום בשירות שהוא עומד בראר שו. ראש הממשלה הזה לא יעשה זאת; ראש הממשלה הבא והיא לא יעשה זאת. אנו מצפים שר אש השביב החדש יודה להם את הדרך הנכונה.

הצלחה

הסכם־השכר בשירות הציבורי, שנחתם במוף השר בוע שעבר, אינו נקי מחסרונות. הגדול שבהם הוא משך תוקפו של ההסכם – מוף מארס 1987 – כך שבעוד פחות מחצי שנה שוב יתחדש משא־ומתן מר רט עצבים בין נציגי הממשלה וההסתדרות.

אך בסיכומו של חשבון ההסכם מהווה הצלחה הראויה לברכתם של כל הצדדים: העובדים, הממשלה והציבור.

העובדים צריכים להיות מרוצים, כאשר ההסכם מב טיח לכולנו ציבור. כדברי מזכ"ל ההסתדרות, ישראל קיסר: "אנו מעדיפים פחות אחוזים, אך שהתכנסה תהיה ריאלית". מבחינתה של ההסתדרות ההישג הוא בהבטחת המידיות של שכר־המינימום בשיעור של 45 אחוז מן השכר הממוצע במשק.

מבחינת המעסיקים ההצלחה העיקרית היא בכך, שהסכם־השכר מגדיל־בשנה אחוזים בלבד את הוצאות השכר לשנה השוטפת. רק בשנים הבאות יגדלו תשלו מי־השכר, אלא שעד אז אולי תתחדש הצמיחה במשק ויקטן מספר העובדים בשירות הציבורי, באופן שהעול לא יהיה כבד כל כך.

הצלחה לא מבוטלת יש לראות גם בכך, שעל אף הדיונים הממושכים והמתוחים הנבדהים שנשמעו שעות מספר לפני שהושגה ההסכמה, זהו הסכם מקיף שכל איגודי העובדים בשירות הציבורי צירפו אליו חתימו תם. הסכם זה מדגיש את העובדה, כי כאשר הממשלה וההסתדרות חולכים בראש אחד – המשק נהנה.

התבטאות חמורה

יוניס"ל שוב בחדשות, ועימו הדרישה הישנה לבי מינת כותרת שהיל לקי הנבל הבינלאומי וביטול רצר עת הבטחון ברדים לבנון.

לפני כעשרה ימים אירעה התנגשות דמים בין יחידה צרפתית מכוח יוניפ"יל לבין אנשי ארגון „אמל" השי עית, שבמהלכה נפצעו 17 צרפתים ונהרגו שלושה מאנ שי „אמל". לפני מספר ימים נהרגו שני חיילים אירים כתוצאה ממטען צד שהופעל נגד מכוניתם; ואתמול נפצעו שני חיילים צרפתים ליד העיר צור.

בינתיים כבר הודיעו הצרפתים, כי בקרוב יוציאו אתו משתי היחידות שלהם בכוח יוניפ"יל: עוזר מזכ"ל האו"ם, גולדינג, אמר, כי מה שמתרחש עתה עם יוניפ"יל בדרום לבנון עלול להחליש מדינות שונות מלשגר כר חות ליוניפ"יל, וכי על יוניפ"יל להתפרס עד קו הגבול הבינלאומי לפי המאגראם שלו; ואילו מפקד יוניפ"יל הנהיר, מעל דפי עיתון שווי", כי הארגון אינו יכול לפעול נגד „לוחמי חופש הפועלים למען שחרור ארצם".

ישראל הזהירה בעבר מספר פעמים – ושר הבטחון נתן לכך ביטוי בוטה – כי אין היא רואה ביוניפ"יל גורם אמין המסוגל להשליט סדר באזור היערכותו ולמנוע פעולות טרור והסתננות. מה שמתרחש בימים אלה בש טח והצהרות הגילוות אליו רק מחזקים נכונות המדיני ות הישראלית כלפי יוניפ"יל.

התבטאותו של מפקד יוניפ"יל היא חמורה אם במידה „לוחמי חופש" הבוהה היא לאנשי „אמל" או לבנונים אחרים וחמורה שבעתיים אם הבוהה היא למחבלים פלשתינים. היא מחייבת תגובה הולמת.

מעריב
המו"ל: הוצאת מודיעין בע"מ
בית דפוס „מעריב" בע"מ

עורך: עידו דיסנצ'יק
סגן עורך: יובל אלעזר
סגן עורך: לוי יצחק הירושלמי
ראש מערכת המשפים: יעקב ארז
ראש מערכת החדשות: אברהם תירוש

עיר מועצת המנהלים: עובד בן עמי
מנכ"ל: אמיר דודאון
מנכ"ל: שמעון חפץ

עזריאל קרליבך	–	מייסד ועורך 1948–1956
אריה דיסנצ'יק	–	עורך ראשי 1956–1974
שלום רוזנפלד	–	עורך ראשי 1974–1980
שמואל שניצר	–	עורך ראשי 1980–1985

(C) כל הזכויות שמורות ל„מעריב"

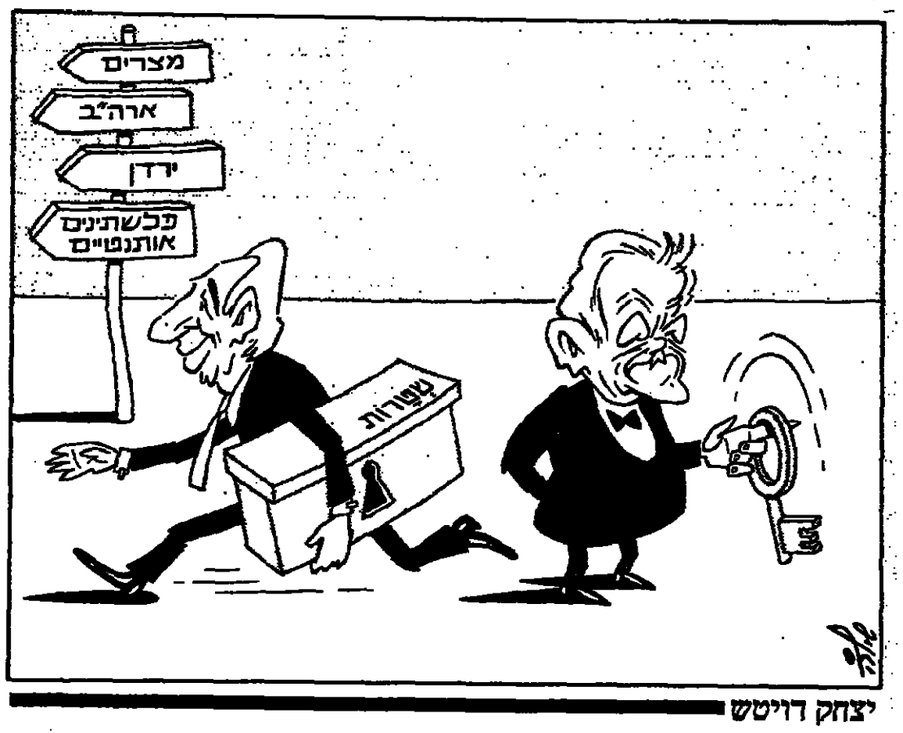

יצחק דויטש

מי מפחד מרפורמה במסים

עתות המלפפונים של חדש אוגוסט השנה עומדת בסימן הרפורמות המתוכננות במשק. רפורמה בשוק החון, שמטרתה פיצוי מטרים של המ משלה משוק זה ומתן אפשרות למיגוד העיסקי לגייס מקורות לפעילותו, נמצאת כבר בהעלה הדרגתית הדיר נים הם על העמקתה. לעומתה, הרפור מה במיסוי עודנה בשלב של דיבורים והעלאת רעיונות. מים רבים עוד יזרמו בירדן, אם נזכה בשנה בשומה, עד אשר רפורמה ראויה לשמה תקרום עור וגי דים תתפעל הלכה למעשה.

יש כמה וכמה המתיגויות על הסף לגבי רפורמה זו. למרות שהאוצר יחם את הרעיון ושר־האוצר, משה נסים, מכריז על רצונו ברפורמה זו, וכמוהו גם ראש־הממשלה, שמעון פרס, הרי הוא עושה את חשבונו מכעד לחור של הגרוש. רפורמות מס קודמות לזו בשר נרי כל המערכת: מצד אחד הורדת שי עורי מס, אך מצד אחר הכנסת תשלו מים שונים, שניתנו „נטר" (רכב, אש"ל, שיחות טלפון וכיו"ב), בהכנסה החדי נה. המלצותיה של ועדת בדשתר בנמ נו בוצעו במקביל להגדלת מס־ערך־מו סף. הפעם מדובר על מתן הקלות בשיעורי המס בלי להצביע במקביל על מקורות הכנסה נוספים, שיקזזו הק לות אלה. כמובן, מדברים על הבטחת גבייתו של מס־אמת כתוצאה מהגדלת שיעורי מס נורמאליים יותר; אבל זהו סיפור עם „זקן ארוך". גביית מס־אמת חשובה כשלעצמה, אבל קשה לראות איך עושים זאת באופן, שמקור זה יכ סה את הסכומים שיחסרו מהורדת שי עורי המס. בשל כל אלה קשה לראות את האוצר דוחף בכנות הנהגתה של רפורמה רצינית.

דם מעוניינים ברפורמה הפעם הם, קר דם כל, החברות והעצמאים. אבל לא נוח להם לגלות את כל האמת מדע. בתקופת האינפלציה הגדולה לא שילמו כמעט החברות מס, כיון שה אינפלציה שחקה את ערך המס באחרונה שוקף ושיטתי. עכשיו, במצב של אינ פלציה מתונה, הם בבעיות. שיעורי המס הריאליים שעליהם לשלם עלו בבת־אחת בשיעור תלול. לכן, הם הלוחצים לרפורמה. הם הדרשים את הקטנת שיעורי מס־החברות כדי לעו דד את חידוש הצמיחה והתשקעות הר צרניות. אבל את הסיבה הפשוטה, הב נה והאמיתית אין הם מגלים. עדיין לא ברור אם יש מאעוריהם מספיק עצמה כדי להגיע את הגלגלים במהירות.

גם הסתברות נמצאת הפעם במבר כה מסויימת בסוגיה זו. כי זאת לדעת: אם תתבצע הרפורמה במס על יחידים ייהנו ממנה בעיקר השכירים בעלי הכנסה של 700 דולר לחודש ויותר. אלה שמרוויחים פחות משלמים גם הי ום מס נמוך יחסית. להסתברות לא נוח להופיע כמי שפועלת לטובת החזקים, אף כי תוות כנפיה חוסם גם שכירים חזקים כמו עובדי חברת החשמל ו„אל על" הם מסוכנת עליהם לא רע כלל ועיקר. אבל כמוצדר ובפומבי אין ההס תדרות מעוניינת להאבק רחוקה למע נם.

ידע־על־פרכן, אין למנת מרעיון הר פורמה. היא חיונית כדי שיהיה לנו שיעורי מס שאפשר לחיות עמם וכדי שהמשק לא יתנוון ויוכל לשוב לצמיחה בריאה. לא היה צורך לחכות, ששר־האוצר האמריקני יאמר את הד רים. אבל העובדה, שהוא אכן אמר דב רים אלה, אין בה כדי לפגום באמיתו תם.

אכן, ללא עלייה בשיעור הצמיחה במשק תתקשה ישראל להבטיח את רמת הכטחון הנבהה שהיא זקוקה לה וגם להתמודד עם ירידת של המוכש רים מן הארץ. עובדה היא, שהפגידה השלילית מישראל גברה. בשנת 1985 ירדו כ־17,500 נפש העלייה הסתכמה בכ־12,500 נפש בלבד. עם היחידים נמנים מרבנים, מהנדסים, טכנאים ובעלי מקצועות אחרים. בעלי מקצוע אלה עומדים בפני הבעייה, שעל הכנ סה של כאלף דולר לחודש עליהם לש לם מס בשיעור 60 אחוז. שיעור המס על היחיד הוא הגבוה בעולם ואין זה מפליא כלל, שקיימת בריחת מוחות מישראל. הוסף לכך את העובדה, שהמדיניות הכוללת התניקה את הד מיחה וממילא לא קמו מפעלים גדו לים, שיהוו אתגר למרבנים. עם כל הביקורת המוצדקת על פרוייקט ה„לביא", הרי הטוב שבו הוא, שנותר כמוקד משיכה מן היחידים, למהנדסים וטכנאים.

הרפורמה במס דרושה כדי לצמצם את ההשפעה השלילית החמורה שיש לעלות הגבוהה של העבודה בישראל. היא דרושה כדי למנוע את העיוות, ששיעורי מס דראקוניים משמשים צ דוק להעלמת הכנסות. שיעורי המס הקיימים הביאו לצמצום. גובר והולך של בסיס המס על־ידי מתן הטוות נק נהדמידה נרחב עד אשר „ערת שטיי נגרג" אמרה בד"ח שלה דברים אלה: „חוק מפלה זה, שאין שני לו בארץ ובעולם, משמיט את הבסיס המוסרי מגביית מס־הכנסה מאזרחי המדינה. אי־אפשר להגיע לחלוקה צודקת של נטל המס כשקבוצות שונות ואנו דור קא החלשות שכבן נהנות לאורך שנים מפסדר, מהטוות ומהעדפה ובהכרח מר סל העול, בגזמרה רבה, על אותם אזר חי המדינה, שאינם נמנים על בעלי הפריוויליגיה".

הרפורמה במס דרושה כדי להוציא את המשק מקפאונו ולהעלותו על מס לול שיבטיח, כי מוחות לא יברחו מהארץ ושישראל תהיה למוקד משי כה.

לכן, צריך לבצע רפורמה זו על אף שהחשכון אינו מראה תוספת הכנסה ישירה לאוצר. כדי לממן אותה יהיה נכון לוותר על הוצאות ציבוריות אד רות. כי חשכון הרפורמה במערכת המ סים אינו מתבטא באמון לשנת כספים אחת.

יוסף צוריאל

כשאין כסף

שאיר ימים הג'נטלמן הזה, אנר אי נוסייבה. אך גם אם המחלה הארורה תוסיף לכרסם בו, את שלו כבר עשה. הוא כבר הוכיח, במרוצת תשע־עשרה השנים האחרונות, שאין לישראל עם מי לגמור ענין, יהיה פעוט או בעל משמעות, אך קשור בכ בודו לבעיה הפלשתינית.

נוסייבה הלך ויורד במשקלו, צור תו מתעוותת וקולו נשתק, ומכה שהוא אומר היום באיפוק על הבעיות, החוג קות את חברת החשמל הערבית, אפשר ללמוד על יחסו לכל אותם שליטים ערביים שפיהם וכיסיהם מלאים, אבל לבם ריק וגם כלפי הנושא שהוא מייצג – בארבות, באיפוק ובידיעה, שכל יום שעובר מחמיר הזלל מצבו כפלשתיני.

בין הרובצים על הדינרים לבינו הצטבר כבר חשבון ארוך. מי שהיה שר־הזנגה בירדן היה רגיל לצאת ול בוא, כאיש מכובד, שהוא גם רצוי בכל מקום, והמיד חזר בידים ריקות. לא הצליח ליצור פירצה בגדר המבוצרת, שעליה ישב כבר עשרות בשנים המ לך חוסין. לא עלה בידו ללכד קבוצת מנהיגים מקומיים. וגילו גם לא הצ למרוד. הנית לבעיות הקשות לתלוף לידו. הוא ראה בביתו הישן במזרח ירושלים את מינצרו האחרון.

שבוע שעבר הגיע עד סף משבר אישי. שבור ורצוץ מהמחלה המ מארת הנוגמת בו ניסה למנוע השתל טות על חברת החשמל הערבית. מבצ עי הצו דיברו על חוב של עשרים מיליון שקל הוא, כי"ר מועצת המנה לים, ידע שאת הוב הזה הוא הבטיח לפרוע כבר לפני חודשים. אבל הקופה ריקה, ומה שחמור יותר מבחינתו: לבו מר על השלישים הערביים, שעם כל הון האיר שברשותם, איש מהם אינו מתרבב לפרוע חוב עלוב כזה, כדי שה מפעל המצחיק היחיד, שיש לערביי השטחים, יוסיף להיות בשליטתם.

אילו היה נוסייבה פלאח בן פלאח, ייתכן והיה משלח בפומבי קללה עסי סית לכיוון המלך חוסין, קילוגל קראי פי הנשיא אסד. אבל האומלל הזה מר סיף לחיות, לדבר ולהתנגד כג'נטלמן. ואת מה שבליבו הוא פורק אולי בביתו, ויתכן, שגם את המעט הזה אינו עו שה.

אז אנואר נוסייבה יוסיף להיות מה שהיה כל השנים. ולפחות בינו לבין עצמו יגיע לכל אותם מלכים, נסיכים ושליטים, שבהבל פיהם גודשים את מזרח־ירושלים ואת השטחים המחוזקים בכספי, הרבה כסף, אך בינתיים אין במה לשלם את שכר עובדי ההקדש המוסלמי, ואין תקציב להשלמת בית־ החולים שעל הר הזיתים, ובקושי יש כסף לאחזקת בית יתומים יחיד בעיר.

וחברת החשמל הערבית, שהיא עבורו „אניית הדגל" בצי הפלשתיני, שאינו קיים, תוסיף לקיטע עוד חודש, עוד חצי שנה, עד שתרעד מאליה. כי הוא יודע, שבמקום שאין כסף, אין עצמה, וכמעט שאין כבוד, חמיד יש מי שמפיק תועלת ממצב כזה.

ונוסייבה, וכמוהו ערביי מזרח ירושלים השטחים, אינם נמצאים כיום בצר המרוזיה. כי אין מי שידבר אתם ולו גם על מזג האוויר.

גבריאל שטרסמן

מבט חדש

הויכוח סביב הזמנו של העתיד לר שת את התפקיד של עורך מהדורת „מבט" בטלוויזיה גלש באחרונה ממר שר הוויכוח המקצועי־עניני למחלוקת עיון הדיון הממשלתי, ששלם בכיפה בשבע־עשרה שנותיה הראשונות של המדינה.

אישית, אין זה מעניין אותי כלל אם עורך „מבט" הוא מר קרפין או מר אדיטאיר או מישהו אחר מקרב מכביר של אמצעי התיקשורת המתפם ביתר בארץ ובעולם. דומני גם, ששפע המלל התיקשורתי בעתונות בנושא זה הוא מופרז ביותר. כשם שלא היה עולה על הדעת, שהציבור יגלה התעניינות כמ עט בלתי־נלאית בחזותם של עורכי החדשות בעיתון זה או אחר – אנו סבורים, שהציבור אינו מתעניין בפר טים כאלה ברדיו המבצעים של מע בת עתון – כך סבורים אנו, שאמצעי התקשורת עצמם מגדימים במידה בל־ תי־סבירה בסיקור הנרחב, שהם נותנים ל„מלוחמות היהודים" הללו, המתנהלות בבית הטלוויזיה בירושלים.

שלעצמי, אני ברעה שהתעניינות הציבורית בנושא זה אינה חורגת מעבר לתחום הבראנו'ה העתונאית וקסנן פוליטיקאים, אולי אף לא כל אלה המחפשים לעצמם דרך להגיע אל מול עדשות המצלמה. יכולים שיקליד המקצועיים של עורך זה או אחר לס טות מאמת־המידה של זולתו בתפקיד, אבל בסופו של דבר ההבדלים בין מה דורה למהדורה אינם מצדיקים את כל המהומה הזו. כל מי שהקריש זמרמה – בעיקר אם אינבו איש מקצוע, המכיר מעט מהמרתיך מבפנים, אלא אדם מן הישוב – לצפיה במהדורות חדשות בטלוויזיה האמריקנית, למשל, מבטל את רמתה של זו שלנו במנו־דראש. כמות המזן, שבמהלכו אנו רואים בכל מהדורה תמונות רוממות או את קל סתריהם של הקריינים או הקריינות – יהיו נעימים כאשר יהיו – אינה עומדת בשום יחס מקצועי לכמות הסרטים, כלומר, התמונות הנעות.

אין, איפוא, פלא בדבר, שרבים מר בים לדבר על ה„ראיה בתמונות" שיש לנו בירושלים, במקום על טלוויזיה. לא אחת תמה אני מניין לו, לאותה סלוויזיה, אבל בעברית, או לעורכי החדשות בירדן, להבדיל, כמות הסר טים המגוונים מכל קצווי תבל, שאין, מן הסתם, לעורכי החדשות בטלוויזיה בעברית. ומכיון שתופעה זו של ער־ כה גרועה מתמשכת על פני שנים, אין מנוס מן המסקנה, שהטלוויזיה שלנו אינה זקוקה לעורך מבט חדש, אלא לעורך אחר לגמרי, מישהו מארץ הס לוויזיה, שיכיר בכך, שאין לנו חפץ ברדיו בתמונות אלא במריום אחר לגמרי.

עם זאת, וחרף חששותי מפני הבל־ ת־ציתן לשינוי בעורך הראשון שלנו, גם לאחר שתם מועד בהתנו של מר קרפין – נתעורר בלבי באחרונה חשש כבד, שהתערבותם של גורמים פוליטי־ ים בנעשה בתחנה עולה על כל המו תר. למען האמיתות צריך לציין, כי לא שר אחד בלבד, אלא שרים שונים מן המערך ומן הליכוד בחשים בקודרת זו. מה זה משנה בכל הקשור בהקרנות תבשילים, גם אלה אינם מביישים את הפידמות: יש להם מה לומר לגבי זהר תנו של עורכים בתעבירות הטלוויזיה. ממש לא ייאמן.

כלות הכל, כמעט כל המתרחש במסדרונות בית הטלוויזיה הוא נחלת הכלל, בין בשורי החדשות, המ נפחים כל דיון פנימי לממדים חסרי שחר של חדשות ארציות, בין בשורי הרכילות ההבלה. הזו, מן הסתם, מבעו של אמצעי התיקשורת האדיר הזה, שעל עצמתו אין ויכוח.

סליחה על הביטוי, אבל אם זו אינה סרבייטיזאציה של רשות השידור, כי אז איני יודע מה היא. ללא בושה כוד כים מיניים בעיסקות תרקוד. אנשים, שהיינו מצפים, כי יהיו אנשי מקצוע באמצעי תיקשורת ממלכתי, נעשים חילים, רצים, צייחים, באליפות האש קוקי הקואליציוני רב־החוחבלות.

בושה היא לא רק לשרים העוסקים במשחק מלוכלך זה.

בושה היא גם לעתונאים של הטלר ויזיה, המניחים לפוליטיקאים לנהוג בהם כפי שהם נוהגים.

בושה היא למקצוע העתונות בארץ, שרבה הנמנים עמו חושבים שהוא חופ שי.

אינגה דויטשקרון

הזוועה חוזרת

ראה, שאין גבול למה שהגרמנים מרשים לעצמם בנסיונם לגמר את חשיבותו של העבר ואת מעורבותם שלהם ברצח מיליונים. החלטתן של רשויות המיגון במדינת באדן־ווירטמב רג, שבדרום גרמניה המערבית, להחיל אוליפור הבית הראשון של ההמנון הלאומי הגרמני הנודע לשימצה, „דר־ טשלאנד", ווישלאנד איבר אלס", בב תי־הספר במדינה, הוא רק סמל למדיי נה.

ב־1945 נאסרה השמעת ההמנון כדי לן עלידי בעלות הברית המנצחות, לאחר שהשיר, שנכתב במאה ה־19, נעשה גם בעיניהן סמל להתקפה הג רמנית על העולם כולו ולסכל ולחזרבן שוב המיסה על מיליונים. ה„המנון לב רמניה", שנכתב במיתחר כדי לרשת את מקומו של השיר הלאומי המשר קן, לא הצליח להתעבב על הגרמנים וכך, בעל כרחו, נאלץ נשיא גרמניה המערבית דאז, תיאודור הוים, להסכים לשירת ההמנון הקדום – אך רק את הבית השלישי דווקא, הבית המהלל את הערכים הדמוק ראטיים של אחדות, צדק וחירות.

אולם היה זה גם בבית זה כדי לער ר ראה, שאין גבול למה שהגרמנים מרשים לעצמם בנסיונם לגמר את חשיבותו של העבר ואת מעורבותם שלהם ברצח מיליונים. החלטתן של רשויות המיגון במדינת באדן־ווירטמב רג, שבדרום גרמניה המערבית, להחיל אוליפור הבית הראשון של ההמנון הלאומי הגרמני הנודע לשימצה, „דר־ טשלאנד", ווישלאנד איבר אלס", בב תי־הספר במדינה, הוא רק סמל למדיי נה.

ב־1945 נאסרה השמעת ההמנון כדי לן עלידי בעלות הברית המנצחות, לאחר שהשיר, שנכתב במאה ה־19, נעשה גם בעיניהן סמל להתקפה הג רמנית על העולם כולו ולסכל ולחזרבן שוב המיסה על מיליונים. ה„המנון לב רמניה", שנכתב במיתחר כדי לרשת את מקומו של השיר הלאומי המשר קן, לא הצליח להתעבב על הגרמנים וכך, בעל כרחו, נאלץ נשיא גרמניה המערבית דאז, תיאודור הוים, להסכים לשירת ההמנון הקדום – אך רק את הבית השלישי דווקא, הבית המהלל את הערכים הדמוק ראטיים של אחדות, צדק וחירות.

אולם היה זה גם בבית זה כדי לער ר צמרמורת מוזיקה אצל הקהבנות, באמצעים של הקהבנות – שהיו לא רק מילותיו של ההמנון אלא גם מנגינתו היא תוכדת נתעבת לנאצים ולמעל ליהם. אך כאשר הסכימה ישראל – אם גם בחסר ותלהבות – לקשור קשרים דיפלומטיים עם הגרמנים, הסכמנו גם, כפי שהסכים העולם כולו, לשמוע את המנון על אדמתנו.

סקר של „בילדצייטונג" רבדתפר סה אמרו 70 אחוז מן הקוראים, כי הו רצים, שבבית הראשון של ההמנון יחזור וישמע. לגדל המחל, ישנם גם גרמנים המתנגדים להחלטה החדשה של שלטונות באדן־ווירטמברג, והם מנהלים מערכה נמרצת לביטול ההחל סה.

אם אומנם כך יהיה, האם החלטת באדן־ווירטמברג תאושרר בכל שאר מדינות הרפובליקה הפדראלית של מערב־גרמניה, כי אז על ישראל לא סוד על השמעת ההמנון המשוחזר על אדמתה. על הגרמנים להבין, כי יש גבול למכלנותנו ולא נסכים להשתתף בטקס ריתבלישציה למעשיהם המכוע רים. יש לומר עד כאן, מספיק ודי.

משה דור

בקשת האם

אם נאמר שכל „היודים" לארה"ב הם כשלונות, המחססים בפחי אש־ פה בברוקלין או בברונקס כדי למצוא פת לחם – נחסא בגומה גדולה.

אבל אם נקבע, שכל אלה דינקו אל מרומי ההצלחה האישית והכלכלית ומזונותיהם מוגשים להם על צלחות של זהב – זו תהיה אפילו גומה גדולה יותר.

אפשר לשער, גם בלי להזדקק לעד רת הסטאטיסטיקה, כי רוב – ואולי גם רוב מכריע – בין המהגרים מארץ הקו דש לארץ האפשרויות הבלתי־מוגב לות, מפיקים את פרנסתם, המוגבלת למדי, בעבודה קשה ולפעמים מפרכת. מספרם של נהני המניחה, הנבנים המ קיימים הביאו לצמצום. גובר והולך של בסיס המס עלידי מתן הטוות נק נהדמידה נרחב עד אשר „ערת שטיי נגרג" אמרה בד"ח שלה דברים אלה: „חוק מפלה זה, שאין שני לו בארץ ובעולם, משמיט את הבסיס המוסרי מגביית מס־הכנסה מאזרחי המדינה. אי־אפשר להגיע לחלוקה צודקת של נטל המס כשקבוצות שונות ואנו דור קא החלשות שכבן נהנות לאורך שנים מפסדר, מהטוות ומהעדפה ובהכרח מר סל העול, בגזמרה רבה, על אותם אזר חי המדינה, שאינם נמנים על בעלי הפריוויליגיה".

הרפורמה במס דרושה כדי להוציא את המשק מקפאונו ולהעלותו על מס לול שיבטיח, כי מוחות לא יברחו מהארץ ושישראל תהיה למוקד משי כה.

לכן, צריך לבצע רפורמה זו על אף שהחשכון אינבו מראה תוספת הכנסה ישירה לאוצר. כדי לממן אותה יהיה נכון לוותר על הוצאות ציבוריות אד רות. כי חשכון הרפורמה במערכת המ סים אינבו מתבטא באמון לשנת כספים אחת.

ב„ראי

פינג פונג

שאלות לעולה מבריה"מ אסיר־ציון לשעבר
יורי שטרן
על החלטת רשת טטיומקין להפיץ בישראל מהדורה אנגלית של פראודה, יומון המפלגה הקומוניסטית בבריה"מ

תמיד אותן מילים

אתה ממליץ לחתום על העיתון?

אני חושב שבתקופה של מגעים בין ירושלמים סובייטים וישראלים זה רצוי. זה יעזור לאנשים להתרשם מהפרסומים שלנו.

מה נוכל לקרוא בפראודה?

נדע שהכל שם רשה בבריהם, פרט לכמה בעיות קטנות של מנהלים קטנים המפרים את הוראות הדרג הגבוה: מה רשם שיכורים, וביזוזקים שלא מביאים את המדיניות. לפי פראודה המשבר בעולם המערבי מעמיק מיום ליום, הפר־טי בין עשירים לעניים גדל.

חלק מהביקורת שלנו מתבטאת לעו־תונות מערביות?

לא בכוונה הטוביה.

מה רע בדיווחים על הישגי תבונת המדע?

זה נורא משעמם, תמיד אותן מילים, אותם ביטויים. בתחום החקלאות, מדברים תמיד על פיתוח מתמשך, לא על פיתוח מהיר.

ישראלי יכול לעניין בפראודה?

מי שיש לו חוש הומור שחור, וגם יודע לקרוא בין השורות, יכול למצוא בזה עניין. בן אדם רגילי לא יכול לקרוא את זה. מאז עליתי ארצה מבריה"מ לפני חמש שנים, ניסיתי לקרוא כמה פעמים וזה לא הלך לי.

כיצד הקורא הסובייטי מתייחס לעיתון שלו?

כאל מגן יומיומי. יש תושבים שרגילים לאוכל הזה, התרגלו לטעמן, לשטיפת המוח ואפילו קשה להם לקרוא עיתונות אחרת. יש לסובייטים אם פראודה שפירושה אמת ואת איזבסטיה שזה חדשות. הבדיחה הנפוצה היא שאין איזבסטיה בפראודה ושאין פראודה באיזבסטיה.

יצחק בן־חורין

פרופ' בנימין אופנהיימר

ירדניזציה בין"ש, פלשתיניזציה בגליל

עד כה לא שילמה מצרים בעד השלום אפילו לא פרוטה. שוקה אחת, לטרחת הע־ורה, שהיא ניסתה לחסל את ישראל שלוש פעמים במשך הדור הזה. ואילו ישראל מסרה במרידה את הנכסיות המסוראית, בשטח סיני, הפקירה את שדות הנפט, את שדות התעופה, את הבישים האת ותשתית, שעל פיתוחה היא הוציאה סכומי עתק. התוצאה היתה אינפלציה דהרת של מאות אחוזים בשנה.

תגובת הסכמתה "הנדיבה" לקבל לידיה את סיני וכתה מצרים בסדע אמריקני אדיר, המגיע כבר עכשיו לעשרות מיליארדי דול־רים וכן ציוד צבאי מאסיבי, שנזכותו היא הלוהה ומתעצמת בקצב הדייב לעודד ראנה.

דבר אנר ויחיד נדיש ממצרים נודמליד ציה של היחסים עם ישראל. הנה, בעקבות הסכם קמפ־דייוויד היא הוחמה על כ־40 אח־זים והפרה את כולם, וחזירה את שגרירה מתל־אביב והעונות המצרית הממשלתית והצי־ממשלתית מוסיפה להסית נגד ישראל עד הדם. נוסף על זה את יבול הדמים של ה"שלום": דיפלומטים ישראלי נרצח בקוריר, מטיילים ישראלים, בינהם ילדים, נרצחו בראסבדוקה, כאשר קצינים מצריים מגיעים באיומי אקדח הנשק עדה לפצעים, שאפשר היה להגילם בנקל. בשעתו הבריז מובארק, כי רצח זה הוא "תקרית קטנה" וכי אין צורך להתרגש ממנה. עד היום הזה לא הועמדו השותפים לרצח לדין. מצרים לא התנצלה על מעשה התועבה, לא קיבלה על עצמה כל אחריות ומתמקת מתשלום פיצויים למשפ־חות הנרצחים.

בתחום המדיני מפר מובארך את הסכם קמפ־דייוויד בחרשו לכנס ועידה בינלאומית בשיתוף בריה"המועצות ואש"ף, כיצד מגיבה ממשלת ישראל, זו ששיגרה למעלה מאלף מוכלים ודצחים שפוטים כדי להגיל שלו־שה חיילים – מוכלים שביצחים רצח כשר־שה ישראלים נוסף־מה מר פרס מכריז, שי־שראל רצה לחתום את השלום, הפירוש הוא מוכן להפקיר את מאבק חלק אינטגרלי של חוף אילת.

זה עוד לא הכל: שולחים מומחים ישראלי־ים כדי להקים חוות ליישוד חקלאות במצ־רים ומומחים מומחים וחקלאים מצריים כדי ללמדם את הישגים האחרונים של המסבר־לוגיה החקלאית הישראלית, והמטרה לכונן חקלאות מצריה, שתוכל להתחרות בתוצרת הישראלית. זהו שכר מצרים על הפרת חוזי רות ונשמות של חוזה השלום, על רציחות, הסתה והתחמקות מלקיים את הנורמליזציה, שלא לדבר על התנהגה האנטישמית הנמרצת הגלויה בעתונות המצרית הממשלתית. ישר־אל ממלאת פיה מים ביחס להפרות הפליטי־ות והצבאיות החמורות של הסכם קמפ־דייוויד.

אומרים לנו, כי בזכות הסכם קמפ־דייוויד יש לנו לפחות מצב של אי־לחמה בדרומנו שקר וכנם המצרים עוד לא עמדו בשום מיב־חן, שכן השלום בא בזכות הטיוע האמריקני שהם זוקים לו, אך לא בזכות הבריה של קמפ־דייוויד. אדרבה, בשקם הם בונים בסיני תשתית צבאית בלי שגיש יפגה פה.

שלום זה עם מצרים היה יקר ונעקב מדם, ואילו אי־השלום, בלא דמים, עם ירדן אינגו עולה לנו פרוטה בהפוך הוא – הוא מקור לפעילות מסחרית ענפה. ללמדך, כי לא הר־דים ונידחות קבעים אבל מדינות ערב, כי אם אינטרס מדיני וצבאי, שכן המלך חוסין מעוניין באופן חיוני בשלום "הם פאקטו" עם ישראל, כי הנשיא אמר נושף בערפו.

הנה, בזוק הנדלי המצרים אינגו מוכר־דים לקבל את מאבה בחזרה הם רוצים להיות בטוחים, שהיא בכיסם עוד בטרם יחל כל בירור. הם אף מרגישים, כי הנורמליזציה מתנית במתרון הבעיה הפלשתינית. ויש קר־לות האומרים, כי תנאי נוסף הוא הוחרת הש־ליטה במנהר דיר־אל־בלח־אן לכניסה הקבו־טית־מצריתו אחרים כבר מדברים על "פיצויים" אטמרונומיים עבור הנפט. "המצרי" ששאבנו בסיני: ועוד כהנה וכהנה תידרשים להפרת הסכם השלום בעתיד.

אך מר פרס בשלו. לבו יוצא לפיסנה עם מובארך עוד לפני הרטאציה ולפני פר־רוק ממשלת האחדות הלאומית. באמת, מה ערכה של שאבה לעומת "השג" אדיר כזה? והמצרים – הם מתקלסים בנה היינו ללעג ולקלס. כל רגשי המצריים והתוקפנות הע־ר־בית מתעוררים מחדש למראה ישראל עלו־בה, ומוכנה לכל ויתור.

אך מר פרס מוסיף לחפש את השלום "הכולל והצודק". הוא כבר הסכים לחעיה בינלאומית והמציא לשם כך את סיפור הב־דים על "הליוי הסוביטי". הוא כבר שלח את כל השליחים שבעולם לחוסין כדי לשר־לו לקבל לידיו את יהודה ושומרון. אך חוסי־ין לא נחרשם מנשיא צרפת, לא מראש־ממשלת בריטניה ואף לא מן השליח האמ־ריקני הקבוע. חוסין יודע, כי ברגע שיעיין, יהי יהודה ושומרון מוחזים בכיסו. אם ויש־ראלים כל כך להוסים אחרי פיסת נייר, סימן שהדבר נוגע להם. לכן, אפשר לתבוע מחיר גבוה בהרבה. מה עושה מר פרס? הוא מפליג עד למארוקו. לעת־עתה אין איש יודע מה באמת הבטיח פרס לחוסן. מכל מקום, הבחנו הפומבית של חוסן לאחר הביקור, כי לא נפל למלכודת שטמן לו פרס וכי מאוקו תשתתף בכל מלחמה ערבית נגד ישראל – וזהי עדות משכנעת על מידת ההצלחה של ביקור זה, שהוציא את כל הישראלים הטובים מגדרם. אך מר פרס אינו אומר נואש: העובדה אינו מפריעות ל"קונפקציה" שלו: הוא מומין פלשתינים "אחגמטים" ומבשר להם, כי הב־סיק את ההתנחלות ב"שמחים". והוא מנסה לשכנע את האמריקנים להורים באמצעות חוסין מיליארד דולאר ליהודה ושומרון.

מה עושה עזר וייצמן, העוד כבגדז הוא מתחיל באמת ובתמים בפתרון הבעיה הפ־לשתינית כל כל הבסיסית, כפי שחבטבא בר־אילן בסלוניקי. תחילה הישעה את הנוק הישראלי בבפרים הערביים בגליל על־ידי מניעת ביצועם של צווי הריסה של מיבנים בלתי־חוקיים, המומחים כפטריות בסביבת הכפרים הערביים על אדמות המדינה. בעצה אחת עם פרס הוא ביטל את איחוד "שמה אש" ע" והתחיל לחלק את אדמות הגליל, רובן אדמות מדינה, בין הכפרים הערביים.

הידרדיציה של יהודה ושומרון והפלש־תיניזציה של הגליל משליבות זו את זה. הר־גל השלישית בשולחן זה הוא מה שקרוי "אר־חוד משפחות": כלומר, הזרמת אלפים ורבבות של תושבים ערבים מאזרחות שבטות ליהודה, לשומרון ולחבל עזה.

כדי לבלום תהליכים מסוכנים אלה יש, קודם כל, לתבוע מן האמריקנים, שישקיעו את מיליארד הדולרים הנ"ל לשם יישובם מחדש בירדן של הני מיליון פליטים, המחר־תנים במחנות שבחבל עזה. עלינו להחנות את השלום עם חוסין בהסכמתו לפתרון הב־עיה הפלשתינית בדרך זו. ואשר ליהודה ושומרון – יש לגשת מיד להקמת ששת הי־שובים, שהוחלט עליהם בקווי היסוד של ממשלת האחדות הלאומית. ואני שואל: היכן הליכודי היכן שמיר, שרון, לוי וכל אלה אשר נשבעו בשם ארץ־ישראל?

פרס לקלות ראש

ב"מעריב", 13.8.86 קראתי: "פרס נגיים מיליארד דר־לר כדי להגיל את ההתיישבות החקלאית" ובהמשך: "ראש הממשלה אמר להבדי המשבים: גם אתם אתראים למצוקה אליה נקלעתם... וחלק ניכר מהחובות נוצר בגלל שחלק מהחקלאים רכשו טרקטורים, בנו בתים והשקיעו בהשקעות לא הכרחיות".

אני מתשבוקים בעצמי. רוצה אני לשאול: האם, לדעת פרס, מגיע פרס לחקלאים אלה, שנהנו בבוהנות קלות־ראשו אם הנשובה שלילית ולבוזבים לא מגיע פרס, הדי על ציבור משלמי המסים להרים קולם בזעקה רמה ולמי נוע מתן סיוע נוסף על חשבונם, למיגור החקלאי.

מתוך הכרת הנעשה במשק אני יכולה לקבוע בפסק נוח, שחובות המשבים נוצרים בראש הראשונה מהעובדה, שאמו ומתמיד החרמו כספים בחופשיות ובחוסר אחריות למיגור החתיישבותי, והבראה שכפי שבא בקלות "הלך" בקלות. האמנם, קלות־ראש היא שאפיינה ומאפיינת במר־שב את כל ההתיחסות לכסף. כל סיוע נוסף, במקום "להגיל את ההתיישבות החקלאית", רק חזוק את ידי אלו שניהלו בצורה כושלת וחסרת אחריות את נושא החקלאות ואפשר להם להמשיך ולשרוך דרכם כפי שעשו עד כה.

מאיר מרגאש | יוסמה גורדין

צנזיחה — או צניחה

לכל תוכנית כלכלית יש מטרה. כשהמשק נמצא בשר־פל, מטרתה של תוכנית כלכלית, להביא את הכלכלה לצמיחה.

למראית עין נראה שאנחנו כבר בתהליך של צמיחה. בבמראות, הנפך הוא הנכון: הכלכלה מתרחדת. במקום צמיחה, אנחנו נמצאים בצניחה כלכלית.

מפעלים רבים אינם מסוגלים לכבד את התחייבויותי־הם לספק את תוצרתם ליצוא, כתוצאה של פריון עבודה נמוך ומחסור בעובדים. בכל ענפי היצוא מורגש מחסור בעובדים, פרט לשרותים הציבוריים, ששם קיים עודף גדול בעובדים. אלפי צעירים לא לומדים ולא עובדים. רבבות אנשים בלתי מועסקים.

בפיה ללשכות העבודה לקבלת עובדים לעבודה, זוד־שהה שמקבלים הפנים: תפנו לשוקים הנמצאים לצידי הכבישים, בכניסה לערים. זרים משתלטים על מקומות העבודה. זרים התחילו לרכוש מפעלים. זרים משתלטים על הקרקעות שלנו, באין נקיפת אצבע מצד האחראים לנחזל המדינה.

זאת אינה צמיחה כלכלית, זאת צניחה, המסכנת את קיום המשק שלנו.

נתניה | אליהו ברנדר

בן־גוריון: נגד כלכלה של שנורדים

למקרא רשימתו של לוי יצחק הירושלמי "מחיר הר שתעבדות" ("מעריב", 17.8) נזכרתי באות הפגישות של ראש הממשלה דוד בן־גוריון עם חברי ועדת העורכים, בשנות השישים. שלא בראשי ממשלה שבאו אחריו, היה בן־גוריון מתמיד בפגישות אלה עם עורכי העתונים, למ־תן מידע וסקירות־דקה, לשאלות ושובות שונות, שעמדו על סדר יומה של המדינה. על פי רוב היו אלה פגישות שלא לפירסום, "אוף־דה־רקורד" כלשון העתונות וב.ג. היה מרגיש שהוא נוהג כך משום שאמנו במידת האחריות הלאומית והממלכתית של חבר אנשים זה, נציגי העתונות הישראלית. כאשר נסתיימה הפגישה היא (בבנין הסוכ־נות היהודית בירושלים, או מקום מושבו של משרד ראש הממשלה) התעכבו עורכים אחדים בחדרו של מזכירו המ־ריני יצחק נבון, לימים נשיא המדינה ושר החינוך והתר־בות והיקום, לשיחת רעים על דא ועל הא.

השיחה התגלגלה, כין היתר, למצב הכלכלי והכספי של המדינה וחלקו של המגביות למיניהן, השילומים, ה"בונדס", הסיוע האמריקני וכיוצא באלה. נפתחה הדלת, ובן־גוריון, בגימת דיבורו ופיה והנמרצת: "מה אתם עוד פה?" וכששמע את נושא השיחה, השמיע דברים שאני מעלה אותם מדי פעם בזכרוני: "אני אומר לכם, שכל המגביות הכספיות האלה, הנדבות הנדיבות של יהודים ולא־יהודים יהיו, בסופו של דבר, בעוכריו. אנו מגדלים שנודדים ופושטי־יד, במקום לחנך את העם לעבודה ולפ־רנסה מיגיע כפיים".

אין זאת כי אם בן־גוריון החזק היה שבוי בידי מנגנ־ון הכלכלנים ולא יכול להם.

רמת אביב | אברהם מרחן

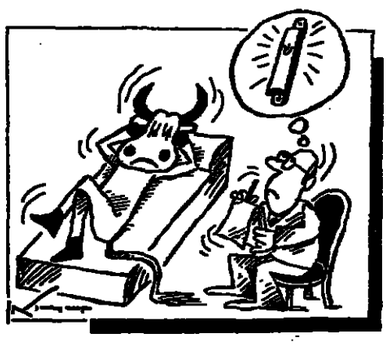

השכחה בריטית

רשימתו של חנוך ברטוב "השכחה במזרח־אתן המלחמה" ("מעריב", 5.8.86) מעוררת זעם בלב החיילים היהודים מארץ־ישראל, שהגנרבו לצבא הבריטי, כדי להילחם נאר־יב הנאצי. "השיכחה במזרח־אתן הבריטי", לא זו בלבד שהי־נה סטירת לחי מבושה ונפשעת ל33.000 מתנדבי הישוב היהודי בארץ־ישראל, אלא גם פגיעה עמוקה ביחוד בכל חיילי הישוב אשר נפלו במלחמתם בנאצים.

אין לעבור למדר היום על צער אנטי־ישראלי, אנטי־יהודי ואנטישמי מוסתר זה של הנהלת המזרח־אתן הבריטי. אני מציע לנקוט בצעדי דלהלן:

כל מתנדב קיבל אותות מלחמה מטעם ממשלת הוד מלכותו. על דעי איגוד החיילים המשוחררים לאסוף אר־תות אחרים משלל האותות שקיבלנו וכנוכחות כלי הנק־שורת הישראלים, הבריטיים, ושל נציגי כל האומות שלוד־מו בנאצים, להניח אותם על סף הילת של משרד החגנה הבריטי. זהו זה צעד מזאה ראשון נגד הנתעלמות המס־חנת של הנהלת המזרח־אתן הנ"ל.

האותות הללו יוכיח לעם הבריטי, ואולי לכל האומות שנלחמו בנאצים, שהיו אלה יחידות עבריות של הבריגדה אשר שבתו שביתת רעב על שאין שולחים אותן לחזית כדי להילחם בנאצים. היש למעשה זה את הדגמה בכל צבאות בנות הבריתו?

ואולי האותות הללו יוכיר להם עובדה נוספת, שאותו המתנדבים היהודים מארץ־ישראל היה אחד הגדולים, אם לא הגדול ביותר בהשוואה לאותו המתנדבים מעמים אחר־רים, אשר לחמו בנאצים.

ישוב אינטלקטואלי, אמת היסטורית, אחות לחמים מחייבת גם את המזרח־אתן הבריטי להבליט הישב את שתי העובדות הנ"ל.

חיפה | יוסף אחר

להאמין לדברי האויב

כמוני כעמוס גלבע, גם "אחי זה מראיג" ("מעריב", 12.8.86) – יותר מזה, אני מבולבל לנמרי ממדיניותנו כלפי הערבים.

זכור לי היטב מקורות שנות השלושים, איזו סכנה וסבל נגרמו לנו, משום שלא הבינו אז ששיטת הפיוסנות כלפי תוקפנים אינה נושאת פרי.

גם אז, בשמענו את נאומיו של היטלר על מה שהוא התכוון לעשות, מדינות המערב הגיבו, ש"הדברים מיוע־דים לאוזני הגרמנים". כאשר הגלך חסן הבריז ה"מקרה, כי מרוקו תתייצב במלחמה נגד ישראל אם לא יושג פתרון כרצון הערבים (!) ראנו חוגי לשכת ראש הממשלה להבהיר, שאין להתרגש יתר על המידה, כי "הדברים מיועדים לאחנים ערביות". האם זאת תגובה של מדינה שמכבדת את עצמה?

נאמר כי הדבר היחיד שאנו לומדים מהיסטוריה הוא שאינגו לומדים מהיסטוריה. אני מקווה שלא נצטרך לל־מוד את הלקח הבא, בגופנו אנו.

ירושלים | מאיר אבלסון

תרגום־דיבוב לא רצוי

במדור זה ("מעריב", 23.7.86) כתב מר מתי זר, של־דעתו יש להקרין בטלוויזיה תבניות וסרטים עם פס־קול בעברית.

לדעתי, דבר כזה יהיה בבחינת עול. ומדוע? כאשר שחקן משחק, אחד הכלים החשובים העומדים לרשותו, הוא קולו והשימוש שהוא עושה בטונים, בגוונים ובהבעות הקול. זהו חלק חשוב ביותר במשחק. שחקן משתמש בכישוריו, נסיונו ורגשותיו ועוד בהוראות במאי, לצורך גילום תפקיד וקולו הוא האמצעי שבו הוא משתמש על מנת להעביר אלינו, הצופים, את הרמות. תסכיתי ודיו הם דוגמה טובה לכך.

אם תשתמש הטלוויזיה הישראלית בדיבוב (מה שמכנה מר זר "סינכרוניזציה"), יקריבו את התפקידים, שחקנים ישראלים, שהשגותיהם, רגשותיהם והוראות הבימוי שיי־קבלו, יהיו שונים מאלה של השחקנים המקוריים והדב־עלול לפגוע במחזה או בסרט. דיבוב הוא רעיון טוב רק לתכניות לילדים, שעיין אינם יודעים לקרוא.

הייתי באיטליה והזדמן לי לצפות בטלוויזיה באשר הוקרן פרק מהסדרה "קוג'אק" וסרט מצויר מסדרת "פופ־אי", שניהם עם פסקול באיטלקית. התוצאה היתה פושט איומה.

אני מקווה שהטלוויזיה הישראלית לא תאמץ רעיון זה.

חיפה | יעל לוי

★

יש להתפלא על כך שמר מתי זר הציע, בכתבו במ־דור זה, להנהיג את שיטת התרגום הקולי (סינכרוניזציה) בסרטים המוצגים בטלוויזיה, על מנת "לבטל את הצורך בהתעמלות עיניים מיותרת, דהיינו, מרוץ האותיות הקט־נות של התרגום העברי שבגוף הסרטים הזרים".

לדעתי, אי־הנהגת שיטת התרגום הקולי על גבי מסכי־נו היא רוקא לזכותם של האוראים לכך ולסובת ציבור הצופים. היתרון שבהצגת סרטים בסקרים הוא בכך ש:

א) הקתנמיות של הסרט נשמרת;

ב) לצופים יש אפשרות לחוות את הנוף והאוירה של הארץ, שבלשונה הסרט הזר, דוקא דרך שפתה, הטע־מת השפה וצליליה;

ג) ייחודם של השחקנים השונים, שבא לידי ביטוי בשפתם, קולם ואופן דיבורם, מצג על גבי המיוקן;

ד) זאת הזדמנות נאותה עבור הצופים לקלוט מלים ובטויים זרים מאותה השפה המדוברת בסרט וכך להר־חיב את ידיעותיהם בשפה זו או אחרת.

הנהגת שיטת הסינכרוניזציה על מסכינו תוסיף את הטלוויזיה שלנו לנטולת־חזיות ולזרגנית מבחינה צלי־לית, תמנע מהצופים שלנו את ההזדמנות לקשר ישיר עם שפות אחרות וזגרום לכך שהדרגה ייחזר אצלנו יחס של אדישות וחוסר יחסה כלפי שפות זרות.

נבטיים | תמי נוזן

שוויון בהזולות

במאמרו "פיקוח מכוון" ("מעריב", 14.8) מתיחס גבי ריאל שטרסמן באחה. להחלטה להחזיר את־הפיקוח על מחירי בריכות השחיה ומגרשי הטנים. בסוף מאמרו מביע מר שטרסמן פליאה על התנגדותו של השר שרון להפר־תת הטסים על מוצרי אחיר למכניות. בכך מסתמך מר שטרסמן על ציטוטים לא נכונים ולפיכך אני מבקשת להבהיר כי השר שרון מעולם לא התנגד להפחתת מכסים על מוצרים מיובאים. בהפוך הוא השר הביע תמיכה בהצ־עה זאולם תבע כי במקביל לפחתת המכסים על מוצרים מיובאים, תהיה הזלה במסים על מוצרים מקומיים.

כמי שטרבת התעשיה לפניו, ביקש השר אריאל שרון, למנוע עיוות שבו מוצרים מיובאים יזלו, בעוד מוצרים מתוצרת הארץ יהיו יקרים. במקרה שכזה הפגיעה בתע־שיית המוצרים המקומיים, המעסיקה מאות עובדים, תהיה קשה ויש למנוע אותה על־ידי עידודה, בהפחתת מקבי־לות של מכסים.

חיפה מרי | עוזרת לדובר משרד תמים

בצער רב אנו מודיעים על פטירתה של אמנו וסבתנו היקרה

צילה גולן

ולוויה תצא היום, יום ראשון, י"ט באב תשמ"ו 24.8.86 בשעה 1.45 אחה"צ מבית הלוויות העירוני, רח' רפנה 5, ת"א, לבית העלמין בקרית שאול.

אוטובוס יעמוד לרשות המלווים.

האבלים:
ילדיה: חיה לבנון
ציונה ודוד גולן
תמר בן־דוד
הנכדים, הנינים וכל בני המשפחה

בצער וביגון אנו מודיעים על פטירת אחותנו דודתנו היקרה

עתליה גולדמן–צמוקין

הלוויה תתקיים היום, יום ראשון, י"ט באב תשמ"ו 24.8.86 בשעה 2.30 אחה"צ בבית העלמין "הדרום" בגבול חולון – בת"ים.

תחבורה מבית המנוחה, רח' פרישמן 80, ת"א, בשעה 1.30.

המשפחות האבלות:
בן־חיים, בנטוב, זיידן,
טורנר, כוהן, לאור, פס

הננו מודיעים בכאב רב על פטירתו של בעלי, אבינו וסבנו היקר

אריה ז'טלניצקי

הלוויה תתקיים היום, יום ראשון, י"ט באב תשמ"ו, 24.8.86, בשעה 4.00 אחה"צ בבית העלמין "סגולה", פתוחקה.

המשפחה

ליצחק עמיאורסון

אתך באבלך במות

אמך ז"ל

משרד יעקב סלומון, ליפשיץ ושות'
עורכי דין
חיפה – תל־אביב

במלאות שלושים לפטירת יקירנו

אברהם אלדן
ז"ל

נעלה לקברו לאזכרה ולגילוי מצבה, ביום שלישי, כ"א באב תשמ"ו, 26.8.86, בשעה 17.00, בבית־העלמין "הדרום" בגבול חולון–בת"ים.

נפגשים ליד השער הדרומי.

תודתנו נתונה לכל מנחמינו.

המשפחה

שוויץ

מוסף מיוחד
שיסקור את
שוויץ
והנמרים המשתדיים הקשורים בה
יצוף ל"מעריב"
ב29.9.86
חברות ועסקים הקשורים מסחרית עם שוויץ
מתבקשים להזקשר אל זאב ויזל או שמר גל:
טל' 03-333107, 03-333041, 03-333087

מת אורי טלמור – יועץ שר הבטחון

עבד בהתנדבות עם נוער בראש העין ★ הלוויתו היום

מאת יוסף ולמר,
מדור הצבאי של „מעריב"

הלוויתו של תת־אלוף במילואים אורי טלמור, שהיה יועץ שר הבטחון ונציגו בשיחות מאבה, תתקיים היום בשעה 5 אחר הצהריים בבית העלמין בכפר ויתקין.

הידיעה על מותו של טלמור היכתה בתדהמה את ידידיו הרבים. בן 51 היה במותו, איש תוסס מלא ותוחת חיים חדש הומור.

הוא נולד ב־1935 בכפר ויתקין להורים יוצאי רוסיה. התגייס לצה"ל בשנת 1953 והוצרף לקורס טיס אותו סיים כנחוש. שרת בשורה ארוכה ומגוונת של תפקידים וגם היה מפקד יחידה מבצעית. לשיא הקריירה שלו בחיל האוויר הגיע כאשר התמנה לראש להק כוח אדם של החיל.

טלמור הצטיין בטיפול בבני אדם. אחרי שהשתחרר מצה"ל, התמנה לתפקיד בכיר בקונצרן „כור", אך למרות שהיה עסוק בעבודתו, לא זנח את אהבת האדם ופעל בהתנדבות לטיפוח נוער בקהילת ראש־העין.

לפני כחצי שנה ביקשו שר הבטחון, יצחק רבין, לרכז עבודת צוות במשרד הבטחון בנו משה מאבה ולשמש כיועץ מיוחד לעניין זה.

• אורי טלמור ז"ל

אורי טלמור השתתף בשיחות מאבה.

לפני ימים אחדים לקה ברולקת קרום המוח. ביום שישי חלה הידרדרות כמצבו והוא נפטר משטף דם במוח.

אורי טלמור השאיר אחריו אשה ושני ילדים.

15 נהרגו השבוע בכבישים

הרב דרוקמן: התאונות מוכיחות שצריך לבטל את שעון הקיץ

15 בני אדם נהרגו ו־75 נפצעו קשה ב־68 תאונות דרכים שארעו בשבוע החולף.

המבצע לאכיפת חוקי התעבורה, שעודכת משטרת ישראל, יימשך גם בשבוע הבא. בשבוע שעבר נרשמו 14,116 דו"חות לנהגים, רובם המכריע על עבירות תוך תנועה. כמו־צע השותתו 1500 שוטרים ומתנדבים ו־900 כלי רכב. המשטרה השתמשה גם במטוס שפיקח על התנועה מהאויר. (ע.)

יהושע ביצור מוסר: „אלה שטענו, כי הנהגת שעון הקיץ תפחית במידה ניכרת את היקף תאונות הדרכים אצלנו, פשוט הוליכו אותנו שולל. מתברר כי ההפך הוא הנכון ולכן יש לבטל, החל מן השנה הבאה, את שעון הקיץ" – קובע ח"כ הרב חיים דרוקמן (מפד"ל) בפנייתו אל שר הפנים הרב יצחק פרץ.

לדברי הרב דרוקמן, הפיצו עלילת דם באשר סיבת כלפי המתנגדים לשעון הקיץ כאילו לא חיי אדם אינם נחשבים בעיניהם. לדבריו, יתכן ששרוקא הארכת שעות האור בעונת הקיץ גרמה לעייפות יתר של הנהגים ובסופו של דבר הביאה לריבוי תאונות הדרכים.

עם זאת, הרב דרוקמן אומר כי התברר שאין כל בעיה לרתיים עם הנהגת שעון הקיץ.

• הזמר שלום חנוך מלהיב בשירתו את מאזיניו

רבבות חגגו את יום האהבה יחד עם ה„משיח" שלום חנוך שבא לכנרת

הם נדחסו באמפיתאטרון של צמח שעה ארוכה לפני שירי זיקוקין דינור נתן את האות לפתיחה ★ המשטרה אסרה מכירת משקאות חריפים, אך אלפים הביאו מהבית בקבוקי בירה ויין ופה ושם גם „גילגלו" סיגריות חשיש

מאת יהודה גורן

המשיח הגיע ביום ששי בערב לאמפיתאטרון של צמח, נושא עימו שובל של כרבבת בני עשרה, חלקם זרוקים ואחרים מולידים יותר, חלקם בשיירות רעשניות של אופנועים ואחרים ב„מרסדס" של אבא או במרסדס, ובמכאלה שהגיעו עוד בשעות הבוקר באוטובוסים, עמוסים בתרמילים, בשקי שינה ובמזון כמובן, לגרר פם בגרי ים, גלביות לבנות ומיני לבוש חרשמניים עד למאוד.

כל הדרכים הובילו לצמח, להופעתו של שלום חנוך, על־פי מיטב המסורת של ט"ו באב, הלו הוא „יום האהבה". הם באו לשם, צעירים, אוהבים, עולצים ומשוחררים. כל 6000 הכרטיסים נחטפו שלושה ימים לפני המופע. 27,5 ש"ח לכרטיס לא הרתיעו איש, גם לא את אותם מאות רבות של צופים שאולצו לעמוד על רגליהם במשך קרוב לשלוש שעות ההופעה, מתרומם מים על קצה בהונות רגליהם כדי לזכות בהצצה הסופה לעבר הבימה, עליה ניצב המשיח שלהם, שלום חנוך ועמו תזמורת נגנים מצוינת, הבעורת בסאנו אריר.

כרטיסים נמכרו בשוק השחור ב־50 שקלים

את אנשי מדור „טלית הפקות", שאירגנו את שתי ההופעות, אתמול ושלשום, וגרפו רבע מיליון דולר, צריך לשאול מדוע גדוד סו אלפי צופים מעבר לקיבולת המקסימלית של האמפיתאטרון בצמח. אולי הסיבה לכך היא מאות כרטיסי ההזמנה, שחולקו לאנשי המועצה האזורית ירדן, שהיא בעלת המקום. במעם הבאה, אומרים במועצה, בארגון אנו מופעים כאלה ולא נאפשר לארגון פרטי לגרוף את הכסף הגדול. בכל אופן, 100 שוטרים, אנשי מג"ב, משטרה צבאית, וחברת שמירה פרטית הופקדו על הסדר בכרטיסים הסמוכים, בכניסות ובתוך ה„אמפי". עשרות חברי משקים מהסביבה גוייסו לשמירה על מבנים סמוכים השייכים להם.

השערים נפתחו שעות לפני תחילת המופע ובשעה 9 בערב, שעה לפני מועד הפתיחה, לא היו יותר מקומות ישיבה, גם לא על הרשא. המשטרה אסרה על מכירת משקאות חריפים, אך עובדה זו לא מנעה מאמאות להביא עימם בקבוקי יין ומשקאות חריפים מהבית. פה ושם גם „גילגלו" סיגריות חשיש.

ההדרן של שלום נמשך שעה שלמה

מחוץ ל„אמפי" פרח השוק השחור וכרטיסים נמכרו גם במחיר 50 שקלים. בשעה 10 בלילה בדיוק נדו זיקוקין דינור המסמן את החל. „את יודעת אמא, כולנו ילדים של החיים, שר שלום חנוך. האלפים הגיעו מרפו אליו. „כמה טוב שבאת הביתה", הוא שר ואומר למיקרופון. „כמה טוב שבאתי אליכם". ההמונים מתמוגגים מהמחווה. אחרי „לא עוצר באדום" הוא מבקש: „תיזהרו בדרכים. הרבה חבי טפשי בחיים זה להרג בתאונות דרכים".

הקהל דורש את „באיתי ושלום נכבע בני רצון. על „נבים" הוא כבר לא מוותר, לא מוכן לשיר. מגיעים מוף סוף ל„מעיין" השתוללות בשיאה. בחצות מסתיים המופע רשמית. הקהל אינו נותן לשלום לרדת הוא נכבע לגעים ולגעיות, הגעים ימינה ושמאלה ובירחים ביחות דלקה, ומשיך ומשיך ואפילו שר את „משיח" בעצם השיר ניה.

ההדרן נמשך שעה ו־ו אחר חצות הכל נגמר. עכשיו הולכים לחוף בכנרת, עם ובלי בגדי ים. ואחר כך הולכים לאחוב. במשטרה, ובמכבי אש נשמים לרווחה: רק פצע אחד, ספגיעת פחית משקה בראשו, רק אחד שאיבד את הכרתו ועד כמה שר עישון והמשקה עלה להם לראש. ליתר הזה חג אהבה שמח.

בסוף הקיץ מגיע לך פינוק

מלון "גני חמת" בטבריה מציע לך חופשת פינוק - עם חוף רחצה פרטי, מועדון לילה, פעילויות לילדים ולמבוגרים, חדרים נוחים וארוחות טעימות.

3 לילות • 135 ש"ח

לינה וארוחת בוקר, לאדם בחדר זוגי בימים א' - ה', כולל מע"מ.

חינם

★ שיט אחד בכנרת
★ שעור רכיבה על סוסים

הנחות

★ 25% הנחה על ארוחות צהרים וערב.
★ 50% הנחה בבריכות חמי טבריה.
בתוקף - בספטמבר '86.

מלון גני חמת, טבריה, 067-92890

שתי אבעות מ"ל ידון

„מאור" תל־אביב
ששי: 10 בלילה
מר"ש: 9.30, 7.30
חול: 9.30, 7.30, 5

חדש בירושלים!!!
„הבירה"
ששי: 2.30 אחר"צ
מר"ש: 11.15, 9.15
חול: 9.30, 7.15, 4.30

חדש בחיפה!!!
„שביט"
כל יום ו' – בחצות (24.00)
יום ו' – 2.30 אחר"צ
מר"ש: 9.15, 7.15
חול: 9.15, 7.15, 5.15

„אורן" באר־שבע
מר"ש וחול: 9.15, 7.15

ראשון־לציון
„נעמן" מר"ש: 9.30, 7.15 חול: 9.30, 7.15, 4.30
„תוצרה" (קיבוץ) מר"ש וחול: 8.30

ציפוי אמבטיות באמאיל
„השחר"
במבצע – 150.– + מע"מ
03-377116, 03-373668, 02-416621

הודעות מס הכנסה ומס רכוש

עצמאי, שכיר ומנהל חברה,

31 באוגוסט 1986

המועד האחרון להגשת הדו"ח השנתי

המועד האחרון להגשת הדו"ח השנתי לשנת המס 1985, לעצמאים המנהלים ספרים בשיטה החד-צדדית, לשכירים ולמנהלי חברות הוא 31 באוגוסט 1986.

ייעוץ והדרכה במילוי הדו"ח ניתן לקבל בלשכות הייעוץ של מס ההכנסה בחתבי הארץ.

הדו"ח השנתי - הגש אותו בזמן!

מיבות מס הכנסה/הסברה

חברה ותיקה עם רעיונות צעירים

שילוב
של רעיונות צעירים
עם האיכות הידועה
של 4 נגרים
זה דבר שבדאי לראות.

הגיע מבחר גדול של
פינות ישיבה מרהיבות ביופיין.

אין לנו סניפים.

שם טוב לא בונים
ביום אחד

45 שנות איכות בריהוט

4 נגרים

רח' הירקון 321, ת"א, טל' 627450, 444932

סמלנו עדיבה לטיב

מבצע ענבי הבוקר

כוח פרי ותדיד, לי בריא!

המבצע ממשיך! | מחיר מכירה - עד 99 אג' לק"ג | משתתפים במבצע: רשתות השיווק שלי, קראוס והיפר־קראוס, שופרסל וחצרבלי, היפר־שוק על תעבה.

מועצת הכרמים (יצר ושיווק)

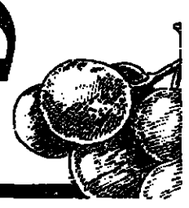

هكذا من الاصل

هكذا من الاصل

בחזרה לקמרון – בביקור „עבודה וידידות' של פרס

בעיצומה של מלחמת יום הכיפורים היתה קמרון המדינה השלישית באפריקה שניתקה יחסים עם ישראל ★ קרוב לעשר שנים היה ניתוק כמעט מלא, ב־1984 הוקם „משרד אינטרסים ישראלי" בבירה יאונדה ★ קמרון, עצמאית מ־1960, נחשבת למדינה יציבה, „סיפור ההצלחה של אפריקה" מבוזנה כלכלית

מאת רשאל מן
מומחה המדיני של „מעריב"

ב־13 באוקטובר 1973, בעוד מלחמת יום הכיפורים בעיצומה, התפוצצה באמונה הודעה קצרה בדבר ניתוק היחסים הדיפלומטיים בין קמרון לישראל. קמרון היתה המדינה השלישית באפריקה שניתקה את היחסים עם ישראל בימי המלחמה ואפילו, בפתח „מפולת היום־לומטית" שגרמה את מרבית מדינות היבשת. צוות עובדי שגרירות ישראל נעל את המשרדים ברחוב שאר־ל דה־גול, מול הרחובות, והתם פרק מפרשן של שיר־תוף מעולה בין שתי המדינות.

קרוב לעשר שנים שרר ניתוק מדיני כמעט מלא בין ישראל לקמרון. הנשיא אחמדו אהידו נהג בחומרה ואסר את כניסתם של מוזיקי רדיו ישראליים לארצו. ב־1981 ביקר שם בחשאי אבי פרימור, שכיהן אז כממונה מחלקת אפריקה במשרד החוץ (היום סגנ"ל לענייני אפריקה ואסיה) ופתח במגעים ראשונים.

פריצת הדרך נעשתה במארס 1984. כאשר מנכ"ל משרד החוץ דוד קמחי הגיע ליאונדה ונועד עם הנשיא פול ביאה, אשר כיהן שדה לכן במשך כעשר שנים כראש הממשלה, הוא הציע לנשיא הצדדי סיוע ישראלי בתחומים שונים ונענה בהסכת הסיוע על כניסת ישראלים. מקץ חודשים אחדים הוקם „משרד האינטרסים" הישראלי ביאונדה, וכראש הועמד גד גולן.

על פי פרסומים בעתונים זרים (ביניהם „לאקספרס" ו„לאן אפריק"), מסייעת ישראל לקמרון גם באימון צבאה, המונה 7000 חיילים, וכן ארבעה גדודי ח"ר, גדוד־צנחנים, גדוד שריונית ומספר נשיאונים.

הנשיא ביאה מינה את מנהל לשכתו, בעל מעמד של שר, פיליפה מסנה, להיות „איש הקשר" עם ישראל בתקופת חידוש היחסים.

ישראל מסייעת לקמרון בין היתר בתחומי החקלאות. סמינרים ביידים של מומחים ישראלים סובבים באזורים שונים של המדינה להדרכת חקלאים. כוח ותה"ל פעילות שם מאוד לצד מולל־בונה, שכנתה פרדיקו עבק של אלפי יחידות ריור, בן יבקר השבוע ראש הממשלה. הייצוא האחדוי של ישראל לקמרון מגיע למיליון דולר בשנה בקירוב. אחר מענפי הייצוא הכוליסיה בקבוקים...

ישראלים ששוהו בקמרון מדווחים כי הביבור שם ודאוש הערכה רבה לישראל, מתוך צידוף של אמונה דתית (30% מהתושבים הם נוצרים) והערכה להצלחות בתחומי הקלאות והבטחון. הנשיא ביאה אמר באחרונה כי אינו מבקש כל תמ־ורה עבור החלטתו לחדש את היחסים עם ישראל. הוא מבקש להחזיר את מצב היחסים הנורמלי לקדמותו. ביאה החליט להמנע את ראש ממשלת ישראל ל„ביקור עבודה וידידות", שבמהלכו יוכרז על חידוש היחסים.

במשרד החוץ אומרים כי קמרון היא תוספת נכבדה למפת היחסים הדיפלומטיים של ישראל, מדינה המתאפיינת ביציבות בהשוואה ליתר מדינות היבשת בעלת „שם טוב" ויכולת כלכלית לשלם עבור חלק ניכר מהסיוע הניתן לה.

קמרון שוכנת לחוף מפרץ גיניאה, באיזור שהיה ידוע בכינוין „בית השחי של אפריקה", מדינה שהיא „סיפור הצל־חה" כלכלי וחברתי.

קמרון נוסדה כמושבה על ידי הפורטוגלים במאה ה־17. במרוצת הזמן עבר המקום לידי מסחר גרמניים וכשנים 6־1885 הקימה שם גרמניה רשמית את המושבה קמרון.

מלחמת העולם הראשונה השמיטה ממגרמניים את מש־בותיהם וביניהן קמרון, ששיטתה חולק בין צרפת ובריטניה. עם תום מלחמת העולם השניה, כשבאפריקה בכלל החלה מגמשבת רוח השאיפה לעצמאות, פקדו רוח כזו גם את הקמרו־נים. ואולם בקמרון חיו כמה קבוצות אתנליות. שבטי כושים השונים בתרבותם ובדתם – נוצרים, מוסלמים ועובדי אלי־לים, עובדה שגרמה לשילוב ונטיות שונות מבחינה פוליטית.

ב־1955 הגיעו הדברים לידי אלימות ממש. התעוררו מר־מות השלטון, במאבק לרכוש, הביא מוצץ לחוץ את מפלגת „איחוד תושבי קמרון" השמאלנית, ומנהיגיה הוגלו.

ב־1958 סיירה בקמרון ועדת או"ם אשר עמדה על השוני בין האיזור הצרפתי ובין האיזור הבריטי הקטן יותר, והביאה את המלצותיה בפני האו"ם. הוועדה המליצה להעניק לקמרון עצמאות. ב־1 בינואר 1960 זכתה קמרון הצרפתית לעצמאות בעוד שקמרון הבריטית התאחדה עם ניגריה על פי רצון תוש־ביה, כפי שבא ידי ביטוי במשאל עם.

קמרון משתרעת על שטח של 475,442 מ"ר ומונה תשעה מיליון תושבים (על פי נתוני 1983). עיר הבירה שלה היא יאונדה, המונה 314,000 תושבים ועיר גדולה נוספת בה היא דואלה. שפותיה הרשמיות הן צרפתית ואנגלית וכן מדוברות בה בָּנטו, סמבנסו ושפות אפריקניות אחרות. המטבע שלה הנו פרנק, המתחלק ל־100 סנטים.

מאז קומה עשתה קמרון צעדים כלכליים והידים שתרמו לביסוסה ולהפיכתה ל„סיפור ההצלחה של אפריקה". תרומה לכך גם מציאת נפט בתחומה לפני כשבע שנים.

רמת התזונה, התבואה המתינוך היא גבוהה ביותר, יחסית לאפריקה. כבר עם קומה אפיינו את מהגיניה הלכי מחשבה של השקעה בחינוך וקידום הפרט על מנת לקצור פירות אלה מאוחר יותר. כיום ניתן למצוא מצרכי מזון יקרותיים בכל חנות מכולת. מכוניות מרצדס רבות נראות ברחובות וכל זאת כשבמרחק לא רב שכן ג'נגל סבוך.

● קמרון – במערב אפריקה

היסון משולש: „יותר מסוכן לא לחסן"

מאת דליה מזרחי

מרתה של רנה קפולסקי לאחר קבלת החיסון המשולש נרם למחלה בקרב הר־רים לתינוקות. הורים רבים מתמודדים בימים אלה בדילמה אם לחסן את ילדי־הם או לא.

משרד הבריאות מרגיע: החיסון אינו מסוכן, יותר מסוכן לא לחסן את התינוקות; עלולה לפרוץ מגיפה. מחלה של התינוקת הוא מקרה נדיר. עשרות אלפי תינוקות מקבלים את החיסון מדי שנה ללא סיבו־כים.

ד"ר צבי שפירו, מנהל מחלקת הילדים בבית החולים „איכילוב" אמר, כי החיסון המשולש הוא חיסון שניתן לתינוקות בכל העולם המערבי. קשה לרעת מה אחוז הסי־בוכים כתוצאה ממנו, אך מקרי מחלה נדי־רים ביותר. לדבריו, לפעמים גם מופיעות תופעות לוואי שיכולות להיות בלתי קשר רות לחיסון אך בשל הסמיכות בין מתן החיסון להופעתן – מייחסים אותן אליו.

התרכיב מחסן נגד שלוש מחלות: אסכ־רה (דיפטריה), פלצת (טטנוס), ושעלת (אפרטוסין או הפיגקס באנגלית). הבעיי־תי הוא החיסון נגד שעלת. אם המחלה פור־צת בגילאים שנתיים עד חמש שנים וכאר־בנים אותה מקרים – סיכויי ההחלמה סו־בים למדי. אך לא תמיד קל לאבחנה בזמן. הסימנים להופעתה הם שיעול מטריד עם גניחות, חנק והתקפי שיעול.

ד"ר שפירו אומר, „אנו מרופאי ילדים ממליצים לתת את החיסון. עלינו לראות לכך שאחוז גבוה של ילדים יהיה מחוסן נגד שעלת. ואפילו שכואב הלב על המק־רים האומללים של ילדים שנפטרים – זהו 'סיכון מחושב' של בריאות הציבור, זה לא צריך לשנות גת הגישה לחיסון".

ד"ר סיבריי שוורץ, ראש החוג לאפידמי־יולוגיה בביה"ס לרפואה באוניברסיטת תל אביב, מסביר כי החיסון נגד שעלת עשוי מגופים בקטריאלים של הזיידק עצבו. הוא עובר תרכית ואז משמידים אותו, אך הוא מאד לא נקי ולכן גורם לכל תופעות הלוו־אי. למרות מגרעותיו – הוא מקובל ובשי־מוש נרחב בכל העולם.

לדברי ד"ר שוורץ, אירע באנגליה באמצע שנת ה־70 מקרה דומה לזה שבי־שראל, של תינוק שנפטר מחיסון. ותגובו־רה סערה ציבורית והרבר השפיע על ותר־נהגות הציבור והורים הפסיקו לחסן את ילי־דיהם. כעבור שנתיים־שלוש, ב־1978־79, פרצה מגיפה. למעלה ממאה אלף תינוקות הלו בשעלת, עם סיבוכים קשים ו־30 מקרי מוות שאירעו בבת אחת.

„חיסון סדיר נגד שעלת לא רק מגן על הילדים שחוסנו מפני הידבקות במחלה. הוא גורם לחיסונמו של דור שלם מפניה. המחלה פשוט אינה 'סמטבמן' יותר באר־זור", אמר ד"ר שוורץ.

ד"ר שוורץ מספר, כי לפני שש שנים ערך אפידמיולוג בריטי – לבקשת המועצה הרפואית המרעית למחקר שם – סקר מקיף לבדיקת הסיכון לפתח סיבוך נוירולוגי אחרי החיסון. המחקר, פרופ' דוויד מילר, מצא כי סיבוכים כאלה מופיעים אחת ליר־תר ממאה אלף פעולות חיסון. סיבוך נוירו־לוגי שמשאיר עקבות מור"ע אחת ל־300 אלף פעולות חיסון. מסקר הזה: הסיבוך נדיר מאד. ד"ר שוורץ מוסיף כי המסקנה שמתבקשת היא שאין לחשוש מפני החיסון ועדיף לחסן תינוקות ולמנוע הופעת שע־לת בגיל הרך מאשר „לסמוך על המזל".

ראש שירותי בריאות הציבור במשרד הבריאות, ד"ר עלמה אבני מסרה, כי בארץ נולדים כל שנה כמאה אלף תינוקות. 90 אלף מקבלים את החיסון „זה שעוד גבוה ביותר, בהתחשב בעובדה שזה חיסון וולו־נטרי".

אשר למקרה האמון אמרה ד"ר אבני, כי כואב ככל שיהיה – הוא אינו צריך לגר־תיע הורים מפני חיסון ילדיהם. משרד הב־ריאות אסר את השימוש בסידרת הייצור ממנה הוסנה התינוקת. חיסונים יימשכו ממרוחות ייצור אחרות וד"ר אבני ממליצה: לא להמתין, לחסן את הילדים. מניעת שע־לת בארץ, אם תפרוץ חס וחלילה, תזיק להרבה יותר תינוקות מאשר מקרה בודד של סיבוך.

מבצע גום משמים.
קחי ברז ROKAL
+ מטהר מים מי־צורים חינם
בחרת ברז המיקס הורמני המעולה של רוקל, כל הכבוד! מגיעה לך מתנה, קחי חינם מטהר מים של מי צורים לבחירתך, מגוון רחב של ברזי מטבח ואמבטיה, ברזים היוצאים מהכיור ומהקיר
רוקל – מי צורים – במחיר של אחד את מקבלת שניים שהם זוג משמים
*לכל ברז רוקל – 5 שנות אחריות
צור
להשיג בחנויות המובחרות. המבצע עד גמר המלאי.

סכנה! מים מלוחים.
השכם והערב אתה שומע באמצעי התקשורת כי מפלס המים יורד אל מתחת לקו האדום. מה פירוש הדבר?
מקורות המים של ישראל מתבססים על מי הכנרת ומאגרים תת קרקעיים - מאגר החוף ומאגר ההר. זיהום מקורות אלה ע"י חדירת מי מלח, הופך אותם לבלתי שמישים לשתיה ולחקלאות.
כיצד זה קורה?
ברגע שמפלס מי המאגרים יורד אל מתחת לקו האדום (קו המאפיין כיווני זרימה תת קרקעיים), נפתח קטע והחלל הפנוי מתמלא במי תהום מלוחים ובמי ים הנובלים בהם.
ואכן, שלוש שנות בצורת ושאיבת יתר מצטברת של 1,5 מיליארד ממ"ק, הורידו את מפלס המים במאגרים רבים אל מתחת לקו האדום.
כתוצאה מכך הומלחו עשרות בארות שואבות. השאיבה מהן הופסקה ובנק המים של ישראל הדלדל ללא תקנה.
את התהליך הזה חייבים לעצור. אין תחליף למאגרים. רק אם נמנע שאיבה גרעונית, נבטיח את כשירותם. נכל למנוע זאת אם נחסוך במים. זכור זאת כל אימת שאתה פותח ברז.
בקצת מאמץ כל אחד יכול לחסוך מים.
ביחד זה הרבה
עבור למשמעת מים
לשכת הפרסום הממשלתית

מלון היכל המלך דוד בנתניה
מבצע לחודשים אוגוסט-ספטמבר
מחיר מלא 47 ש"ח לאדם
(בסופי שבוע 20% תוספת)
★ מלון חדיש על חוף הים.
★ חדרים עם שרותים צמודים.
★ מיזוג אויר, טלוויזיה, רדיו וטלפון בכל חדר.
★ משבח משובח וכשר, 4 ארוחות.
רח' דוד המלך 4, נתניה.
ת.ד. 1060, טל' 053-42151-2.

היכונו!
שיר חדש מאת דוד רמז
בקרוב מאד!

מועדון מנויי מעריב
מסלול מיוחד עם מדריכי „אות הכבר"
יוגוסלביה בנתיב שונה
19 יום לחובבי טבע ותרבות
בהדרכת אתי דיין
שייט לאיים האדריאטיים ● טיול רגלי בהרי דורמיטור ובאלפים היוליים ● שמורת פליטוויצה ● שייט רפסודות בקניון הטרה ● ביקורים במערות חבל קארסט ● כפרי מונטה נגרו ועוד.
● פרטים: מועדון מטיילי „מעריב", רח' קרליבך 2, ת"א ☎ (03)439207.

פרס לזכרו של יצחק ברש
למעצב ספר עברי חדש שראה אור בשנת תשמ"ו
או לפיתוח תהליכי יצור ועיצוב חדשים
או להלמיד מצטיין שיומלץ ע"י מוסד לעיצוב ולגרפיקה.
את המומר יש לחמיש בעותק אחד לקרן ע"ש יצחק ברש, לידי שרה ברש, לת.ד. 823 נבעתיים מיקוד 53108 עד 30 בספטמבר 1986.

עכשיו בחנויות התקליטים
מקסימום 9

„שתי אצבעות מצידון"

– הסרט העלילתי שיכבוש את לבכם

הסרט המרתק שייצג רשמית את ישראל בפסטיבל קאן 86.

הופק ע"י יחידת הסרטה של דובר צה"ל,

בבימויו של **אלי כהן**

„השחקנים הצעירים טובים מאד. אלן אבוטבול הוא משהו משהו. סרט יחודי משכבע מלבבי ויחודי מרתק מקורי" יפורית אדיין – „לאשה"

„פאר" ת"א • „הבירה" ירושלים • „שביט" חיפה
„אורן" באר שבע • „נעמן" ראשל"צ • „תרצה" ראשל"צ

טלוויזיה כללית

17.30 „קאבי באמריקה" – סדרה דתי בת 12 פרקים. הסדרה עוסקת באחותות חיו של שבט הנ'נגלים של אפריקה, ודרכי הסתגלותו לעולם המודרני. הפרק הראשון „שלום חדש"
18.20 פרס מפייר
18.32 „ביטי" – סדרה לילדים. פרק רבי עיר „שרים וחזות"
19.00 יומן השבוע (בערבית)
20.02 „עד מתי" – מגזין לשפ ולביזיון. כתבה על מופע הפריחה של הצמד הבריטי „וואם" באיצטדיון וומבלי בלונדון. ישלום בתוכנית גם כמה מסרטוני הידאו האורגנים של הצ מר. באולפן יתארח המלחין־המומ דוני ידידיה – בראיון ובשידים. מר חיים עגת חולב ומנחם גרנית
21.00 מבט לחדשות
21.30 „ששלה" – סדרה אמריקנית
22.20 „מוף ציטוט" – תוכנית שבועית בענייני ספרות. מנחה יחן לוטן
23.00 „פשרים מן הצד האמלי" – סדרה – הפרק הראשון – „אנו לך מילי וך".
23.25 מסיקי של יום חדשות

טלוויזיה לימודית

09.00 „עד כאן" – רצף יומי של רפי טלמ טקס למידע וביזור
09.05 „שעת בשרי" – הפעלה גופנית לכל המשפחה
09.15 „בלי פחדתי" – ביטים ביזה – אר שיק מדגים שיטה מתכנית ללימוד מקצוע הספרות
09.35 „רק קשרו איש לאמצעותי" – פר קים 30 ר"ו
10.25 „מחלקי העתונים" – פרק מ: פרי לאלישות
10.50 „תנעי ריבי"
14.00 „עד כאן" – רצף יומי של רפי טל טקסט למידע וביזור
14.05 „שעת בשרי" – הפעלה גופנית לכל המשפחה
14.15 „מי מפחד מאומנות" – „רבשלי"...
14.45 „רבבות התפעלות" – סרט אינמציה
15.00 „רגוב מוסמים" – דוד יוסקה
15.30 „התבודה של מרפי" – פרק 14
16.00 „שירים שאוהבים" – עם יהודית רבין – עשרה שירים מתוך המופע של יהודית רבין „רק המשי בלילי ו שני נגנים.
17.00 „עיב חדש" – מגזה דן מרגלית

טלוויזיה ירדנית

17.20 סרטים מצוירים
17.50 „הדרמיים" – סדרה מצוירת
18.00 „בתיספר לילדים" – מיבצע בשרד נות צעירים
18.10 „בית חדשות לבחוזים" – סדרה לילדים (ערוץ 1)
18.30 „קרייה" – סדרה היסטורית
18.40 „המצלמה הנדתית" – סדרה דוקי מנטארית (ערוץ 1)
19.00 חדשות בהרטית
19.15 לקח שירים
19.30 חדשות בעברית
19.45 „מגאזין 01"
20.00 חדשות בערבית
20.30 „בלילי תעמולתי" – סדרה קומית
20.40 סדרה יומית בערבית (ערוץ 1)
20.55 לקח שירים
21.10 „הקיסם האבי" – סדרה דוקומנטר ריית
22.00 חדשות באנגלית
22.00 מסריית הידיאו (ערוץ 1)
22.20 „ראלאס" – פרקים ודשים בסדרה

טלוויזיה המזה"ת

13.00 „וודי וודסקי" (סרטים מצוירים)
13.30 „בית־ז'לים" – סדרה
14.00 „מעורון 700"
14.30 „מעשיות משמחות" (ערבית)
15.00 סרט (ערבית)
16.30 „אי המאמץ" (מצוייר, ערבית)
17.00 „הבית המעוקב" (סדרה מצוירת)
17.30 „הבובות" – עם גלדיס ניים
18.00 „מאנקי" (סדרה)
18.30 „בחיות של בפי" (סרט)
19.00 „בוביה (סדרת מרע – דוקומנטרי)
20.00 קרקס במצנחה קאלו (תכנית מיוחד ות)
21.00 פרט – „סק ארתור" (חלק ב'), עם גרגורי פק
22.30 „מעשיות משמחות" (ערבית)

„קול המוסיקה"

09.30 „קונצרט בוקר"
12.05 „אמנים באולמי"
13.00 קונצרט צהריים"
15.00 „מילון מוסיקלי"
15.05 „צלילי מפנתי"
16.00 „קונצרט מנגדי"
18.30 „מוסיקה לזום ראשון"
20.05 „ערב מוזי"
20.30 „הקונצרט הקאמרי השבועי"
22.25 „מילון מוסיקלי"
22.30 „מסורת מוסיקלית בארץ"
23.00 מוסיקה מן העבר והיוזקי

רשת א'

08.05 „חדשות"
09.05 „השיר לא תמי"
09.30 „מגאזין"
10.30 „רדיו קלי"
11.10 „שירים עבריים"
11.30 „השכלה ודעת לכלי „בדפתית לסוקרים" ● הפעם שעור מס' 43
12.05 „בעזרת הבשמים"
14.06 „לבת הלבן הלבל הסתעניין" א) „שירים הם חברים של ספורים" ● הפעם: „הכח של אבא" מאת אדי אדלב ב) „הסחבנים" מאת מרי נוד־טון ● הפעם: פרק ארבע עשר ג) „לקראת שידור" (ש.ג)
14.45 „חתול בשקי" – ילקוט כלבו
15.30 „שלום הסדעי" (ש.ג)
15.55 „מסר חדשי" – סקירה
16.05 זחיזון – עם שמואל רזין – שידור זו מאולפן הזכל בטלויזיון ישראל
17.20 „השנינים־פחות הצעתנים" – „שור שיר" – מיזר בטוראנגים היסטורי ים – בהדרכת מוקי. הפעם: „כפרי תבור"
18.06 „מכתות עיבי" – לזחדי דתי ומסורת
18.50 פרקי היום בתנ"ך: ירמיה, פרק כ"ב (פסוקים א'–י"ז)
19.05 „מחשבות ישראלי"
19.30 שיחזיים לעולים
22.05 „שאון ומים" – עם המשורר פרץ דרור־בגאי ושירים (ש.ג)
23.05 „הדי אדצי מולדתי" – שירים עב ריים

רשת ב'

08.05 „חתול בסנרלים"
09.05 „ביקור בית" – עם רבקה מיכאלי
10.05 „בל צבעי הרשת"
12.10 „בל פתוחי"
13.00 „בחצי היום"
14.06 „רש עניין" – עם גבי בוזת
15.05 „רגעי קסמי"
16.05 „תעוזה הארץ" – תכנית „בבקשר תר" לשירים עבריים
17.10 „חיכון כלבלה"
17.30 „על מספרים ואנשים"
18.06 „מסיבת עתונאים"
19.00 חדשות „היום הזה"
19.35 „עם ישראל" – מוסיקה לעניינים יהד דיים
20.05 „שלום לבן דוד" – פיזם וברכה בשידור חי
22.05 „חזמורות מלי בחיים" – „בבקשר תר"
23.05 „אלמר שלישי" – שבעון לאמנוי ות
24.00 חדשות

רשת ג'

06.00 חדשות
06.11 „בחזרה לאדשי" – להיטים חדיקים
07.07 „שיר בבוקר בוקר"
09.05 „בא לי" – להתמודד עם התקליטיה
10.05 „אנחי זה מבחיקי" – מערכונים
11.05 „יום יום יבי" – עם אבי אתגר
13.05 „מזמון חדש" – שירים עבריים
14.06 „במקרבב" – עם טוש עמרי וסוני ניין
16.05 „הבנה יומית" – עם יגאל רביד
18.06 „מצעד המזמנים והעוזיים"
21.05 „אדום עתיקי" – שירים שלא נס ליום
23.05 „הלילה הזה שירים"

גלי צה"ל

06.05 „צלילי בוקר"
06.30 „בוקרים עניי" – מיזע ומוסיקה
07.07 „שבע אפס שבע" – עם אלכס אנסקי
08.05 „בוקר טוב ישראל" – שעת אוק סואלה
09.05 „אלה בוקר" – עם אלי ישראלי
10.05 „נפסקת 10"
11.05 „בגן לבשיר" – עם רפי רשף
13.05 „פיצרטי" – מצעד המזמנים היומי
14.05 „זו רה יומי" – עם רחבי לבן ודני קרפל
15.05 „פיקפוד" – שעה רגועה עם דודי בן זאב
16.05 „רדיו פורנס" – מגאזין ספורט
16.54 „בשעון סילולי" – פינתו של אבשי לום קוד
17.00 „ערב טוב ישראלי" – עם רן שילון ויעל רן
18.05 „שעה קלה על מלכלה"
18.40 משחרי ההיסטוריה הצבאית
18.55 הדרשות לחיילים
19.05 „מופס מילולים" – תוכנית שאלות ותשובות למשתתפים מצולל
20.05 „מוסיקה נבחר" – שיר של נעימות
21.00 „מבט לחדשות"
21.30 „מזמנים לבלבי"
22.05 „על הדבש ועל הבינאוקי"
23.05 „לילה לילה" – עם יואב קוסנר
23.55 „שיחת חצות" – עם הבילולה אורי כץ
00.05 „ציפורי לילה משחתות" – שלמה ארצי משוחח עם מאזינים
02.05 „לא רוצים לישון"

קול הנגלים

09.00 – 12.00 „איזה יום יפה"
12.00 – 13.00 „בבאמי" – שירים מזרחיים
13.00 – 15.00 „בבחדי היום"
15.00 – 17.00 „מכל הלב" – עם אריבי נתן
17.00 – 18.00 „ישן חובב" – ה'50 וה'60
18.00 – 19.30 „שעת בין ערביים"
19.30 – 21.00 „התרבות הקלאסית"
21.00 – 22.00 „שעת הזולגה" – רוסית
22.00 – 24.00 „שנות ה'60 וה'70"
24.00 – 03.00 „בבר אחרי חצות"
03.00 – 06.00 „השעות הקטנות"

מעריב

תל־אביב: מערכת, הנהלה, מודעות, דפוס: „בית מעריב", רח' קרליבך 2 (מיקוד 61 200). ת.ד. 20010 טלפון 439111.

ירושלים: המערכת – רח' הלל 14 (מיקוד 94 581) טלפון 221151. הפצה ומודעות: רח' הלל 16, טלפון 231769. מרכז הפצה: טלפון 521159.

חיפה: רח' הנביאים 29 (מיקוד 33 104). טל. 674764. הפצה ומודעות: רח' הנביאים 32, טל. 673254.

באר־שבע: רח' קק"ל 90, המערכת: 37553, 74973, מודעות ושיווק: 74850, 31772.

מזג האוויר

בארץ הטמפרטורות החזויות:

ירושלים 17 עד 29; תל־אביב 20 עד 30; נהריה 20 עד 32; באר־שבע 17 עד 33; רמת־הגולן 17 עד 32; צפת 17 עד 29; טבריה 20 עד 35; עפולה 19 עד 33; מצרת 20 עד 30; שומרון 19 עד 30; לוד 19 עד 30; עזה 19 עד 31; ירוחם 22 עד 37; אילת 25 עד 39.

בחוץ לארץ מזג האוויר בערים הגדולות בעולם:

אוסלו 10 עד 18 בחיר; אמסטרדם 11 עד 19 מעונן; אתונה 21 עד 37 בחיר; בריסל 12 עד 21 מעונן; בואנוס־איירס 6 עד 14 מעונן; וינה 18 עד 29 מעונן; זגוזה 16 עד 22 בחיר; יוהנסבורג 3 עד 19 בחיר; לונדון 11 עד 20 בחיר; לוס־אנגלס 25 עד 36 בחיר; ליסבון 18 עד 26 בחיר; מדריד 14 עד 29 בחיר; ונטריאול 16 עד 25 מעונן; ניו־יורק 21 עד 30 גשום; פאריס 11 עד 18 מעונן; פרנקפורט 10 עד 18 גשום; קאהיר 22 עד 34 בחיר; קופנהאגן 12 עד 17 גשום; רומא 21 עד 34 בחיר; שטוקהולם 10 עד 17 מעונן;

בתי קולנוע תל־אביב–יפו

בשעות 5, 7.30, 9.30

אדיר: 5, 7.15, 9.30 – רכבת אל השמש
אלבי: 4.30, 8.15 – חלף עם הרוח
אמיר: 5, 7.30, 9.40 – הטרפיסט
בית לסין: 11.15 בלילה – אנדים באמריקה
גן־יהודה: 5, 7.15, 9.30 בשעות קצר
גורדון: מקרוני
גת: 3.15, 6.15, 9.15 – הצבע ארגמן
דיזנגוף 1: 11, 1.30, 4.45, 7.20, 9.45 – נשיקת אשת העכביש
דיזנגוף 2: 11, 1.30, 4.45, 7.20, 9.45 – שלושה רחקים וחיתוך
דיזנגוף 3: 11, 1.30, 4.45, 7.20, 9.45 – זאב צעיר
דקל: 7.30, 9.30 – אצבע משולשת
הייכל־אוקן: 8 – השגעון הגדול
10 – נשות לוהטים ושות – סרט סקס
הדר: הזיעות הבית מתפרק
הפרטסק הישראלי: 7.30 הוילון; 9.30 האיש שרצה להיות מלך
חן 1: 11, 2 – מסיבים באמבה; 3.25, 5.35, 7.45, 10 – היחפן מבברלי הילס
חן 2: 11, 2.20 – סרן וקירות הקסמים; 4.25 – מסיבים באמבה; 5.50, 7.45, 9.50 – שגעון של לילה
חן 3: 11, 2.10, 4.05 – קראמה קיד 2; 5.55, 7.50, 9.50 בית ספר לשוטרים מתקדמים
חן 4: 11, 2.15, 4 – נסי באן; 7.50 – 10 מרגלים שכאלה
חן 5: 11, 2.30, 4.30 – המבן הפיל המעופף; 3.50, 7.50, 9.50 – חופשה מסוכנת באירופה
לב 1: 11.30, 2, 5, 7.40, 9.50 – אהבות משעמות
לב 2: 11.20, 1.40, 4.45, 7.30, 9.40 – אלכס חולה אהבה
לב 3: 11.20, 1.40, 4.45, 7.30, 9.40 – קמנו של צב
לב 4: 11.30, 1.40, 4.45, 7.30 – גבריתי המאמן
9.30 – מישיטה
לב יפו הפתיקה (הפזוזה הישראלית) 10 בלילה הלילה הנדלה
לשוד הדרש: 4.30, 7.15, 9.30 – רק בין חברים
מרמיאן: 1 בבוקר – שאה חלק א'; 6.30 בערב – שאה חלק ב'
מקסים: 11, 5 – גילס הלגרסון; 7.15, 9.30 – 9½ שבועות של שכרון חושים
סינמה 1: השגעון הגדול
סינמה 2: קטנה
סאר: שתי אצבעות מצידון
פריז: 2, 12, 4, 7.30, 9.30 – הקוזוזה; 11.30 בלילה – גלגל אותה
צמרת: 4.30, 7.30, 9.30 – 3 רחוקים ותיתוק
צרפתית: 8 – ילדי המרגלות
צליל (יפו): 10, 12, 2 – מעבר לתקוה + סרט סקס 5.30–8.30 – קרבני (חדש)
שחק: 5.45, 9.15 – הכרוכות מאפריקה
תבלה: 4.30, 7.15, 9.30 – סיפורה של אנגס
תל־אביב: 11 בבוקר, 5, 7.30, 9.30 – תקלה מטופלאה
תמר המחודש: 5, 7.15, 9.30 – סלם נפלו על הראש; 11.45 בלילה – חברים

בתים

אורנים: קרטה קיד 2
עקמאות: חתיך חתיך

חולון

בשעות 7.30, 9.30

ארמון: 5 – קרני למל בקורה; 7.30, 9.30 – בר 51
מטרו: 7.30, 9.30 – היחפן מבברלי הילס
מטרו: חתיך חתיך
רינה: 5 – הגלגל המסוקף מתעורר; 7.30, 9.30 – עצמה
מתנים (קרית שדות): 4.30 – בלבה; 7.30, 9.30 – קוד השתיקה

רמת־גן/גבעתיים

אוראים: 6, 9 – הצבע ארגמן
אורנים: 4.30, 7.15, 9.30 – הקרב על הזוגר
ארמון: 5, 7.30, 9.40 – היחפן מבברלי הילס
הדר: 5, 7.30, 9.30 – הזיעות הבית מתפרק
לילה: 5, 7.15, 9.30 – תקלה מטופלאה
מקום מפר המבבה: 7, 9.30 – פעמים במשך הזיים
רמבן 1: 11, 3, 5 – רמבו הפיל המקופף; 7.30, 9.50 – שגעון של לילה
רמבן 2: 11, 3, 5 – מסיבים באמבה; 7.30, 9.50 – חופשה מסוכנת באירופה
רמבן 3: 11, 3, 5.10 – קראמה קיד 2; 7.30, 9.40 – סיפורה של אנגס
רמבן 4: 11, 3, 5.15 – סרן וקירות הקסמים; 7.30 – קראמה קיד; 9.50 – בית ספר לשוטרים מתקדמים
שבים: פעמים במשך הזיים

פתחתקוה

היכל 1: 5, 7.30, 9.30 – שגעון של לילה
היכל 2: 5, 7.30, 9.30 – השגעון הגדול
היכל 3: 5, 7.30, 9.30 – בית ספר לשוטרים מתקדמים
שלום: 5, 7.30 – זאב צעיר; 9.30 – בר 51

הרצליה

רון: 11 – פנטסיה; 7.15, 9.30 – עצמה
היכל: 5 – הטיפסר שלא נגמר; 7.30, 9.30 – רכבת אל השמש
מלון מגדל דניאל אנדרטון: 7.15, 9.30 פעמים במשך הזיים
תפארת: 4.30, 7.30, 9.30 – בית ספר לשוטרים מתקדמים

רמת־השרון

מגב: 4.30 – הקסם מארץ עץ; 7 – אלכס חולה אהבה; 9.30 – פעמים במשך הזיים

רעננה

אורות: 5, 7.30, 9.30 – גבריתי המאמן

כפר־סבא

עמל: 11, 5.30 – גילס הלגרסון; 7.30, 9.30 – 3 רחוקים ותיתוק
חן: 7, 9.15 – בית ספר לשוטרים מתקדמים

אשדוד

בשעות: 7.30, 9.30

אסתר: אלכס חולה אהבה
אשדוד: בעקבות אוצר הנילוס

קרית מלאכי

אמירה: 8 – הקרב על הדשה

אשקלון

אסתר: 5, 7.30, 9.30 – 9½ שבועות של שכרון חושים
כאר: 7.30, 9.30 – מחנה שבויים
רחל: 6 – עליסה בארץ הפלאות; 7.30 9.30 – היחפן מבברלי הילס

ירושלים

בשעות 4.30, 7.30, 9.30

אריאלה: 11 – גילס הלגרסון; 4.30, 7.30, 9.30 – השגעון הגדול
אורצל: 10.30, 12.30 – מסיבים באמבה; 5, 7.15, 9.30 – היחפן מבברלי הילס
אור 1: 10.30 – ברוס לי; 3, 6, 8.50 – הצבע ארגמן
אור 2: 10.30, 4.30 – קראמה קיד 2; 7.30, 9.30 – מפרץ אלאמו
ארמון: ביטספר לשוטרים מתקדמים
בית אבריחן: 5.30 – גבעת הטרשים; 7.15 – שבלול; 9 – ר"ר ליוזאנה; הצות – הנוקם
בנייני האומה: 6.15, 9 – זכרונות מאפריקה
הבירה: 4.30, 7, 9.30 – שתי אצבעות מצידון
מסרה: 11 – הקרב על הזוגר; 4.30, 7.15, 9.30 – מרשת הלקרופסט
מינשל: תקלה מטופלאה
סמדר: 7, 9.15 – יומנו של צב
סינמטק 1: 7 – שלושה אחים; 9.30 – האוזח קיין
סינמטק 2: 7.30 – ואונות מוחו של אנרטיסט; 9.30 – 1984
ערן: הטרפיסט

חיפה

בשעות 4.30, 7, 9.15

אדרה: 3 רחוקים ותיתוק
אורלי: 11, 4.30 – מסיבים באמבה; 7, 9.15 – בית ספר לשוטרים מתקדמים
אמיר: חתיך חתיך
ארמון: הטרפיסט
חן: קרטה קיד 2
סינמטק: 10 – איש הפחדים
עצמון: מערין אלמוני
פאר: היחפן מבברלי הילס
קרן אור המחדש: לוחי אחמטנו
רבינה 1: 11, 4.30 – עליסה בארץ הפלאות; 6, 9 – הצבע ארגמן
רבינה 2: 11, 4.30 – מרי פופינס; 7, 9.15 – שגעון של לילה
רון: הזיעות הבית מתפרק
שבעים: 5.15, 7.15, 9.15 – שתי אצבעות מצידון

נוה־שאנן

עמנו: 5 – היפוקריה והיזקון; 7 – מרגלים שכאלה; 9.15 – נשיקה אשת העכביש

קרית־חיים

בית הקם: 9.15 – בר 51
היכל: 7 – השגעון הגדול

קרית־מוצקין

אדרה: 7, 9.15 – אלכס חולה אהבה

קרית־ביאליק

מכון: 11, 5 – מרי פופינס; 7.30 – הצבע ארגמן
מסרה: 7, 9.30 – מסע עסקים של אבא

קרית־ים

ניצן: 7, 9.15 – נשיקה אשת העכביש

קרית־שבעון

יובל אור: 7 – בית ספר לשוטרים מתקדמים

נהריה

הדר: 5 – יער האיזמרגד; 7.15, 9.30 – קוברה
רון: 5 – יער האיזמרגד; 7.15, 9.15 – בית ספר לשוטרים מתקדמים

עכו

אדישרוניים: 7, 9 – השגעון הגדול

קרית־שמונה

שניר: 7, 9 – משאלת מחת 3

טבריה

בשעות: 7.30, 9.30
אביב: אלכס חולה אהבה
ביל המחודש: 10 – פידמידת הפנר; 12 – רמבו; 1.30 – השוטר ממהוה; 7.30, 9.30 – שתנו של מקפוגן
רון: קוברה

נצרת

מנצ'ו: 9 – מסע עסקים של אבא

עפולה

היכל התרבות: 6, 9 – קרטה קיד 2

חדרה

חדרה: 4.30, 7.30, 9.30 – קראמה קיד 2
רון: 7.15, 9.30 – גבריתי המאמן

נתניה

אסתר: 11 – אנס הבריבדים; 5.30, 7.30, 9.30 – קוברה
מסרה: 11, 6 – הנוקם; 8, 10 – בר 51
שרון: 11 – ערן וקירות הקסמים; 6, 9 – הצבע ארגמן

רמלה

אורן: 5, 7.30, 9.30 – קוברה

לוד

בשעות: 7.30, 9.30

אורלי: השגעון הגדול
נוה זיו: קוברה

ראשון לציון

נעמן: 4.30, 7.15, 9.30 – שתי אצבעות מצידון
ראשון: 7.15, 9.30 – בעקבות אוצר הנילוס
תרצה (קולנע פתוח): 8.30 – שתי אצבעות מצידון

רחובות

הדר: 7.30, 9.30 – רכבת אל השמש
רון: 11, 5.30 – ערן וקירות הקסמים; 7.30, 9.30 – קרטה קיד 2
בית העם: 7.30 – בית ספר לשוטרים מתקדמים; 9.30 – בר 51

באר־שבע

אורות: 7.15, 9.30 – קוברה
רון: 4.30, 7.30, 9.30 – חתיך חתיך

מעדיב

שקיעת החמה: 19.17
זריחתה מחר: 06.06
פרק יומי: איוב י"ט – כ
משנה יומית: אהלות י"ב, ה' – ו'
דף יומי: קידושין נ"ב
הלכה יומית: שרע אר"ח קצ"ט, ג' – ה'
פרשת השבוע: ראה

בתי מרקחת

ירושלים: „בלה" – המלך דוד 6 – 224856.
תל־אביב: „נבו" – פרישמן 66 – 237326. „אולמרבך" – אולמרבך 76 – 230740.
חיפה וחקיריות: „יבנה" – אבן סיגו 7 – 672288. „מבקיר" – שד' הפלמחים 64 ק. מוצקין – 737243.
הלון – בת"ים: „אהרון" – הנפיון 52 הלון – 889153. „מור" – הביבה רייס 20 בת"ים – 583360.
רמת־גן וחמבבה: „הארון" – שד' ירושלים 23 ר"ג – 742046.
ריחוחה: „הפיאר" – הנשיא הראשון 34 – 461342.
פרדסיבה: „מרקסטר" – ששת הימים 47. „פרי־שרון" – אוסטשינסקי 3 – 052-23889.
רעננה: „קופ"ח שעלי" – א. יפה – 34730.
נתניה: „מגנר" – שד' רוטנבר 13 – 22985.
מזרחיתקוה: „הירקון" – שטמפפר 24 – 910946.

רכבת

מרי־רשלים
● לבר־ריק ולחיפה 16.00

מזל־אביב
● לירושלים מבר־ריק 8.18
● לחיפה 6.00, 7.00, 8.00, 9.00, 10.30, 12.00, 13.00, 14.00, 15.00, 16.00, 17.00, 18.30, 20.00
● לנהריה 6.00, 8.00, 12.00, 14.00, 16.00

מחיפה בתי־גלים
● לתל־אביב 6.00, 6.30, 7.30, 8.30, 10.00, 11.30, 12.30, 13.30, 14.30, 15.30, 16.30, 17.30, 19.30
● לירושלים 7.00
מהיציאה מחיפה מרכז כ"ו ריקות קדים
● לנהריה 7.30, 9.03, 13.16, 15.11, 17.11

מנהריה
● לחיפה ולתל־אביב 6.30, 9.05, 10.40, 14.35 (עד חיפה), 16.33, 18.38
* רכבת ישראל

פרטי מרכז „אגד": 03-432777, 04-549121, 02-528231/2

מטוסים

פרטי תבראה ומידע: תקלה: 03-381111
מדיעין גמל ותעשה: 03-9712484

נהרה ונמנית

מרכז מרוץ לקרבנות אוכ: טל' 02-245554, 03-234819, 04-382611, 052-32432.

המבנן הירושלמי לבעיות סמים ותרופות, רחב בית לחם 14 – טל' 663828, 663902.

תחנת יעוץ לנוער, אלימה ימים א'–ה' 17–22 (מיטל חיבון), טל' 462076, 463587.

נעמת – מרכז לטיפול בבעיות אלימות במשפחה, ימים א'–ה' 9–18, טל' 03-231675, 03-235922.

שיחן (עזרה ראשונה נפשית) תל־אביב: 261111 (לילדים בלבד: 261113) ירושלים: 02-227171 חיפה: 04-672222/3 נהריה: 053-35316 באר־שבע: 057-418111

קו פתוח לקשיש – 24 שעות טל' 02-690685

ויצ"ו – לעזרתך בהצבה על אמיתתך – לשכת יעוץ בעניני משפחה וטיפ משפטי – טל' 03-257321.

„ילת פתוחה" – מרכז מידע ויעוץ לצעירים. ת"א בנרשה 66, טל' 281228/9. חיפה: רח' הנפרדים 14 טל' 04-381520. נהריה: רח' מקרונלד 7 טל' 053-44964/5.

„יד בידי" – אחן קשבת לנער, לילד ולהורים – 24 שעות – טל' 03-226027; חיפה: מ' 11 עד 8 בערב – טל' 04-229488.

„קו פתוח" לילדים ונערים – 24 שעות ביממה – טל' 03-221680

ריפוי עיניים

פרטאות שיניים לעזרה ראשונה, ברסנסבא 49 ת"א, כל יום – מ' 9 בערב עד חצות. בסופי שבע – 24 שעות ברציפות. טל' 284649. בחיפה הנמן 26, קב, כל יום מ' 8–11 בערב. טל' 523566.

קבלת מרשות ל„משיבי" – 24 שעות ביממה – „רקמי" דיזנגוף 118, טל' 239052.

שרותי חירום

תחנה	מ.ר.א. מלאן. חיוג 101	מכבי־אש מלאן חיוג 102	משטרה מלאן חיוג 100
אפקים ■	057-923033	057-923022	057-923444
אור־יהודה ●	03-344442	03-781133	03-343111
אזור	03-805133	03-802222	03-855173
אילת ■	059-72333	059-72022	059-72444
אשדוד ■	055-51333	055-23333	055-23444
אשכול ■	057-82720	051-22222	051-34222
אשקלון ■	051-23333	051-22222	051-34222
באר־שבע ■	057-74767	057-79691	057-37444
בית־שאן ■	065-88222	065-88222	065-87444
בית־שמש ■	02-911288	02-911088	02-911444
בני־ברק ●	03-781111	03-781133	03-703588
בת־ים ●	03-5511111	03-802222	03-5514444
גבעתיים ●	03-781111	03-313333	03-324144
גבעת שמואל ●	03-344442	03-781133	03-343111
דימונה ■	057-52222	057-59333	057-59444
הוצאליה ■ ●	052-541333	052-551222	052-555555
הכרן יעקב ■	065-22333	065-99045	065-90444
הוד־השרון ■ ●	065-22333	065-22222	063-31444
חולון ■ ●	03-803133	03-802222	03-855173
חיפה ■ ●	04-512233	04-643222	04-664444
יוקנעם ■	069-36333	069-37222	069-37744
טבריה ■ ●	067-90111	067-96222	067-92444
יבנה ■ ●	08-451333	08-451222	08-439180
יפו ■ ●	03-460111	03-222222	03-838181
יקנעם ■	04-994533	04-994533	04-993044
ירוחם ■	057-80133	057-52222	057-80144
ירושלים ■ ●	02-523133	02-661111	02-244444
כפר סבא ■ ●	052-33222	052-33223	052-24443
כרמיאל ■ ●	04-988555	04-912222	04-985444
לוד ■	08-221022	08-229222	08-225222
מגדל העמק ■ ●	065-40062	065-40022	065-40444
מעלות ■ ●	04-979333	04-979637	04-979444
מצפה רמון	057-88333	057-88569	057-88444
נהריה ■ ●	04-823333	04-922222	04-920344
נוה זהר	057-957222	057-84211	057-84112
נצרת עילית ■ ●	065-75333	065-55222	065-71444
נתיבות	057-941033	057-943333	057-941144
נהריה ■ ●	053-23333	053-22222	053-30144
עכו ■ ●	04-912333	04-912222	04-919811
עפולה ■ ●	065-93334	065-92222	065-94444
עזר	057-957222	057-950222	057-957044
פתחתקוה ■ ●	03-9231111	03-9222222	03-914444
צפת ●	069-30333	069-30222	069-72444
קצרין	069-61333	069-61222	069-61444
קרית אתא ■ ●	03-344442	03-781133	03-343111
קרית גת ■	051-881333	051-81222	051-81144
קרית מוצקין ●	04-931401	04-643222	04-931444
קרית מוצקין	04-721817	04-643222	04-740244
קרית מלאכי ■	055-82333	055-81222	055-81666
קרית שמונה ■ ●	069-44334	069-42222	069-43444
ראשון לציון ■	03-942333	03-942222	03-995555
ראש פינה ■ ●	069-36333	069-37222	069-37744
רחובות ■ ●	08-451333	08-461222	08-487444
רמלה ■	08-221022	08-229222	08-229444
רמת־גן ●	03-781111	03-742222	03-7544444
רמת־השרון ●	052-541333	052-551222	03-496444
רעננה ■ ●	052-33222	052-551222	052-451666
שדרות ■	051-97874	051-97777	051-97044
תל־אביב ■ ●	03-460111	03-462222/3	03-627222

● במקום יש ניידת סיור נגרר של מגן דוד אדום.
■ קיים טלפון חירום 101.

מוגדרן מטיילי מעריב **הונגריה**
עם „אחות הכבר" ו„מוגדרן מטיילי מעריב" ם פרטים: טל' 03-439207.

מכון מן الاصل

לשכת המסחר ישראל־אמריקה מזהירה מהגבלת היצוא הישראלי לארה"ב

התחזקות המגמות הפרוטקציוניסטיות בארה"ב, דרי רישה להגביל את היצוא הישראלי למדינה זו מרצון,

מדגישות את עקרונות הסכם אזור המסחר החופשי ומראי נות את היצואנים הישראליים.

כך מסרו חברי נשיאות לשכת המסחר ישראל־אמריקה בפגישת עבודה שקיימו בשבוע שעבר עם נציגי איפק, הלובי האמריקני־ישראלי הפועל בוושינגטון.

נציגי הלשכה דיווחו על קשיים הנובעים מקבלנות של יצרנים אמריקניים נגד סיבסוד ומחירי היצוא (דמפינג), כב־כול, של היצוא הישראלי לארה"ב. תלונות אלה, הדגישו נצי גי הלשכה, נבדקו בדיקות ומצאו משוללות יסוד.

חברי נשיאות הלשכה, עו"ד אברהם בר־יר, מנכ"ל י.ב.מ. בארץ, יהושע מאור, מנכ"ל צלול, צבי פלדה, צבי רפיח, לשע בר ציר בשגרירות ישראל בוושינגטון וד"ר שבע המסחר יש־ראל־אמריקה, דוד ארמון, סיפרו כי לאור שנכשלו הייצרנים האמריקניים בשני סעיפים אלה, לחצות עתה חברות אמריק ניות על ישראל שתסכים להגבלות מרצון על היקף היצוא הישראלי לארה"ב. זאת כפי שניסו לדרוש ביום ליצוא מקס־טיל.

תופעה נוספת שעליה הצביעו נציגי היצואנים הישראלים בפגישה מתייחסת להגשת תלונות על בסיס של „הטבות יבוא" ולפיהן נוקטים האמריקנים צעדים נגד יבוא ישראלי של פריט מסוים (כפי שקרה באפרונה בעניין ציטרות פלדה מישראל), למרות שמשקלו של פריט זה בכלל היבוא הזה לארה"ב מגיע ל־2 אחוזים בלבד.

התחזקות המגמות הפרוטקציוניסטיות של נציגי הלובי התעשייתי ההקלאי לסוגיו תוהיה מהגושאים המרכזיים של דיוני שבוע המסחר ישראל־אמריקה, אותו מארגנת לשכת המסחר ישראל־אמריקה.

גידול רב בסחר של ישראל וספרד מאז כינון היחסים הדיפלומטיים

מאת יצחק דיש

גידול רב מתתמן בסחר של ישראל וספרד מאז כינון היחסים הדיפלומטיים בין שתי המדי נות.

ראש המינהל לסחר חוץ במשרד התעשיה והמסחר, מקס ליבנה, מסר כי על פי הנתונים הקיימים יוכפל היבוא השנה וגיע ל־60 מיליון דולר, לעומת 30 מיליון דולר בשנת 1985 והיבוא גדל מ־80 מיליון דולר ל־120 מיליון דולר. היבוא כולל תשומות לחי קלאות, כימיקלים, פי.וי.סי., מתכת ומוצרי בטיחות. היבוא כולל בעיקר מכוניות נוסעים.

„קופסאות פח" תקבל 12% ממניות גל וייספילר תמורת מערכי יצור

מאת מחר „מעריב"

„קופסאות פח" תקבל חבילה המהווה כ־12 אחוז ממ ניות גל תעשיות וייספילר. זאת בחלק מהתמורה עבור מערכי יצור האריזות הרכות של „קופסאות פח", העוב רות לבעלותה. עיסקה זו אושרה ע"י מרקצות המנהלים של שתי החברות.

היקף העיסקה מגיע ל־3.06 מיליון דולר. מתוך זה שווי המכירות המוקמות מגיע ל־1.77 מיליון דולר. מרעת המנהלים של גל וייספילר החליטה גם להקצות ל„רלק השקעות" מניות בחיר ש„קופסאות פח" תשלם, כך שחלק השקעות נרדשת להגיל את התמורה שהיא משלמת בכ־15,000 דולר, ל־1.01 מיליון דולר.

החברה לקופסאות פח מוכרת גם את ציוד מחלקת הערגול של מפעל הרדידים. מתנהל מו"מ מתקים על מכירה זו.

הדרכה בנושא הצגת מחירים – בערבית

כדי להקל על בעלי עסקים דוברי ערבית, הו־ציא משרד התעשיה והמסחר חוברת הדרכה מיוחדת בנושא הצגת מחירים.

מנהל המכינה צרכנות במשרד התעשיה והמסחר, עובדיה שרגא, מסר כי חוברת הדרכה כוללת הסבר־ים על תקנות והשיקים הנוגעים להצגת מחירים. החוברת מיועדת לענות על שאלות של בעלי עסקים דוברי ערבית בנושא זה היא תסייע ללא תשלום מפי ויתן, בתי עסקים ולשכות מסחר בחיגור הערבי. מקף

שערי מטבע חוץ ליום 22.8.86

המטבע	השינוי בשקלים	בנקנוטים: לאומי קניה	לאומי מכירה	הפועלים קניה	הפועלים מכירה	דיסקונט קניה	דיסקונט מכירה	העברות והמחאות: לאומי קניה	לאומי מכירה	הפועלים קניה	הפועלים מכירה	דיסקונט קניה	דיסקונט מכירה	שער יציג
1 דולר ארה"ב	−0.01	1.45	1.52	1.45	1.52	1.45	1.52	1.4758	1.4942	1.4778	1.4962	1.4768	1.4954	1.4858
1 מרק גרמני	−0.01	0.71	0.74	0.71	0.75	0.71	0.75	0.7243	0.7333	0.7242	0.7333	0.7246	0.7337	—
1 לירה שטרלינג	−0.01	2.17	2.27	2.18	2.28	2.18	2.28	2.2137	2.2413	2.2196	2.2473	2.2173	2.2452	—
1 פרנק צרפתי	−0.01	0.21	0.22	0.21	0.23	0.21	0.23	0.2208	0.2236	0.2214	0.2242	0.2211	0.2259	—
100 ין יפני	—	1.00	—	0.95	0.99	0.94	0.99	0.9646	0.9766	0.9659	0.9779	0.9649	0.9770	—
1 גילדן הולנדי	—	0.63	0.66	0.63	0.66	0.63	0.66	0.6419	0.6499	0.6431	0.6511	0.6419	0.6500	—
1 פרנק שוויצרי	−0.01	0.88	0.92	0.88	0.93	0.88	0.93	0.8982	0.9094	0.9000	0.9112	0.8988	0.9101	—
1 פזטה שוויצרי	—	0.21	0.22	0.21	0.22	0.21	0.22	0.2148	0.2174	0.2151	0.2178	0.2150	0.2177	—
1 פזטה פורטוגלי	—	0.20	0.21	0.20	0.21	0.19	0.21	0.2026	0.2051	0.2029	0.2055	0.2028	0.2053	—
1 פזטה דני	—	0.19	0.20	0.19	0.20	0.18	0.20	0.1916	0.1940	0.1920	0.1944	0.1919	0.1943	—
1 כתר שוודי	—	0.30	0.31	0.29	0.31	0.29	0.31	0.3020	0.3058	0.3025	0.3063	0.3025	0.3063	—
1 דולר קנדי	−0.01	1.04	1.09	1.04	1.09	1.04	1.09	1.0621	1.0754	1.0637	1.0778	1.0627	1.0761	—
1 דולר אוסטרלי	−0.01	0.84	0.92	0.87	0.93	0.87	0.93	0.8965	0.9077	0.8977	0.9089	0.8967	0.9079	—
1 דינר דרומי	—	0.40	0.44	0.31	0.58	0.31	0.58	0.5697	0.5768	0.5704	0.5775	0.5693	0.5764	—
10 פרנק בלגי	+0.01	0.30	0.31	0.34	0.36	0.34	0.36	0.3495	0.3539	0.3495	0.3539	0.3495	0.3539	—
10 שיי אוסטרי	+0.01	1.00	1.01	1.01	1.06	1.01	1.06	1.0288	1.0416	1.0311	1.0439	1.0296	1.0426	—
1000 לי איטלקית	−0.01	1.03	1.09	1.03	1.09	1.02	1.09	1.0489	1.0620	1.0506	1.0638	1.0494	1.0626	—
1 דינר ירדני	−0.02	4.19	4.45	4.09	4.35	4.18	4.42	—	—	—	—	—	—	—
1 לי לבנוני	—	—	—	0.05	0.03	0.02	0.03	—	—	—	—	—	—	—
1 לירה מצרית	—	0.79	0.84	0.77	0.82	0.74	0.80	—	—	—	—	—	—	—

סל: 1.4955 (−0.0017) דולר יציג: 1.4858 דולר נוסעים: 1.77 דולר שחור: 1.56–1.54

בשל חילוקי דעות התפטר מנכ"ל ברית הקואופרציה הצרכנית

מנכ"ל ברית הקואופרציה הצרכ־ נית, יהודה חשאי, הודיע לראשי ההסתדרות וחברת העובדים על הד לפתו להתפטר מתפקידו.

הוא הבהיר בהודעת התפטרות, כי הוא נוקט בצעד זה מתוך אי רצונו לקר־ קע את המערכת, שבחלקה לא הסכימה עם מדיניותו.

חשאי, שמונה לפני כחמישה חודשים לתפקידו הנוכחי ושכיהן בעבר כחבר כנ־ סת, טוען כי ניסה לארגן מחדש את ברית הקואופרציה הצרכנית, החולשת על רשת הסופרמרקטים, שהעידתה לא כונסה כבר שמונה שנים.

כן ביקש לתקן את המצב האנומלי, שלפיו קו. אופ. ת"א־דן השרון מהווה כמחצית מכלל הקואופרציה הצרכנית. אבל עקב חילוקי דעות שהתגלו עם כמה ממנהלי הקו.אופ. וגם לאחר שלא הצליח לשכנע את הוועדה המנהלת של חברת העובדים לדון בבעיות אלה כדי לגבש עמדה, הסיק מסקנות.

מבקשים להתיר יבוא סרדינים

איגוד לשכות המסחר מצה למשרד התעשיה והמסחר וביקש להתיר הר־ דש יבוא סרדינים לארץ. באמצעות היבוא ניתן יהיה לספק את הביקוש לסרדינים.

איגוד לשכות המסחר מציין כאחד הנימוקים להתיר יבוא סרדינים, את העובדה שהמפעלים המקומיים אינם מספקים את הביקוש, כראה בגלל הקפ־ את המחיר. ואילו בעולם, טוען האיגוד, ניתן לקנות שימורי סרדינים מאיכות מעולה במחירים זולים יחסית. על פי התחשיב שהאיגוד שלח למשרד התע־ שיה, העלות ליבואן של קרטון שימורי סרדינים בשמן צמחי תגיע ל־59.9 ש"ח, באשר מתוך סכום זה 22.4 ש"ח הם מסים הנספגים ע"י הארצר. בפניה של האיגוד גם נטען, כי מרבית הסרדינים המעובדים בארץ בתהליך הייצור של השימורים מיובאים כשמן קפואים, כך שלמעשה יבוא משלים לא יפגע בדיג המקומי ולא באקולוגיה של הכנרת.

עו"ד הופר מאשים את „נופים" במעשי קנוניה

מאת איה אדרשטיין

עו"ד דניאל הופר מתל־אביב מאשים את חברת „נו־ פים", את מי שהיה המנכ"ל שלה, דני ויינמן, ושני אנ־ שים נוספים – אפרים לוי ומאיר פז – במעשי קנוניה ותרמית בנוגע למתן עדויות ללקוחות של חברת „נו־ פים".

הופר סרון זאת במיסמך שהגיש לבית המשפט המחוזי בתל־אביב, בצירוף לבקשת רשות להתנגנן מפני תביעה שהוגשה נגדו על ידי לוי ופז. שערבו יחד עמו על ערבות נגדית לצורך ביטוח לקוחות של חברת „נופים".

התובעים, אפרים לוי ומאיר פז, טענו בתביעה על סך 121 אלף ש"ח שהם הגישו נגד הופר, שחברת הביטוח „ביטוח אשראי" הסכימה לבטח את לקוחותיה של „נופים" בתנאי שהמנכ"ל, דני ויינמן, עו"ד דניאל הופר הם עצמם יחתמו אישית על ערבות נגדית. לדבריהם, עקב העובדה ש„נופים" לא עמדה בהתחייבויותיה, רשמה חברת הביטוח מהערבים שיחוידו את הסכומים ששילמה ולאחר שלא נענתה הגישה נגדם תביעה. לוי ופז הגיעו, לטענתם, להסדר עם חברת הביטוח ושילמו לה חלק מהסכום. עתה הם תובעים מהופר שיחזיר את חלקו היחסי.

עו"ד הופר סרון לעומת זאת, כי נעשתה תרמית מצד ויינמן, לוי ופז בנוגע לאותה ערבות נגדית. עוד הוא סרון כי ויינמן וחברת „ביטוח אשראי" שיתפו ביניהם פעולה מאחורי גבו ללא כל התייעצות אתו ותוך מעשי מירמה והערפת נושים וכן תוך הטעייה של אסיפות הנושים, למרות שהיה ידוע להם כי הוא מתנגד להסדר הפשרה ש„נופים" הגיעה אליו ואשר אושר על ידי בית המשפט. לדבריו נגרם לו נזק השווה לסכום תביעתם של לוי ופז נגדו. בנוסף הוא סרון, כי הסעמות נגדו בכתב התביעה הן חסרות שחר ועל כן יש לד־ חות את התביעה נגדו.

בנק ישראל מציע:

חדש!

הנפקה בסכרז

שגיא – ברירת ריבית(*)

סדרה 4305 א'

צמודה למדד החודש האחרון (בעיקור 5) ו„תוספת ריבית" בתום השנה הראשונה

הסדרה תונפק ביום שלישי, 26 באוגוסט 1986, בסכום של 30 מיליוני שקלים חדשים.
הסדרה תוצע לציבור ביום שני, 25 באוגוסט 1986, באמצעות מכרז.

הסדרה צמודה למדד המחירים לצרכן, שיפורסם עבור חודש אוגוסט ותיפדה בתום 5 שנים, ביום העסקים האחרון של חודש אוגוסט 1991.

אגרות החוב ישאו ריבית בשיעור 4.25% לשנה.

הריבית תשולם בשיעורים שנתיים ביום העסקים האחרון של חודש אוגוסט בכל שנה, החל באוגוסט 1987.

בתום השנה הראשונה תשולם „תוספת ריבית" בשיעור בו עלתה התשואה השנתית של מילווה קצר מועד על עלית ערכה באחוזים של הסדרה המוצעת כתוצאה מעלית המדד בתוספת הריבית(*).

המדד הנוסף (בעיקור 5) על הריבית ועל הקרן יצטבר בתנאי הקרן ויישולם ב־22.9.1991.

הזמנות יוגשו לבנק ישראל במחירים שלא יפחתו מ־91% ולא יעלו על 110% מהשווי הנקוב.

מחיר המכירה שייקבע במכרז יהיה אחיד, כאמור בתקנות מילוות מדינה (מכרזים).

הסדרה תרשם למסחר בבורסה תוך שבועיים מיום פרסום המדד לחודש אוגוסט 1986.

פרטים מלאים ורכישה בכל סניפי הבנקים ואצל חברי הבורסה לניירות ערך.

(*) התנאים המיוחדים של הנפקה זו נקבעו בתקנות מילוות המדינה סדרות מסוג „שגיא – ברירת ריבית" ובתקנות מילוות המדינה („מכרזים").

משרד החינוך והתרבות
מינהל החינוך אגף מוסדות
המחלקה לארגון מוסדות

הודעה להורים ולגננות

משרד החינוך והתרבות ומשרד האוצר בתוקף סמכותם לפי סעיף 7(א)(1) לחוק יציבות מחירים במצרכים ובשרותים (הוראת שעה), התשמ"ו 1985, קבעו את המחירים המכסימליים בגנים פרטיים, לפי הפירוט הבא:

	תציר בגן הילדים הוא בשיעור של 66% מהמקן	תציר בגן הילדים הוא בשיעור שבין 71% ל־85% מהמקן	תציר בגן הילדים הוא בשיעור שבין 55% ל־70% מהמקן
גננת מוסמכת בעלת תוק של 13 שנים ומעלה	רמה 1 100 ש"ח	רמה 2 97 ש"ח	רמה 3 90 ש"ח
גננת מוסמכת בעלת תוק של 12 שנים ומטה או גננת בלתי מוסמכת בעלת תוק של 13 שנים ומעלה או גננת הלומדת להסמכה במשך 5 שנות לימודיה הראשונות	רמה 4 90 ש"ח	רמה 5 85 ש"ח	רמה 6 81 ש"ח
גננת בלתי מוסמכת בעלת תוק של 12 שנים ומטה	רמה 7 83 ש"ח	רמה 8 78 ש"ח	רמה 9 74 ש"ח

המחירים להורים בשקלים וכוללים מס ערך מוסף.

בצו האמור
"ילד" – נחשב כמי שהגיע לגיל 3 לפני יום א' בטבת של שנת הלימודים וטרם הגיע לגיל 5 במועד האמור.
"שרותים בגן ילדים" – שרותים הניתנים לילד בכל מקום שבו מתחנכים או מטופלים באופן שיטתי יותר מעשרה ילדים.
"תקן" – תקן הציוד בגן ילדים פרטי שקבע משרד החינוך והתרבות.

האמור בהודעה זו אינו בא להתיר לבעל גן ילדים לגבות בחיר אם מספר הילדים בכל גיל בכיתה שלה על 35.

משרד החינוך והתרבות מבהיר בזה שהמחירים דלעיל מתיחסים רק לגני־ילדים שבפיקוח (גילאי 3–4) ושקיבלו אישור מהמשרד לגבי הרמה שגן הילדים שובץ.

בהתאם לצו הפיקוח על המחירים, חייבים בעלי הגנים הפרטיים לפרסם במקום בולט את אישור משרד החינוך המצביע על רמת הגן.

טבלה זו בתוקף מ־1 בספטמבר 1986.

בכל מקרה של הנקעת מחיר יש לפנות למשרד החינוך והתרבות, המחלקה לארגון מוסדות חינוך, רח' שבטי ישראל 34, ירושלים, 91911.

שקמונה חברה ממשלתית-עירונית לשקום הדיור בחיפה בע"מ
חיפה, רח' הגפן 48, טלפון: 672504

מבצע מכירת דירות לזכאי משרד הבינוי והשיכון ולמכירה חופשית

החברה מודיעה בזה על מכירת דירות פנויות למשפחות ותשבי ישראל. עדיפות תינתן לבעלי תעודת זכאות מסוגלים בסגרת תכניות הסיוע לזוגות צעירים, הוכנה תוכי דיר, צמיחה 3+, עולים

הדירות ומסוברות במצבן הנוכחי כפתן פעמות שיפוץ, אשר יבוצע על ידי הרוכש ועל חשבונו.

כל המחירים כוללים מס ערך מוסף והוקמה לשנה 45 יום מרגע זה.

50% מהמחיר הדירה ישולמו על ידי הרוכש במזומנים מיד לאחר אישור החברה והמוקפרת לדירה. לזכאים היתרון והלוואה משלימה על פי תנאי משרד הבינוי והשיכון והבנקים המשכנתאות.

הדירות בשכונת נ.ת. נמרשיף המקורבת בעדיפות ראשונה לזוגות צעירים תושבי חיפה שעדיין בוגרי.ל. הדירה בעדיפות שמואל הרוכש לבחור אי זת שמרי מגורה באישור תנו השכונה.

הרשמה המקיים בשעורי החברה, מדי בבוקר ובגמל 48, חמלה המשמים ביום ה' 28.8.86 בשעה 13.00. עבלת קהל בכל יתר השבוע בין השעות 8.00 – 13.00.

על הנרשמים להביא עמם תעודת זהות, תעודת זכאות ודמי הרשמה בסך של 50 ש"ח בשיק לפקודת חברת שקמונה בע"מ, שלא יוחזר בכל מקרה.

בדירה וירשמו מסוגלים לדירה ראשון, ויעדר ביתיהם הגרלה בעדיפות לזכאים. אדאבו מהמחיבים לקבל הודעה כל שהיא.

מס'	כתובת	שכונה/שכב	שטח ברוטו	חדרים	קומה	מחיר כולל מע"מ (ש"ח)
1.	הרשות בוקר 23/6	קריית חיים	69	3	ג'	32,000
2.	רח' שרמן 24/3	קריית חיים	69	3	א'	28,000
3.	רח' עזה בוקר 37/31	קריות חיים	69	3	ד'	27,000
4.	שד' הגבעה 23/8	קריות חיים	56	2	ד'	19,000
5.	רח' משה קלנר 18/2	קריית שמואל	45	2	א	25,000
6.	רח' הנרן 3/1	גבעת גן, קאזא	73	3	א'	32,500
7.	רח' התבור 8/12	קריות חיים	82	3	ג'	35,000
8.	רח' אביל 13/54	שער העלים	96	4	י"ד	49,000
9.	רח' רוך ידלבנים 198/19	חיפה	86	4	א' מנוך לגשר	59,000
10.	רח' כורש 8	חיפה	40	1	א'	7000
11.	רח' אבנגבירול 36	חיפה	100	5	ב'	22,500
12.	רח' הטיבת כרמלי 21	גשר הנ.חיפה	90	3.5	ד'	32,000
13.	רח' הענן 31/7	נוה שאנן	55	3	ד'	19,000
14.	רח' ערד 120/2	נוה שאנן	73	3	א'	23,000
15.	רח' ערד 119/3	נוה שאנן	86	4	א'	27,000
16.	רח' ערד 119/4	נוה שאנן	86	4	א'	27,000
17.	רח' ערד 120/4	נוה שאנן	86	4	א'	27,000
18.	רח' קיבוץ גלויות 23	חיפה עיר	83	3	ג'	8,500 (דמ"פ מלאים)
19.	רח' קיבוץ גלויות 140	חיפה עיר	60	1	ב'	6,000 (דמ"פ מלאים)

מוצרי מעריב

17 יום בספרד לשוחרי אמנות

המדריך: ד"ר אליקים יוקן ● ביצוע: „שמת הכבר" ● הרצאות: 10.10.
● פרטים: „מרכז מטיילי מעריב", מערכת „מעריב", רח' קרליבך 2, ת"א ☎03-439207/08.

התקליט בכל בית
עפרה חזה
אלבום זהב

בנק לאומי הולך אתך מתל־אביב ללוד

מאת ישעיהו פורת

מיבצע „קשב" (קרית שירותי בל"ל) של בנק לאומי, מתחיל השבוע את הספירה לאחור. היחידות הראשונות של מחשבי הענק של הבנק יועברו מתל־אביב ללוד. פרויקט הקמת רת"ם (רשת תקשורת מקומית) החדשני יצא לדרך, לאחר שחברת „פיברוניקס" מחיפה זכתה במיכרז של כמיליון דולר. שלושת הבניינים המרכזיים, שכוללים את יחידות האנרגיה, המחשב והפיתוח של הבנק, יושלמו עד סוף דצמבר. מפברואר 1987 – שש שנים מאז הוחל בפרויקט „קשב", שהוקצבו לו 30 מיליון דולר – יפעל מרכז הבנק הגדול בישראל מלוד ולא מתל־אביב.

מחשבים ומיכרון משרדי

ביל בנק לאומי בחדשנות תקשורתית מן השורה הראשונה. פרויקט רחים, למשל, הוא מן המתקדמים בעולם. זו רשת כבלים סיב־אופטיים (ש„פיברוניקס" החיפנית היא מן המובילות בהם בעולם), שעשה בכבל־תוך־בנין אחד, מה שעשו עד־כה עשרות קילומטרים של כבלים נפרדים. הרשת היא חסכונית במיוחד ומאז התגבה שהיא מאפשרת לרשת המחשבים, משתמשי־הקצה וציוד ממוך אחר. טוב בהרבה, לעומת שיטות קודמות. רשתות דומות, מוצרת „פיברוניקס", הוזכרו לאחרונה על־ידי „בנק אוף אמריקה" בסאן פרנציסקו ו„בנק אוף ניו־אינגלנד" בבוסטון.

„לאומי־נט", צומת התקשורת של הבנק, נותן גם הוא יחידות של תקשורת דו־כיוונית בין מרכז הבנק וסניפיו ובין אלו לבין עצמם. בנק לאומי הוא היחיד בארץ עם תקשורת מן הסוג הזה, שהיא זי נדירה גם בבנקאות הבינלאומית.

מקורות בבנק לאומי מסרו, כי מטעמי חסכון הוחלט להעביר אל המרכז החדש בלוד את יחידות המחשב וצוד אחר הממוקמים היום בתל־אביב. מערך גיבוי למערכת המחשב הענקית של הבנק, ישאר בתל־אביב.

חדש בשוק

★★★ חברת נ.פ.ר. הכריזה לאחרונה על מחשב התקשורת החזק בעולם, פי שלושה מיבצ 3725, שנחשב עד־כה מוביל בתחום זה. „קומטן" 5660" בנוי בטכנולוגיה חדישה של VLSI וניתן לחבר אליו עד 1,024 קווי תקשורת, שכל אחד מהם משרת קבוצת מסופי עבודה, בהשוואה לאה למכסימום 256 קווים במחשב המוביל הקודם. בפירסומים בארצות־הברית נמסר, שמחיר המחשב, המיועד בעיקר למוסדות גדולים, בין 400,000 דולר (יחידה קטנה) ושני מיליון דולר (יחידה מרובות). בשוק הישראלי מותקנים כבר כ־20 דגמים קטנים של „קומטן".

יצוא

★★★ חברת „רד תקשורת מחשבים", חתמה חוזה עם AT&T, לפיו ישווק ענק התקשורת האמריקני מוצרים קצר־טווח שינכרוניים אוירים מוצרת החברה מתל־אביב, תחת סימנה של החברה האמריקנית. ההסכם הוא לשנתיים ומוערך בהזמנות בכחצי מיליון דולר.

★★★ חברת AEG המערב־גרמנית רכשה שלוש מערכות תוכנה גראפיות, „גראפיקל", שפותחו בחברת „לרמן סופט אינטרנשונל" מתל־אביב. התוכנה הידידותית מיועדת לשרטוט מעגלים מודפסים.

★★★ מערכת המחשבת להזמת בקר, בשם „בקריתי", שפותחה בחברת „גביש" בקיבוץ גבעת־ברנר, עוררה הדים בתערוכה למיכון חקלאי בארצות־הברית וכבר הוזמנה על־ידי מספר חברות מארה"ב והולבה. בארץ זכתה התוכנה, שמחירה 3,800 דולר, להצלחה ניכרת וכבר משתמשים בה בקיבוצים ומשבים רבים.

★★★ חברת „שפיר" מרעננה השלימה בקבדה מיוחדת מחשב, העסקי יבמ 36 המיועד לשמשפחת המשתמשים המרוצים.

★★★ חברת „מיפ מחשבים" זכתה במיכרז למיחשוב רשת מלונות „ישרוטל", שלה ששה בתי מלון בישראל. מכל „מיפ מחשבים", ישראל באומל מסר, כי בשלב ראשון יומחשבו המלונות „לגונה" ו„סטרט" באילת, בהשקעה של כ־100,000 דולר. הפרויקט כולל מערך בכמיליון דולר. המערכת תכלול סופר־מיקרו „אלשוס 1086" תוכנת „מיפוטל", שפותחה בחברה.

★★★ חברת „מגאטרוניק תעשיות אלקטרוניקה" מרחובות תספק לחברת „בזק" הממשלתית 65 מערכות אל־פסק, המבצרת ציוד אלקטרוני מתוחכם ומערכות ממוחשבות מפני ירידות־מתח והפסקות חשמל. שווי העיסקה כחצי מיליון דולר.

★★★ המדען הראשי החליט לתמוך בהמשך פיתוח תבילת התוכנה APTOOLS של חברת „מילו" מחיפה, בחיקוף של 190,000 דולר. לאחרונה זכתה החברה החיפאית במיכרז בצרפת, שם רכשה חברת „גראן טולן" מערכת המשמשת לפיתוח תוכנה.

★★★ בשל השוק הרווי בענף המחשבים עלה מספר המחרים שמבקשים לעשות הסבה מקצועית ומשתלמים עתה בקורסי הוראת מחשבים. על־כך סיפרה גבי יפת ויצמקיק, מנהלת המיכללה להכשרת מורים למקצועות סכמולוגיה ומיתחל. 50 מורים ו־50 מורות למדים היום להוראת המחשב, ולפחות 80% מהם עתחבפים על־ידי בתי־ספר על־תיכוניים.

מערכת לאיתור עובדים נחוצים

חברת „ליאור" ממגדל העמק, המתמחה בייצור מערכות לאיסוף נתונים, תיכננה והתקינה במיפעל „שיוזל סמיקונדקטור" שהוקם בעיירה, מערכת מתוחכמת לאיסוף נתונים באמן אמת. המערכת מפקחת על הכניסות והיציאות, ועל תנועתו ומיקומו של כל עובד, בכל זמן נתון ובכל תחנת עבודה. התקנת המערכת מאפשרת לאתר מיד עובדים חיוניים, במקרה של פליטת גזים רעילים מהאולמות הנקיים במיפעל, שבהם מייצרים את שבבי הסיליקון („ציפים"), עבור תעשיית האלקטרוניקה.

פיתוחה של המערכת נעזר בנסיון שנירכש בכורים גרעיניים בעולם, שבהם נפלטו חומרים מסוכנים והסתבר, כי בעת שהיו תקלות פעלו החיישנים, המתריעים על תקלה, אך בזבז זמן רב עד שאותרו המומחים לטפל בה. זו חיתה אחת הבעיות גם בעת התקלה בכור הגרעיני הסובייטי בצ'רנוביל, כאשר זמן יקר בזבז עד שאותרו המומחים.

מאיר הראובני

מעבר מאפיקים צמודים לעבר שוק המניות

על שקלים ודולרים

מניות הבנקים שבהסדר

דתשואה		
הדולרית		
16.38	100.0	איריבי רג
16.02	100.0	איריבי ב
14.86	2.0	איריבי בב א
16.60		אגוד ושח
16.38		דיסקונט ב
16.54		דיסקונט א
16.51		המזרחי ש
16.21		המזרחי מ
–7.00		הפועלים מבב
16.54		הפועלים ש
16.86		הפועלים מ
16.53	1.0	כללי א
16.51	100.0	בלל סטוק
16.21	1.0	מימון וסחר
15.64	5.0	מימון וסחר

מאת סופר „מעריב"

המסחר בבורסה אפשרי בהמשך מעבר כספים מהאפיקים הצמודים לעבר שוק המניות. זאת למרות שכמות הכספים שזרמה לבורסה היתה קטנה בהרבה מהחיקוף שיצא מהאפיקים הסולי־דיים.

הסוחרים בבורסה שופעים אופטימיות באשר למגמה הצפויה במסחר במניות, אף כי הם מסייגים את הערכתם באפשרות למימוש קל בתחילת השבוע. הם סבורים, כי את המימוש זה „יבלע" השוק ללא זעזוע.

שוקי שוק המניות, בגרסו מניות הבנקים שבהסדר, עלה בשמע שעבר ב־4.83 אחוזים, כשנתון זה משקף עליות בשיעורים שבין 2 אחוזים לכ־8 אחוזים ואף יותר בכל ענפי שוק המניות. עליות אלה היו כתוצאה מהורמת כספים, לא גדולה במיוחד, של שרגות הנאמנות המתמחות במניות וכמו כן ברוקרים ומנהלי תיקים, שגיבשו הערכה אופטימית לגבי השוק. הערכתם זו מתבססת על מספר גורמים, כשהעיקריים שבהם: ציפיות להמשך וניתת הריפיקים הצמודים אשר תביא להגדלת היקף הכספים הפנויים במערכת שיחפשו נתיב השקעה אטרקטיווי ואשר הבורסה עשויה להיות אחד המובילים שבהם. ציפיות להתפתחויות בדיונים ובהחלטות על רפורמה מקיפה במערכת המיסים ובשוק ההון ובכלל זה, צמצום דראסטי של הנפקת אגרות־חוב צמודות, דבר שיגדיל את מאגר הכספי הנזיל.

גם קיימת הערכה שהורדת עלות האשראי והימון של חברות מצד אחד והגדלת הרווחיות הפרסית מצד שני יביאו לכך, שתוצאותיהן העיסקיות של חברות רבות נוספת יראו על רווחים גאים, כפי שקרה בשבועות האחרונים לגבי חלק מהחברות, בגרוד למגמה שהיתה בשנתיים האחרונות.

„מקורבי" הבורסה ציינו, כי מאז הונהג סל המטבעות החדש ובטלה הדרצמה המוחלטת של המשק לדולר, החלה לצבור תנופה שוקי המניות, בגרסו כוי מניות הבנקים שבהסדר, עלה בשמע שעבר ב־4.83 אחוזים, כשנתון זה משקף עליות בשיעורים שבין 2 אחוזים לכ־8 אחוזים ואף יותר בכל ענפי שוק המניות. עליות אלה היו כתוצאה מהורמת כספים, לא גדולה במיוחד, של קרנות הנאמנות המתמחות במניות וכמו כן ברוקרים ומנהלי תיקים, שגיבשו הערכה אופטימית לגבי השוק. הערכתם זו מתבססת על מספר גורמים, כשהעיקריים שבהם: ציפיות להמשך וניתת הריפיקים הצמודים אשר תביא להגדלת היקף הכספים הפנויים במערכת שיחפשו נתיב השקעה אטרקטיווי ואשר הבורסה עשויה להיות אחד המובילים שבהם. ציפיות להתפתחויות בדיונים ובהחלטות על רפורמה מקיפה במערכת המיסים ובשוק ההון ובכלל זה, צמצום דראסטי של הנפקת אגרות־חוב צמודות, דבר שיגדיל את מאגר הכספי הנזיל.

גם קיימת הערכה שהורדת עלות האשראי והימון של חברות מצד אחד והגדלת הרווחיות הפרסית מצד שני יביאו לכך, שתוצאותיהן העיסקיות של חברות רבות נוספת יראו על רווחים גאים, כפי שקרה בשבועות האחרונים לגבי חלק מהחברות, בגרוד למגמה שהיתה בשנתיים האחרונות.

„מקורבי" הבורסה ציינו, כי מאז הונהג סל המטבעות החדש ובטלה הדרצמה המוחלטת של המשק לדולר, החלה לצבור תנופה זכיות האפיקים הדולריים. במקביל החלה לגבור דולר, אף כי במימדים קטנים בהרבה, הפנייה הכספים לשוק המניות. הדרכה הזאת, כי מגמה זו תימשך, אף שהפנייה הכספים המתפנים לעבר שוק המניות, תהיה הרבה יותר מרוגנת וסלקטיווית. בשבוע שעבר ניפרו מקרנות הנאמנות הסולידיות כ־30 מיליון שקל, כשליש מהם ריים. במקביל החלה לגבור דולר, אף כי במימדים קטנים בהרבה, הפנייה הכספים לשוק המניות. הדרכה הזאת, כי מגמה זו תימשך, אף שהפנייה הכספים המתפנים לעבר שוק המניות, תהיה הרבה יותר מרוגנת וסלקטיווית. בשבוע שעבר ניפרו מקרנות הנאמנות הסולידיות כ־30 מיליון שקל, כשליש מהם ביום ראשון. לקראת סוף השבוע נבלמה. פחות או יותר, מגמה זו. ההערכה היא, שבאפיק זה, כמו גם במכירת אגרות־החוב הדולריות תחול עתה רגיעה.

מניות הבנקים שבהסדר ריכזו בשבוע שעבר תעניינות מעטה בלבד. התשואה אחת של המניות נעות עתה סביב 16.5 אחוז. בנק לאומי פותח היום במבצע הפצה בקרנות „אר"ן־נמרת" שעיקר השקעתן היא במניות בנקים שבהסדר. לדעת מנהלי „לאומי־פיא" השקעה בסקטור זה, ובנשא כי 16–17 אחוז, הינה אטרקטיווית נוכח התשואות הקרוב ביותר באפיקי השקעה מקבילים.

זה מה שתקבל בתפ"ס ובפק"ם

הבנק	המכסה בשקלים	ריבית תפיס באחוזים		ריבית בנקים לתקופה של 7 ימים		14 ימים		30 ימים	
בנק לאומי	999–500	7	(7.25)	0.15	(8.52)	0.31	(8.32)	0.66	(8.30)
	9,999–1,000	16	(17.34)	0.32	(17.91)	0.62	(17.59)	1.40	(18.39)
	10,000 ויותר	16.75	(18.23)	0.33	(18.79)	0.65	(18.43)	1.46	(19.27)
	מ־50,000 ויותר	17.50	(19.11)	0.35	(19.68)	0.68	(19.35)	1.52	(20.15)
בנק הפועלים	עד 999	8	(8)	0.19	(10)	0.42	(12)	0.99	(13)
	10,000–1,000	13	(14)	0.26	(14.5)	0.54	(15)	1.17	(15)
	מ־10,001 ויותר	15	(16)	0.30	(16.7)	0.59	(16.7)	1.27	(16.6)
בנק דיסקונט	999–40	8	(8)	0.15	(8)	0.31	(8)	0.85	(10.5)
	10,000–1,000	13.5	(14.5)	0.28	(15.6)	0.58	(16)	1.40	(17.8)
	50,000–10,001	15	(16)	0.29	(16)	0.59	(16.7)	1.53	(19.6)
	99,990–50,001	15.5	(16.7)	0.31	(17.3)	0.63	(18)	1.61	(20.7)
בנק המזרחי	499–40	8	(8.3)	0.12	(6)	0.23	(6)	0.50	(6)
	1,000–500	8	(8.3)	0.15	(8)	0.30	(8)	0.67	(8)
	2,500–1,000	13	(14)	0.25	(14)	0.50	(14)	1.10	(14)
	5,000–2,500	13	(14)	0.25	(14)	0.50	(14)	1.10	(14)
	10,000–5,001	14	(15)	0.27	(15)	0.54	(15)	1.19	(15)
	50,000–10,001	14.5	(15.5)	0.29	(16)	0.58	(16)	1.36	(17)
הבנק הבינלאומי	99–40	6	(6)	0.13	(7)	0.27	(7)	0.50	(6)
	999–100	8	(8)	0.17	(9)	0.31	(8)	0.67	(8)
	4,999–1,000	13	(14)	0.29	(16)	0.57	(16)	1.29	(16)
	9,999–5,000	14	(15)	0.29	(16)	0.57	(16)	1.29	(16)
	10,000 ויותר	15	(16)	0.32	(18)	0.63	(18)	1.38	(18)

ששרי הריבית על מקדונות הפיים וסקים המתפרסמים בטבלה זו, נמצאו בסוף שבוע שעבר ע"י הבנקים הנ"ל אחריתן.

מועדים בבורסה

24.8.86 דלתא־גליל – אקס הטבה 100%, הקצאה 26.8.
זיקית – אקס הטבה 400%, הקצאה 27.8.
25.8.86 הבנק הבינלאומי – אקס מזומן 30%, תשלום 25.9.86.
27.8.86 מטריות אופציה – יום מסחר אחרון.
28.8.86 אילון אופציה – יום מסחר אחרון.
יעל"א אופציה – יום מסחר אחרון.
29.8.86 מלחה 3110 – פריון סופי.
31.8.86 מטריות אופציה – גמר תוקף.
יס־דמלה – אקס הטבה 250%, הקצאה 3.9.
1.9.86 גליל סד' 3603 – פריון מוקדם.
יעל"א אופציה – גמר תוקף.
אג"ח סד' 3111 – פריון סופי.
אג"ח סד' 3112 – יום מסחר אחרון.
2.9.86 אילון אופציה – גמר תוקף.
3.9.86 יס־דמלה – אקס מזומן 190%, תשלום 30.9.
14.9.86 אג"ח סד' 3112 – פריון סופי.
16.9.86 אג"ח סד' 3113 – יום מסחר אחרון.
17.9.86 שגיא סד' 4208 – פתיחת מסחר בקבוצה 321.
גליל סד' 3832 – פתיחת מסחר בקבוצה 271.
גליל סד' 3760 – פתיחת מסחר בקבוצה 253.
29.9.86 מלחה 3113 – פריון סופי.
1.10.86 מלחה 3114 – פריון סופי.
2.10.86 מאגרי בניה אופציה – גמר תוקף.
3.10.86 גליל סד' 3604 – פריון מוקדם.
5.10.86 ראש השנה – הבורסה סגורה.

התנשא עיי בנק המזרחי המאוחד בע"מ
אגף ניירות־ערך מחוד ייעוץ ומחקר

התיאטרון הלאומי הבימה
סינדרלה
בביצוע הבלט הישראלי
היום 24.8 ומחר 25.8 17.00
המלך מתיא הראשון
ביום ד' 27.8 וביום ה' 28.8
בשעה: 16.00 18.45
הדרך ומה
הערב 24.8 • מחר 25.8
בקרוב המלט
בביצוע מלא אחרון מבריטניה

התיאטרון הקאמרי
יאקיש ומרפצ'ה
– הצגות אחרונות –
הערב 24.8 • מחר 25.8
יום ג' 26.8 • יום ד' 27.8
לפרטים נוסף בתלוש מס' 6 לתאריכים שקיים ומתבצע.
עוד שבת – שאפירה ובידור
יום ו' 29.8 ב־10.00 בלילה
בהנחיית מאיר שלו והשתתפות אמיר גיבור ומיטב האמנים.

הבימה
מאחר בחמשת שנותיה התיאטרון הלאומי אחד ב־ישראל
JACK LEMMON
IN
LONG DAY'S JOURNEY
INTO NIGHT
BY EUGENE O'NEILL
בתאריכים: 17.10 שעה 14.00
ו־18.10 עד 23.10 שעה 20.30
טיסטים: 248787, 44475, 294071

התזמורת הקאמרית הישראלית
מנהל מוסיקלי: יואב חבקין
מרדיעה על..
אודיציות לנגן חצוצרה
לעונת 1986–7
אשר תתקיימנה ביום חמישי, 11.9.86
בדבר פרטים נוספים נא להתקשר למשרדי התזמורת
טלפון: 210102.

א.ח.ש. חברה להשקעות בע"מ
(בפירוק)
פר/4931
הזמנה להציע הצעות
ניתנה בזה הזמנה להציע הצעות לרכישת ציוד משרדי מבנקי החברה הנ"ל
רשימת הציוד ותנאיה לעיון אל הנ"ל במשרדו בתוך דיזנגוף 302, תל־אביב (טלפונים: 461357, 5460489) בימים א'–ד' בין השעות 9.00–14.00, ויתואם מראש לבדיקת הציוד.
הצעות יש להגיש עד ליום 15.9.86 בצוען הפרטים המבוקשים והמחיר המוצע עבורם, במעטפה סגורה כחוב. אל ההזמנה יש לצרף הוראה בקאית בסכום המהווה 10% מן ההצעה, אשר ומחוזר למציע באם נדרוזה הצעתו. ההוראה לא תוחזר לפי שהצעתו מקבלת ע"י הנ"ל, והיזקיר ע"ח המחיר המוצע.
אין הנ"ל מתחייב לקבל הצעה כלשהי לרכות הצעה הגבוהה ביותר. קבלת כל הצעה ובוצעה הסכי מעמים אישור בית המשפט המחוזי תל־אביב–יפו.
פרטים ותיקון למכירי הצעה לרכישת טלא הפרטים המוצעים.
עמרם גולן, עו"ד
מפרק א.ח.ש. חברה להשקעות בע"מ (בפירוק)

הודעה חשובה!
ב.מעריב יפורסמו בתקופה הקרובה מוספים מיוחדים
שיסקרו את הארצות:
שוויץ יפן, ארה ב. קנדה ספרד. דרום־אפריקה. אנגליה ואוסטריה.
חברות משחריות הקשורות עם הארצות הנ"ל מתבקשות לפנות:
זאב ויזל או עופר גל,
☎ 332171, 333087, 333107, 333041.

ספר בלתי נשכח!
אלני מאת ניקולאס בייג'
סיפור מרתק!
ספרית מעריב
להשיג בחנויות הספרים ברחבי הארץ, או בספרית מעריב, דרך פ"ת 272א', ת"א

חוק החברות תשכ"ח–1968
מרחב הבנק מקומי – קרית
מזמרת בזה
הודעה
בקשתם לפיקוח 149(1) לחוק החברות תשכ"ח–1968
הנדונה לדיון הקפדת לבנק ולבנה מרחב מרכזי בקשה להקמת חלקה בלבד: בתוך קומה נוספת מעל המבנה הקיים בחלקה 21 גוש 11550 חלקה 18 קרית בתאליק.
מהות הבקשה: 1. מיבנה לבקשתם הנ"ל מדרים כקומה מחדש. 2. נוסה יציאות לגג.
כל המעוניין רשאי לעיין בבקשה זו ל־מרחב הדיה והבקשה ובקשה ל־ריה בימים ובשעות שקובעו המחוזי מעוה לעיל.
תל הדאה עצמו מצוג ע"י אישור הבקשה וגל יכול להגיש הערותיו מנוקשה לשרד הדיה המחוזי בר־חוצה דל חוך 14 יום מיום פרסום הודעה זו.
לאחר מתיר זה תוכא הבקשה לדיון לפני הדיה ולל אשר יחליט בנדון.
ז. בנסי
יו"ר הדיה המקומית
לתכנון ולבניה
מרחב מכרזה

חוק החברות תשכ"ח–1968
מרחב הבנק מקומי מזרח
מזמרת בזה
הודעה
לפי סיף 149
לחוק החברות תשכ"ח–1968
בן מזמרי הדיה המקומית לתכנון ולבניה מרחב הבנק מקומי – קרית
מזמרת בזה
הודעה
לפי סיף 149
לחוק החברות תשכ"ח–1968
בקשתם לפיקוח 149(1) לחוק החברות תשכ"ח–1968
הנדונה לדיון הקפדת לבנק ולבנה מרחב מכרזה בקשה להקמת חלקה בלבד: בתוך קומה נוספת מעל המבנה הקיים בחלקה 21 גוש 11550 חלקה 18 קרית בתאליק.
מהות הבקשה: 1. מיבנה לבקשתם הנ"ל מדרים כקומה מחדש. 2. נוסה יציאות לגג.
כל המעוניין רשאי לעיין בבקשה זו ל־מרחב הדיה והבקשה ובקשה ל־ריה בימים ובשעות שקובעו המחוזי מעוה לעיל.
תל הדאה עצמו מצוג ע"י אישור הבקשה וגל יכול להגיש הערותיו מנוקשה לשרד הדיה המחוזי בר־חוצה דל חוך 14 יום מיום פרסום הודעה זו.
לאחר מתיר זה תוכא הבקשה לדיון לפני הדיה ולל אשר יחליט בנדון.
ז. בנסי
יו"ר הדיה המקומית
לתכנון ולבניה
מרחב מכרזה

חוק החברות תשכ"ח–1968
מרחב הבנק מקומי מזרח
הודעה בדבר
אישור שינוי תכנית
מפורטת
מזמרת בזה הודעה, בהתאם לסיפוף 117 לחוק החברות, תשכ"ח – 1968, כי הדיה המחוזית לתכנון ולבניה מחוז תל־אביב
מרחב הבנק מקומי מזרח – יום
מזמרת בזה
הודעה
בקשתם לפיקוח 149(1) לחוק החברות תשכ"ח–1968
הנדונה לדיון הקפדת לבנק ולבנה מרחב מרכזי בקשה להקמת חלקה בלבד: בתוך קומה נוספת מעל המבנה הקיים בחלקה 21 גוש 11550 חלקה 18 קרית בתאליק.
מהות הבקשה: 1. מיבנה לבקשתם הנ"ל מדרים כקומה מחדש. 2. נוסה יציאות לגג.
כל המעוניין רשאי לעיין בבקשה זו ל־מרחב הדיה והבקשה ובקשה ל־ריה בימים ובשעות שקובעו המחוזי מעוה לעיל.
תל הדאה עצמו מצוג ע"י אישור הבקשה וגל יכול להגיש הערותיו מנוקשה לשרד הדיה המחוזי בר־חוצה דל חוך 14 יום מיום פרסום הודעה זו.
לאחר מתיר זה תוכא הבקשה לדיון לפני הדיה ולל אשר יחליט בנדון.
ז. בנסי
יו"ר הדיה המקומית
לתכנון ולבניה
מרחב מכרזה

פר/4963
סופרניקו (1974) בע"מ
– בפירוק
מזומנות בזה הצעות לרכישת מחזרות החב־רה הנ"ל הכוללים מחו־רות הנסכרות בחניות לחמרי ניקוי.
את המחזרות ניתן לראות בתי־אנם מלבוני עם הנ"ל עד 1.9.1986.
אין הנ"ל מתחייב לקבל את הצעה הגבוהה ביותר או כל הצעה שהיא.
קבלת כל הצעה טעונה אישור ביהמ"ש.
אבי מלינגר, עו"ד
מפרק סופרניקו (1974) בע"מ
טל' 03–621845, 611391
03

פר/3005
בקשת חברות צו פתח ואסיפה ראשונה
שם החברה: מגא מרט בע"מ – בפר־רוק. מען המשרד הרשום: רח' בן יהו־דה 29, תל אביב. בית המשפט המחוזי תל־אביב יפו. ת.א. 2218/84. תאריך הפרוק: 14.7.86. הזמנה לאסיפת הנושים: 19.9.86 בשעה 9.00. 1. נושים בשעה 9.15.

פר/10909
בקשת בשתות הגג (מסמ הדפס), תשים–מסמ הדפס צו הכרת חיב כשמש דגל
שם החייב, תיאורו ומענו: בחיפון שיר, ת.ז. 8–6898456, מרחב (מנהל חברות), רח' הפיקוח 27, רשת הפקוח, בית המשפט המחוזי בתל אביב יפו ת.א. 3212/85, תאריך צו הכרות החייב כפרוש רגל: 13.4.86.

פר/9217
בקשת בשתות הגג (מסמ הדפס), תשים–מסמ הודעה על ביטול צו ניהול הנכסים בכשמש דגל
שם החייב, ומענו לשעבר: עמנון הפר נזה זמים מיגון ל"ל, ת.ז. יוסף מיגון, רח' ריטס 25, תל אביב. בית המשפט המחוזי בתל אביב יפו ת.א. 4480/85, תאריך הצו להמלצת הפר בן בפשיטת רגל: 30.10.68. סיבת הביטול: תשלום כל החובות. תאריך הביטול: 18.6.86.

פר/9971
בקשת בשתות הגג (מסמ הדפס), תשים–מסמ הודעה על ביטול צו כינוס בשתות רג'
שם החייב, תיאורו ומענו: דמנו ליאני, ת"ז 4272005, מרח. רח' שבטי 10, מן צינוגה. בית המשפט המחוזי בתל אביב יפו ת.א. 468/72. תאריך הפר לכינוס ופשיטת הרגל: 10.3.72. סיבת הביטול: לקוד תשלום המחכות. תאריך הביטול: 10.7.86.

פר/4995
בקשת חברות צו פתח ואסיפה ראשונה
שם החברה: מלצין את צין בע"מ – בפירוק. מען המשרד הרשום: רח' צ'לנוב 38 תל אביב. בית המשפט המחוזי תל־אביב–יפו. ת.א. 1282. תאריך צו הפירוק: 14.7.86. דר' הנ המקום לאסיפת הראשונה: 19.9.86 במשרד הכונס הרשמי, רח' בן יהודה 14 תל אביב. שעת האסיפה: 10.00. 2. משתתפים בשעה 10.15.

הטיפול המחוזי לקוד יחודה והשמירה
קצין מטה לשיתוף פעולה
מרחבה הבנק והמלכה
ודת משמה לדרכים המלכות בדיל
הודעה על הפקדת תבנית מתאר מפורטת
מס' 929/1 לבניה מס' 437 – שינוי חלק לחבית מתאר מפורטת מס' 929 בקעת בית סיר בית עזר אל מקש, המבוקה: 1. בנוי 3 חלק מחלקות אם סד. שעב אבו עלבה מחוב גבר בנוי 3 חלק מחלקות אל מרבה. שעב אל עלה, בחרמות כפר בית עזר אל מקש. 2. בנוי 3 חלק מחלקות חלה קשה, חר אל הרשי. אל מלעיב. דראקן אבאר מרחמה כפר בית עזר אל תרחה. 3. בנוי 3 חלק מחלקות אבו עקר. שקב מסמא. בנוי 3 חלק מחלקות בנן אל חמא. דרור בר אש שבי בערמות חרבה אל מעבדה. 4. בנוי 2 חלק מחלקות אל מרבר חלה אבו־סחלה. מחלה אל חרמה בארמות כפר אמנה. 5. בנוי 2 חלק מחלקות אל מסם אש שבלי. בארמות כפר בית סיר.
בהתאם לסיפוף 16(1)(24/20/16) לחוק לחוק הבנון ערים, כפרים ובתים מס' 79 לשנת 1966.
מודיעה בזה מועצת הבנון והמלוקה על הפקדת תבנית אמתית כללית מפורטת מס' 929/1 לבניה מס' 437 שינוי חלק לחבית מתאר מפורטת מס' 929 בקעת בית סיר בית עזר אל מקש. התכנית בזאת לחוקן את תחאי הדיוק שפורסם לתבנית מתאר מפורטת מס' 929.
התבנית מוצאת במשרדי לשכת הבנון הארצית בגן־בירה (רח' השומרון) ושאר במשרדי הדיה המקומית לתכנון בערים בנוגע הבאלה, ויכול כל אחד לעיין בה ללא תשלום בימים ב,ג,ד, זד בשעות 10.00 – 13.00.
כל מי שיש לו עניין בתכנית הדיה עצמו הנוגע מתנה רשאי להגיש את הערותיו והצעה אליה את כל הנמצאים הנוגעים בדבר. לדעת מנה אם מסמכים אדרים הנמצאים ויקר בקיומו של הבנון וכן הנדרשים ויקרו של המתנה לגבה בן רשאי המתנגד לגרם את הקודמי לשנוי הנכסת שזר. אם רצונו בכך, אם ומתחדשו יש לשלוח למשרד קצין מטה לעניני מים בבית־אל. תל. 16. אם לעמוד מנוגה הדיה המקומית לתכנון בערים בנוגע הבאלה. בנוגע הדרשים מתאריך פרסום הודעה זו בעתון.
שלמה שבר
קצין מטה לעניני מים
יו"ר מועצת הבנון והמלוקה

הטיפול המחוזי לקוד יחודה והשמירה
קצין מטה לשיתוף פעולה
מרחבה הבנון והמלוקה
ודת משמה לדרכים המלכות בדיל
הודעה על מתן תוקף
תכנית מתאר מפורטת
מס' 923/1 לבניה מס' 585 – שיפורים בחלקות בקעת מסחה – זרע.
בהתאם לסיפוף 4(2)1 ד"ר (4)(א) לחוק הבנון ערים כפרים ובתים מס' 79 לשנת 1966 ומודיעה בזה ודת המשמה לדרכים המלכות בדיל על מתן תוקף לתבנית מתאר מפורטת מס' 923/1 לבניה מס' 585 – שיפורים בחלקות בקעת מסחה – זרע.
תודלת ותקפו של אישור זה בתום 15 יום מיום פרסומו בעתון.
יו"ר ודת המשמה
לדרכים המלכות בדיל

הטיפול המחוזי לקוד יחודה והשמירה
קצין מטה לשיתוף פעולה
מרחבה הבנון והמלוקה
ודת משמה לדרכים המלכות בדיל
הודעה על הפקדת תבנית מתאר מפורטת
מס' 929/1 לבניה מס' 437 – שינוי חלק לחבית מתאר מפורטת מס' 929 בקעת בית סיר בית עזר אל מקש. המבוקה: 1. בנוי 3 חלק מחלקות אם סד. שעב אבו עלבה מחוב גבר בנוי 3 חלק מחלקות אל מרבה. שעב אל עלה, בחרמות כפר בית עזר אל מקש. 2. בנוי 3 חלק מחלקות חלה קשה, חר אל הרשי. אל מלעיב. דראקן אבאר מרחמה כפר בית עזר אל תרחה. 3. בנוי 3 חלק מחלקות אבו עקר. שקב מסמא. בנוי 3 חלק מחלקות בנן אל חמא. דרור בר אש שבי בערמות חרבה אל מעבדה. 4. בנוי 2 חלק מחלקות אל מרבר חלה אבו־סחלה. מחלה אל חרמה בארמות כפר אמנה. 5. בנוי 2 חלק מחלקות אל מסם אש שבלי. בארמות כפר בית סיר.
בהתאם לסיפוף 16(1)(24/20/16) לחוק לחוק הבנון ערים, כפרים ובתים מס' 79 לשנת 1966.
מודיעה בזה מועצת הבנון והמלוקה על הפקדת תבנית אמתית כללית מפורטת מס' 929/1 לבניה מס' 437 שינוי חלק לחבית מתאר מפורטת מס' 929 בקעת בית סיר בית עזר אל מקש. התכנית בזאת לחוקן את תחאי הדיוק שפורסם לתבנית מתאר מפורטת מס' 929.
התבנית מוצאת במשרדי לשכת הבנון הארצית בגן־בירה (רח' השומרון) ושאר במשרדי הדיה המקומית לתכנון בערים בנוגע הבאלה, ויכול כל אחד לעיין בה ללא תשלום בימים ב,ג,ד, זד בשעות 10.00 – 13.00.
כל מי שיש לו עניין בתכנית הדיה עצמו הנוגע מתנה רשאי להגיש את הערותיו והצעה אליה את כל הנמצאים הנוגעים בדבר. לדעת מנה אם מסמכים אדרים הנמצאים ויקר בקיומו של הבנון וכן הנדרשים ויקרו של המתנה לגבה בן רשאי המתנגד לגרם את הקודמי לשנוי הנכסת שזר. אם רצונו בכך, אם ומתחדשו יש לשלוח למשרד קצין מטה לעניני מים בבית־אל. תל. 16. אם לעמוד מנוגה הדיה המקומית לתכנון בערים בנוגע הבאלה. בנוגע הדרשים מתאריך פרסום הודעה זו בעתון.
שלמה שבר
קצין מטה לעניני מים
יו"ר מועצת הבנון והמלוקה

פר/4995
בקשת חברות צו פתח ואסיפה ראשונה
שם החברה: מלצין את צין בע"מ – בפירוק. מען המשרד הרשום: רח' צ'לנוב 38 תל אביב. בית המשפט המחוזי תל־אביב–יפו. ת.א. 1282. תאריך צו הפירוק: 14.7.86. דר' הנ המקום לאסיפת הראשונה: 19.9.86 במשרד הכונס הרשמי, רח' בן יהודה 14 תל אביב. שעת האסיפה: 10.00. 2. משתתפים בשעה 10.15.

هكذا من الاصل

هكذا من الاصل

ילקוט לא קונים סתם

רימונה שיף

שנת הלימודים מתקרבת. שוק הילקוטים לבתי הספר פורח. לא עוד קונים את אלו העשויים מעור ומסקאי (דמויי עור), אלא את אלו העשויים מבד סינתטי.

בחברת „שיזוק – מרון תעשיות". הראו לי את ההבדלים בין ילקוטים יקרים לזולים. באלו האחרונים חסכו היצרנים בסיב החומר, האביזרים והתפירה, ובכך אמנם הוזיל את מחירם.

בילקוטים הזולים רצועות הכתף מחוברות בתפר אחד והריפוד דק ורך למדי. האב־זם תפור בקצה והריפוד ועלול לפצוע, או לשפשף את בית השחי. לשונית הנעילה מתפר־קת בקלות. בתוך הילקוטים הללו אין ריפוד כפול בגב. הפוך גלוי ותקרע בקלות ובמ־קום לות גב קשוח יש לו קר־טון אפור שמתבלה במהרה. הרוחרנו שגימור גרוע בתפי־רת הרוכסן עלול לגרום שיתנפס בשולי חבר, ותקלקל או ייקרע וגרום לנשירת חפ־צים חיוניים מתוניק בעת שיאתו על הגב.

עדה לבנון, מנכ"ל המועצה הישראלית לצרכנות, אומרת שהתקנים, המחקרים ותוצ־אות הניסויים המעשיים חם לילקוטים הכבדים מעור וד־מוי עור, שבהם, כאמור, כבר כמעט אין משתמשים בשנים האחרונות לדבריה, כשקונים ילקוטים קלים מבד סינתטי, חשוב להקפיד שהכתפיות תהיינה רחבות ומרופדות לבל תלחצנה על הגב, שהא־בזמים לא יהיו חדים, ומיבנה הילקוט פשוט, שיהיה דרשי־מושי – תהיה לו ידית לנשיא־תו ביד בנוסף לכתפיות וש־צבעו יהיה עמיד לבל יכתים את הבגדים בגשמים.

כל מה שרצית לדעת על איידס

דליה מזרי

בישראל חיים 49 אלף הומוסק־סואלים, אם כי אין אומדן על מספר הביסקסואלים. עד כה לא נרשמו מקרי איידס בקרב ציבור ההומוסקסואלים מקב מגון מיני בארץ. בכל המקרים עד כה נדבקו ההומוסקסואלים באיידס עקב מגעים מיניים בחו"ל. כך מגלה פרופ' חיים גרינמר מבית־שיא לאור לא מכבר, „איידס – המגיפה הבאה והשפעתו הגרפית, בעולם הישראלי.

פרופ' גרינמר שימש בכמה תפ־קידים בכירים במשרד הבריאות: מנהל המחלקה למעבדות, מנהל המעבדות הב־רכיות ומנהל המעבדה המרכזית לנגי־פים. עד לאחרונה שימש יועץ לענייני מעבדות. הוא מומחה למיקרוביולוגיה קלינית ולבריאות הציבור. הוא עוסק בחקר האיידס מאז החל להיות נפוץ בע־לם והתגלה גם בישראל, ושלוש שנים אסף את חומר לכתיבת הספר.

הספר כולל הסבר מדעי על מחלת המחלה, סיכויה ותופעות הלוואי שלה, מי הם בסיכון להידבקות ממנה ומי הם דרכי העברתה. הוא נותן סקירה על מקורה של המחלה, גילויה בעולם ומה בעשה בתחום הטיפול כדי לכלום את הת־שמשותה. איזה מרכיבים עסיסים בפיתוח תכשירים להשמדת נגיף האיידס ומהם התכשירים שנמצאים על חולי האיידס. עד כה ידוע שלא נמצאה כל תרופה למחלה.

ברשימת התכשירים גם תכשיר שפותח בסמוך וימצמן למדע – הדרמן בלוסת הדת T.A.F, שמטרתו שיקום המערכת החיסונית. גם הניסויים בתכ־שיך זה עדיין לא. הכתבת המלחה, אין כי לדעת תוקרי המכון, התכשיר עשוי להיות יעיל בשלבים מוקדמים של המח־לה.

פרק מיוחד בספר מוקדש לאיידס בישראל. פרופ' גרינמר מביא נ סקירה על כל מקרי האיידס שהתגלו בישראל, ומקרי המחלה כמוצאה מאיידס. על פי דיווחו, עד כה הוגלו בארץ 24 מקרי איידס (12 מהם הומוסקסואלים), 14 מהם נפטרו. 59 איש התגלו כבעלי נוגדני איידס. שמונה מהם – במצב של „אי"ל עם סימנים ראשונים של המחלה ושינו־ים אימונולוגיים המבשרים סכנה של „רגידנה" בגוף. כל השמונה – הומוסק־סואלים או מבודדים לסמים, הלקח תושבי שנבוא בבית הישראלי. גם הדרי רוצים בכך. איזה מין הדרנה עליהם לעדיף? היש לשלוח הומוסקס? האם לעדיף הדר־נה ברלה?

תשובה: נוסח ההומוסקס, פאר הדרנה (אני עקרונית, נגד) ומספר המומנים – אינם תלויים בכוונת יוסיכם קדם לכן, אלא ברצונכם עכשיו. תוכלי אפילו להפיע בשמלת כלה לבנה אם רצונך בכך, אם כי שמלה קצרה, בצבע פסטל עדיף, מתאי מה יותר תעודד פחות „הדשת גבוה". ואפילו הייתי ממליצה שתעבדי ליום אחר לבית־הדרין, הם ילוך להמתנתך. מזל טוב.

המזל היומי שלך

בתולה: (23 באוגוסט – 22 בספטמבר) מטיפת הסמה. הני־רה מסוייגת עשויה להצחיק, אך עשויה גם להוות פיצוץ לבעיה. צא לנסיעה לשם. הב־אה, אך לא לעסקים. חיי חברתי יעמוד בסימן המזל.

מאזניים: (23 בספטמבר – 22 באוקטובר) רומן מקולקל. קנאה עשויה לקלקל רומן. הר־כל להתוודות אם תמצא לקיצות. אל תחפוש לחזרות בפרד מסי־חים. אל בטעות. בני משפחה עומדו בך.

עקרב: (23 באוקטובר – 21 בנובמבר) מאחן חיך. כעת הר־כל לנוח על ירי הדפה. ואולם לא תעשה זאת. המשך לעבוד ולהתקדם בשקט. חתיב תוכל בפעולות. בתוך מגרים בן מיפקד.

קשת: (22 בנובמבר – 21 בד־צמבר) חקול הבא. משהו מתעניין שלך עשוי להתגלע מה־אות. הישאר אם כל הזמן שלך. שותף חדש עשוי לגלות קשיים בהקשרות אתך. חיה סבלני. סיול תעמוקות יביא מזל טוב.

גדי: (22 בדצמבר – 19 בינ־אר) שמור שקר. מזל טוב. אמתה על הסוס. הכל נראה לטובתך. הזהר מטעשים מיוחים. דיסקוד סיות הוא המפתח להעלות את הבטאון.

דלי: (20 בינואר – 18 בפברו־אר) מרגש בספי. סלח לפשעו שמעל בך. משא ומתן בנושאים כספיים יעלה אותך על דרך המלך. גן משפחה מוקן לקחת על עצמו אחריות שאתה נמאס בה עד כה.

דגים: (19 בפברואר – 20 במארס) הקף אחר. הערוך מר את אחר בכלל משהו שיגיע דרך הדוזאה. ילו יגרום לך לצר חוק. אך אל תניח לו להשתולל מעבר למותר. הקפד על הרגלי אכילה נכונים כדי לשמור על מיאותך.

טלה: (21 במארס – 19 באפ־ריל) מיקוד חדיים. אישיותך מבריקה. השבוע. רומן. יהיה מרגש. נסה להגיע למסירה עם שכן כדי שלא תכנסך לשלם חוצאות. אחר. חיה סבלני. קבל אפל והדורים.

שור: (20 באפריל – 20 במאי) שיפוט נכון. תהיה עסוק בתיקר נים בבית. סיים את מה שהד תחלת. פרוייקטים יצירתיים יכולים להביא הכנסה נוספת. חיי האהבה שלך יהיו יותר מספקים ומלבבים.

תאומים: (21 במאי – 20 ביוני) מתמנה לאחרת. תוכל להפך. מתגלה לאחרת. הקרבו בשיפור היחסים במשפחה. פתח אופקים חדשים של תקי שורת בין חברים לילדים. נסי עות הרחבה את הפרסקטיבי הנ שלך. היה מעוף לרעיונות.

סרטן: (21 ביולי – 22 בינלי) תכניות. חשלון. פתח תכנית הוסכון מגשית. חבר עשוי לחי תן כל מה שצריך. אל תיכנע גם כשהעמד מול מה שנראה סיטואציה בלתי אפשרית. הר־שות טיבות תמונה מחדיל.

אריה: (23 ביולי – 22 באוג־סט) בריאות בטבח. המצב מתפרא אחרת בריאותך. תיבי נו. היה סבר עם עצמך. משהו שיכבד לחיין יחשוף את הבטר תיך הקלות. חיי הרגש יגחילו לך שקט. ותתחבר באחרים.

בתולה: (23 באוגוסט – 22 בספטמבר) מטיפת הסמה. הני־רה מסוייגת עשויה להצחיק, אך עשויה גם להוות פיצוץ לבעיה. צא לנסיעה לשם. הב־אה, אך לא לעסקים. חיי חברתי יעמוד בסימן המזל.

מאזניים: (23 בספטמבר – 22 באוקטובר) רומן מקולקל. קנאה עשויה לקלקל רומן. הר־כל להתוודות אם תמצא לקיצות. אל תחפוש לחזרות בפרד מסי־חים. אל בטעות. בני משפחה עומדו בך.

עקרב: (23 באוקטובר – 21 בנובמבר) מאחן חיך. כעת הר־כל לנוח על ירי הדפה. ואולם לא תעשה זאת. המשך לעבוד ולהתקדם בשקט. חתיב תוכל בפעולות. בתוך מגרים בן מיפקד.

קשת: (22 בנובמבר – 21 בד־צמבר) חקול הבא. משהו מתעניין שלך עשוי להתגלע מה־אות. הישאר אם כל הזמן שלך. שותף חדש עשוי לגלות קשיים בהקשרות אתך. חיה סבלני. סיול תעמוקות יביא מזל טוב.

צו תנועה לממשלה

כל חכבוד לשרי הממשלה על שסבלו באומץ את ימי החום של אוגוסט, יחד עם מרבית העם היושב בציון אשר בגלל מחסור בואלוטה, לא יצא הקיץ לפרש באתרים מקוררים יותר בגלר־בוס. אבל זה צל"ש זמני. בספטמ־בר משתנה התמונה. אז מתחילה עונת הנסיעות של שרינו.

מי ומי ביוצאים: ראש הממשלה, שמעון פרס, ופמליתו הקבועה יוצאים לפסגה בוושינגטון עם הנשיא ריגן.

שר האוצר, משה נסים, יצא לוועי־דת הבנרס שמתקיים בבולטימור ומשם יעשה נסיעה גם לוושינגטון.

שר הבטחון, יצחק רבין, יצא לוושי־נגטון לפגישת עבודה עם שר ההגנה קאספר ויינברגר.

שר החוץ, יצחק שמיר עתיד לצאת לעצרת האו"ם בניו יורק ומשם לשיחות בוושינגטון.

גם שר הכלכלה והתכנון, גד יעקבי, הוזמן בחודש הבא לארה"ב לסמינר בהשתתפות ראשי חברות אמריקאניות בנושא תהליך המימוש של אזור סחר חופשי בין שתי המדינות, אלא שהוא החליט לא לנסוע. מה קרה? „יותר מדי צפוף בארה"ב בחודש ספטמבר. מוטב להשאר בבית". ●●●

צמודה לאלוף

קציני פיקוד מרכז שסיימו תפקידיהם חגגו בסוף השב־בוע שעבר בבית הצנחן בהר־מת כוסית וכיבוד קל. אלוף הפיקוד, אהוד ברק, בא כמו כולם עם בת זוג. המלווה שלו עונה לשם יעל והוא מכיר אר־תה טוב מאוד מהבית כבר 12 שנה. היא בתו.

שטח 9

יעת הליכוד התכנסה בסוף השבוע שעבר בחופזה נוכח ויתור הממשלה על שטח אש תשע בגליל. ח"כ עוזי לנדאו קבל על כך שרק ח"כים בודדים מהסיעה השתתפו בדיון.

בני שליטא: „הגליל פחות מעניין ממרכז הארץ. תקוותי שאם יזרנו במרכז הארץ, כמו שכונת שייח' מונים, בתל אביב יהיה האולם מלא.

רוני מילוא: „מה שבטוח הוא שבמק־רה של ריון על שייח' מונים יגיעו לדיון גם רבנים ופרס, שהרי מרחב ממש כבר־תם. הם הרי גרים היום על חורבות שייח' מונים". ●●●

הבעיה עם קורט

מ שרד הדואר של האו"ם מתכ־נן להנפיק בולים, עם דיוקנ־אות כל מזכירי האו"ם שכיהנו עד כה בתפקיד זה.

הבולים הראשונים עם המזכירים מרינהלי הנורבגי, אה"כ עם השוודי המרשלד והבורמזי או מאנט, יתחילו להופיע ב־1987. לפי ידיעה שהופיעה בעתון גרמני טרם הוחלט אם קורט ולד־היים, שהיה מזכיר האו"ם – בשנים 1971־1981, יופיע על בול, חאת לפי דעת העתון בגלל עברו בעת תקופת הכיבוש הנאצי. המזכיר הנוכחי פרז דה קויאר מפרו, טרם הוחלט על כך. ●●●

האהבה של מוטה

שר הבריאות, מרדכי גור, סי־יר בשבוע שעבר במכון לח־קר בריאות הסביבה באוניברסי־טת תל אביב. הוא נשאל שם אם לא חבל לו להפסיד את ניהול משרד הבריאות, לאור הכראותיו כי יפרוש מהממשלה לאחר הרוטציה.

השיב גור: „אם יתנו לי להיות שר בריאות מבלי להיות חבר בממשלה – אשמח מאד להמשיך לעמוד בראש המשרד. אני פשוט אוהב מאד את המש־רד". ●●●

בקשה מבודפשט

לאחר שזכה להצלחה מקצו־עית במוסקווה ובוורשה קי־בל פרופ' שלמה אבינרי איתות גם מהונגריה.

לקראת יום ההולדת ה־175 של משה הס התבקש מטעם האקדמיה למדעים של בודפשט לכתוב מאמר על משנת הס.

גם זה סימן מרענן בציונת היחסים המדעיים שכין שתי המדינות. ●●●

כל מה שרצית לדעת על איידס

דליה מזרי

בישראל חיים 49 אלף הומוסק־סואלים, אם כי אין אומדן על מספר הביסקסואלים. עד כה לא נרשמו מקרי איידס בקרב ציבור ההומוסקסואלים מקב מגון מיני בארץ. בכל המקרים עד כה נדבקו ההומוסקסואלים באיידס עקב מגעים מיניים בחו"ל. כך מגלה פרופ' חיים גרינמר מבית־שיא לאור לא מכבר, „איידס – המגיפה הבאה והשפעתו הגרפית, בעולם הישראלי.

פרופ' גרינמר שימש בכמה תפ־קידים בכירים במשרד הבריאות: מנהל המחלקה למעבדות, מנהל המעבדות הב־רכיות ומנהל המעבדה המרכזית לנגי־פים. עד לאחרונה שימש יועץ לענייני מעבדות. הוא מומחה למיקרוביולוגיה קלינית ולבריאות הציבור. הוא עוסק בחקר האיידס מאז החל להיות נפוץ בע־לם והתגלה גם בישראל, ושלוש שנים אסף את חומר לכתיבת הספר.

הספר כולל הסבר מדעי על מחלת המחלה, סיכויה ותופעות הלוואי שלה, מי הם בסיכון להידבקות ממנה ומי הם דרכי העברתה. הוא נותן סקירה על מקורה של המחלה, גילויה בעולם ומה בעשה בתחום הטיפול כדי לכלום את הת־שמשותה. איזה מרכיבים עסיסים בפיתוח תכשירים להשמדת נגיף האיידס ומהם התכשירים שנמצאים על חולי האיידס. עד כה ידוע שלא נמצאה כל תרופה למחלה.

ברשימת התכשירים גם תכשיר שפותח בסמוך וימצמן למדע – הדרמן בלוסת הדת T.A.F, שמטרתו שיקום המערכת החיסונית. גם הניסויים בתכ־שיך זה עדיין לא. הכתבת המלחה, אין כי לדעת חוקרי המכון, התכשיר עשוי להיות יעיל בשלבים מוקדמים של המח־לה.

פרק מיוחד בספר מוקדש לאיידס בישראל. פרופ' גרינמר מביא נ סקירה על כל מקרי האיידס שהתגלו בישראל, ומקרי המחלה כמוצאה מאיידס. על פי דיווחו, עד כה הוגלו בארץ 24 מקרי איידס (12 מהם הומוסקסואלים), 14 מהם נפטרו. 59 איש התגלו כבעלי נוגדני איידס. שמונה מהם – במצב של „אי"ל עם סימנים ראשונים של המחלה ושינו־ים אימונולוגיים המבשרים סכנה של „רגידנה" בגוף. כל השמונה – הומוסק־סואלים או מבודדים לסמים, הלקח תושבי שנבוא בבית הישראלי. גם הדרי רוצים בכך. איזה מין הדרנה עליהם לעדיף? היש לשלוח הומוסקס? האם לעדיף הדר־נה ברלה?

תשובה: נוסח ההומוסקס, פאר הדרנה (אני עקרונית, נגד) ומספר המומנים – אינם תלויים בכוונת יוסיכם קדם לכן, אלא ברצונכם עכשיו. תוכלי אפילו להפיע בשמלת כלה לבנה אם רצונך בכך, אם כי שמלה קצרה, בצבע פסטל עדיף, מתאי מה יותר תעודד פחות „הדשת גבוה". ואפילו הייתי ממליצה שתעבדי ליום אחר לבית־הדרין, הם ילוך להמתנתך. מזל טוב.

מנוסים והליכות

אורח שכמעט נחנק

שאלה: האם יש דרך „מומחה" לטמון באורח שנתקע בחנק בבית־ך משום שהקיים לקנה לרשמי בתחום הקזרה הראשונה – רצוי שבבל בית חיסמא בסתומים „פרוברזרת הימלדי", דרך הישאל הטאוחה בסקיים קשים כאלה. בתחום הנכסות בסאת השאלה ביצר להנה. באורח שנתקע בשיעול מרגומי, אי בסקיה קל של תקיסת קצת לרשמו. האם על הטאורח לבוא לעזרתו?

תשובה: לא. משיעול יש לתעלם ולאמור לאורח לפי תור את בעייתו בעצמו. אם הוא מתמשכת, מומר שהאורח ייצא לרגע לחדר השני בלוחיית אחר מבני המשפחה. יש להתעב רק אם האורח מבקש עזרה, אז שבראה לך. שהמקרה הוא חמור באמת – האורח אינו מסוגל לדבר ומאבר את צבעו. ודע אם אתה יודע איך לסמל בו.

ההורים רוצים שנתחתן

שאלה: זה שנים שאנחנו חיים ביחד והרבר יודע בר־בים. הורי, ומחלבים ומחוקים, ביקשו בבל לשון של בקשה שנבוא בבית הישראלי. גם הדרי רוצים בכך. איזה מין הדרנה עליהם לעדיף? היש לשלוח הומוסקס? האם לעדיף הדר־נה ברלה?

תשובה: נוסח ההומוסקס, פאר הדרנה (אני עקרונית, נגד) ומספר המומנים – אינם תלויים בכוונת יוסיכם קדם לכן, אלא ברצונכם עכשיו. תוכלי אפילו להפיע בשמלת כלה לבנה אם רצונך בכך, אם כי שמלה קצרה, בצבע פסטל עדיף, מתאי מה יותר תעודד פחות „הדשת גבוה". ואפילו הייתי ממליצה שתעבדי ליום אחר לבית־הדרין, הם ילוך להמתנתך. מזל טוב.

יושבים או עומדים

שאלה: ישבתי עם מבריה בבית־קפה. נעבדה ליד שולי תנני ידידתה של מבריה. קפתי מסקסה. המבריה המבריה בי לחזור ולשבת. איך הייתי צריך לנהוג?

תשובה: יותר מנומס לחישאר עומד. זה גם יקבר את ביקורה, היא תרגיש שהיא מפריעה. תימנע מלהציע לה לשבת, פן תקבל את הצעתך.

חנה בבלי

מה יותר טוב מלנחש

13 בטוטו?

פרטים ביום ה'

לוח מעריב

לך על בטוח

המשרד הראשי: בית מעריב, רחוב קרליבך 2, תל־אביב מיקוד 67 132. טלפון ישיר
למסירת מודעות: 03–251333 (רב קוי). מחיר מודעה מינימום (8 מילים): 52 ש"ז. כל מילה נוספת:
7 ש"ח (המחירים כוללים מ.ע.מ). מחיר אחיד לכל ימי השבוע (כולל ערב שבת וחג)

בשיתוף עם THE JERUSALEM POST

דירות

■ בהזדמנות! בבית משותף, דיר־הה דקשטיות, 147 בחי וקטע פנורה • בריכה בחברה. (#7543) 03־47638, 03־481427

■ מבריאות!! בחדרשון, בית, 2 • 730 מ"ר, לבניה מיידית, 45,000 דולר. 052־20850, 052־487423, 052־487423. (#607)

■ לסבירות, בבנין תל־אביב, קטנ־מבאר, 3 קומות • מיזוג מרכזי • תוספות. 375,000־, 03־459194. (#720)

■ בהרצליה מחלמדעה בית • ½ דונם, לסכירה /השכרה. 052־81427. (#798)

■ להשכרה מיידית! בואת אפקה קטנים חדשים לגמרים, לשחר בית, לקבוצות חופשים. «יגור» 418490. (#899)

■ בחמדנקות, הזדמנות נדירה, מבוקאנו עוקב, 170,000 ש"ח. 03־918691. (#1069)

■ משתיין לקנות מבנה מרחוב מיר, רחי משמש. 03־343363/2. (#1091)

■ לאחבנן/לבנות וילה, שטח מגר רים מקף חיים. פרטים ת.ד. 26336 תל אביב. (#1168)

■ בעמדות בית, 2 חדרים על זמנו • טלפון. 03־747579. (#10936)

■ להשכרה בהרצליה־פיתוח, בית מבואר, אפשרי מרוהט. 052־554007, 052־552692, 052־552423. (#11075)

■ בהזדמנות בהרצליה־פיתוח, בית קטנר מיוחד ומבאר. «להב» 03־472965. (#12847)

■ בשדה ורבין, בית • חצר לה שכרה, טלפון וחד"ש, בעמדות 052־467781, בשבר 052־27600. (#12978)

■ בהרצליה־פיתוח לסכירה/השכ־רה, וילה בתנאים נוחים. 052־70591, 052־70960. (#13037)

■ בהזדמנות הזמנה, וילה מבאר בנף כפר, 350 מטר, 650 קרקע, 450,000. 052־72423, 052־78390, 052־552692. (#13040)

■ בהרצליה־פיתוח, לסכירה וילה, במקום מבוקש! קהדמנות! 03־912598, 052־70960. (#13107)

■ בשב"ח באפקה בית 3 דוחלים, 480 מ"ר. 03־84839. (#13145)

■ בהזדמנות נדירה בחצב אלרגר רוב ליד הים, בניין מוגן בטלטנות 20 חדר. 03־658826. (#13195)

■ בבנימינה, קטנר מחדש 200 מ"ר, בחצאים מחדש. 053־86372. (#13550)

■ בהזדמנות דר מטשמעי, 2 דר' רים בטלה. 03־918622. (#13586)

■ בנושב מעשיים, לסכירה בית מבר, 260 מ"ר, על שטח של מגר דונם. 9328351. (#13623)

■ בית 2½ • בית לד בחיפה, ללא שוכן. 053־25601. (#13643)

■ בהזדמנות, בית 130 מ"ר, חצי דר נט, הכניות, 115,000 דולר. 08־464049, 03־411180. (#13683)

■ בהרצליה המערבית קטנר מיוחד דונמה, 7 חדרים, מרוהט, מיזוג מרכזי ט, 22 מטחנה. 052־21824. (#13704)

■ לדרעיים, וילה מבאחת • נוף, בנכבדרי־עקיב, לדגל המיעה. 053־96692. (#13728)

■ דרושות וילות להשכרה, מרוהט מרוהט עדיף, לאנשי חוץ ודיפלומטיים, בהרצליה פיתוח אם בר־שמיהו. 052־772259, מחר. (#13743)

■ בהרחשרון, בחקום נמלא קר טל' מבאר • כל הזדמנות. 052־455555. (#13769)

■ בחלון בהזדמנות, בית מרסי ממוחם • אפשרות בניה. 03־800589. (#13832)

■ בהזדמנות, באפקה! וילה שקר מה • ן • פוטנציאל מיידיים! 03־5462803. (#13906)

■ מכירה קטנר דו משפחתי, 200 מ' בחיר בסכנות הלל, הדרכי. טל' מחן 703691, 792902. (#13066)

■ לסכירה קטנרמבאר בשטר־נות לים, 03־932460 לא בשבת. (#13070)

■ בבנימינה היוקרתית! קטנר בטרבנו הטיר, מחדרי. 03־319439. (#13072)

■ קטנר מבנה 5, 800 מ"ר • חצר מחן, קיות מחלון. 03־920847. (#13192)

■ בר־שמיהו, בשב"ח, בית 6 חדרים, חצר מגר, 230,000 דולר. 052־552248. (#13369)

■ בבנין יעקב, קטנים מחיים מבחנון חדיש, בטלבי מבר • בריכת שחיה משותפת. 052־70669. (#11140)

■ מרוהאדים וקטנים!! בחמר אבנ ומטון, לסכירה ולהשכרה. «לבב» 03־226132. (#11274)

■ דרושים מחדר בהרצליה, 110 מ"ר בחי, 340 קרקע מרוהים!! 03־477638, 03־481427. (#11418)

■ בעמדה קטנר חדשה בגיבה בית דיזנגוף. 130,000. «דיזנגוף» 052־22352. (#11481)

■ לסכירה, בעד וילה דו מגלמית (שלגה) בערב 057־950557. (#11484)

■ בהזדמנות נדירה בחצב אלרגר רוב ליד הים, בניין מוגן בטלטנות 20 חדר. 03־658826. (#11495)

■ בבנימינה, קטנר מחדש 200 מ"ר, בחצאים מחדש. 053־86372. (#11550)

■ בחמדנקות דו מטשמעי, 2 דר' רים בטלה. 03־918622. (#11586)

■ בנושב מעשיים, לסכירה בית מבר, 260 מ"ר, על שטח של מגר דונם. 9328351. (#11623)

■ בית 2½ • בית לד בחיפה, ללא שוכן. 053־25601. (#11643)

■ בהזדמנות, בית 130 מ"ר, חצי דר נט, הכניות, 115,000 דולר. 08־464049, 03־411180. (#11683)

■ בהרצליה המערבית קטנר מיוחד דונמה, 7 חדרים, מרוהג, מיזוג מרכזי ט, 22 מטחנה. 052־21824. (#11704)

■ דרושים, וילה מבאחת • נוף, בנכבדרי־עקיב, לדגל המיעה. 053־96692. (#11728)

■ דרושות וילות להשכרה, מרוהט מרוהט עדיף, לאנשי חוץ ודיפלומטיים, בהרצליה פיתוח אם בר־שמיהו. 052־772259, מחר. (#11743)

■ בהרחשרון, בחקום נמלא קר טל' מבאר • כל הזדמנות. 052־455555. (#11769)

■ בחלון בהזדמנות, בית מרסי ממוחם • אפשרות בניה. 03־800589. (#11832)

■ בהזדמנות, באפקה! וילה שקר מה • ן • פוטנציאל מיידיים! 03־5462803. (#11906)

■ מכירה קטנר דו משפחתי, 200 מ' בחיר בסכנות הלל, הדרכי. טל' מחן 703691, 792902. (#12066)

■ לסכירה קטנרמבאר בשטר־נות לים, 03־932460 לא בשבת. (#12070)

■ בבנימינה היוקרתית! קטנר בטרבנו הטיר, מחדרי. 03־319439. (#12072)

■ קטנר מבנה 5, 800 מ"ר • חצר מחן, קיות מחלון. 03־920847. (#12192)

■ בר־שמיהו, בשב"ח, בית 6 חדרים, חצר מגר, 230,000 דולר. 052־552248. (#12783)

■ בבנין יעקב, קטנים מחיים מבחנון חדיש, בטלבי מבר • בריכת שחיה משותפת. 052־70669. (#11140)

■ מרוהאדים וקטנים!! בחמר אבנ ומטון, לסכירה ולהשכרה. «לבב» 03־226132. (#11274)

■ דרושים מחדר בהרצליה, 110 מ"ר בחי, 340 קרקע מרוהים!! 03־477638, 03־481427. (#11418)

■ בעמדה קטנר חדשה בגיבה בית דיזנגוף. 130,000. «דיזנגוף» 052־22352. (#11481)

■ לסכירה, בעד וילה דו מגלמית (שלגה) בערב 057־950557. (#11484

לך על בטוח — לוח מעריב

1½–1 חדרים

■ בבאר אפקה 4, מסודרת, 85,000. «אבגלי מכסן» 03-490249 (#777)

■ בתל־אביב ג' בבנין אביבים, מסודרת מדהים 150 מ"ר + 100 מ"ר גג. הסכנין־פנס 03-246294 (#827)

■ בתל־אביב ג', דחוף!!! 1 – בבלוה + השקעה!!! 03-421967 03-427342 (#830)

■ בשדות, 4½, מעלית, חניה, מזגי מים, שרותים נפרדים, אבלת סבי טוב. 286181 (#1146)

■ 4 בבנין השקטה, ק"ד, מיזוג מרכזי, מעלית, נקיה, מידה, אבלת מכסן. 286181 (#1256)

■ בבנין A, סמארים, בתחב חדר ה, ק"ב, «מקסל» 035205 (#1295)

■ בתל־אביב, A, בתחב רקטיי, חדש מלא – לקסות, «מדאבר» קר" 03-226462 (#1814)

■ בבנין המשולש A, בבלוה + מר לוח + שכלולים, 238176, 238021 (#1900)

■ בבנין היפה!!! 4 יקרצוות!!! מעלית, חניה, "שרטיבי". 03-234004 (#2663)

■ 4 גדולה בסמיים, יפה ומשקיע עם אדיר בגן, 397344 (#3106)

■ ליד הכיכר!!! בבנין!!! בבר ניצנה דיזנגוף 3, A, ק, "מקמי" סי. 03-224004 (#3274)

■ בתל־אביב, 5, בנוה, ביפה מיידית, 172 מ"ר. «יעקי» 03-421472, 424584 (#3309)

■ בתחם אביב ג' A, 110 מ"ר מר שקטה + חניה + מחסן, כיפה מיי מיידית, 125,000. «יעקי», 424584, 424472 (#3438)

■ בתחם אביב ג' בביתיי אל הנ, 4½ משקטה + גג, כיפה מיידית, «יעקי», 424584, 424472 (#3450)

■ בתל־אביב הצפונית מאוד, מרכזית, 4½, בגלוה, השקעה, גג, 03-417827 (#3545)

■ בתל־אביב A, מתחם + חניה מגנה, יפהפה, בהתרגשות 03-422052, 03-289211 (#3652)

■ בשקטה!!! 4 מסודרת, ק"ב, עיר פיתח + מיזוגים, 52,000, 03-490250/5 (#3829)

■ בתל־אביב ג', A, 4 חדרים ק"ב, מיזוג מלא, 03-421850 (#3845)

■ בתחם אחוזה, A, 130 מ"ר, גף מחיר, חדש, 483367 (#3891)

■ ל«מלל» מבחר דירות 3 חדרים, בתחם תל־אביב, 480270 (#4300)

■ 4 יקרצוות בתחם בתחם הפר מעלית!!! 03-230430 03-260963 (#6750)

■ בבלוה, «בבלוה»!!! (מבחר), דירות בבלוה, 429797 (#10117)

■ בתל־אביב, A, בתחב מסיין + מעלית + חניה מקרה, 03-232410 (#10414)

■ A, יפהפה בתחב אמיתי, ק"ד + מזגן + חניה מקרה, 03-490904 (#10429)

■ בתל־אביב, 4 בבתים + מר לוח, 108,000 מיידית!!! «שמן בר סיי» 03-424141 (#11118)

■ בתחב דיזנגוף, יד אליעזר, 3 דירות, 4 חדרים, 03-393167 (#12877)

■ בבלוה זן, A, אקסקלוסיבי, 120,000. 03-490269 (#13142)

■ בשכון דן A מסודרת, 100,000, אבגל־מכסן 490269 (#1327ב)

■ A, בקיבוצים, ליד מרכז + מל מן. 221001 לא בשבת. (#13373)

■ בתל־אביב, 5, בנוה, ביפה מיידית, 172 מ"ר. «יעקי» 03-421472, 424584 (#3309)

■ בתחם אביב ג' A, 110 מ"ר מר שקטה + חניה + מחסן, כיפה מיי מיידית, 125,000. «יעקי», 424584, 424472 (#3438)

■ בתחם אביב ג' בביתיי אל הנ, 4½ משקטה + גג, כיפה מיידית, «יעקי», 424584, 424472 (#3450)

■ בתל־אביב הצפונית מאוד, מרכזית, 4½, בגלוה, השקעה, גג, 03-417827 (#3545)

■ בתל־אביב A, מתחם + חניה מגנה, יפהפה, בהתרגשות 03-422052, 03-289211 (#3652)

■ בשקטה!!! 4 מסודרת, ק"ב, עיר פיתח + מיזוגים, 52,000, 03-490250/5 (#3829)

■ בתל־אביב ג', A, 4 חדרים ק"ב, מיזוג מלא, 03-421850 (#3845)

■ בתחם אחוזה, A, 130 מ"ר, גף מחיר, חדש, 483367 (#3891)

■ ל«מלל» מבחר דירות 3 חדרים, בתחם תל־אביב, 480270 (#4300)

■ 4 יקרצוות בתחם בתחם הפר מעלית!!! 03-230430 03-260963 (#6750)

■ בבלוה, «בבלוה»!!! (מבחר), דירות בבלוה, 429797 (#10117)

■ בתל־אביב, A, בתחב מסיין + מעלית + חניה מקרה, 03-232410 (#10414)

■ A, יפהפה בתחב אמיתי, ק"ד + מזגן + חניה מקרה, 03-490904 (#10429

לך על בטוח לוח מעריב

✓
בחדרה, דירה 3 חדרים בבית־אל, מרפסת ביתי מגיש. 03-354458. (#518)

■ בפתרזקה עיקרים, 4 סמדר רח. + דוד"ש + ע"ב, 45,000. 03-9320619 (#11434)

■ בקיראון ובבצמה מכון ודשות דירות 3-4 חדרים, עמד לקוחותינו מודע ליחיד. 03-350588.

■ בבצמתים דירת גן + חדר + שמי מקומות חניה. 03-735557 (#17283)

■ בבצמת מכון, 5, ק"ב, ע"מ, 146 מ"ר + חשמלית. 03-341374 (#17711)

3-3½ חדרים

■ בפתרזקה, בבלמד, 3, מסמר רח. + טלפון + דוד"ש (מגיש). 915662 (#7738)

■ בפתרזקה, 3 + 2 חצאים, מסודרת, ק"ד, בלי. 03-905813 (#18168)

■ בפתרזקה, 3, בצר"ל, ק"ב, מסודרת, מטבח, דוד"ש. 03-9228904 (#18292)

■ בפתרזקה, 3 חדרים, ק"ב + חשמלית, חיות, בשיפוץ. 915148. (#2)

■ בפתרזקה, 3, מחוסכת, ק"ד, בלי, מיידי. 03-9224552. (#27)

✓
מיידי מרמת ן 3½ + גב + חדר + חנות. 732911 .826179 (#80)

■ בחדרה, 3, ק"ב, חיות, מסודרת + מיזג + דוד"ש. 03-775779. (#266)

■ ברמת־גן, 3 חדרים, בסביבה שקטה ומרווחת. 03-740967. 03-497961 (#823)

■ ב"מ, פלה 3, מסודרת, מיידי דחוף. 46,000 .03-7519627 (#997)

■ בקיראון, בחומת השקד, ק"א, מסודרת, בתנאים. "מגמה" 03-351425. (#1191)

■ בנמל ביב ר"ב 3 + חנוכת, אפשרי ויתור. 02-286528. (#1374)

■ בקיראון, 3, ק"ד + טלפון, אפשרי שיפוצים + דוד"ש. 03-340636. (#1662)

■ בקיראון, מיידי, 3, ק"א, ע"ע + טלפון דוד"ש. 03-712220. (#1685)

■ בחדרה, 3 + חצי, ק"ב + חיות נוף, אפשר שקט, מטבח מרוחב. 03-766037 .75,000 (#1803)

■ בבצמתים 3½, ק"ב, פינוי מיידי, ת"א 75,000 .03-774795 (#1805)

■ בפתרזקה, 3 + ת"א, ק"ב, מסודרת, חדר מזגן מרכזי. 03-9320493 (#3301)

■ בפתרזקה, 3 + 2 מרפסות + דוד"ש, מסודרת. 03-918958 (#3314)

■ דירת 3 חדרים, מסודרת ברמת־גן, ק"ב, בערב. 919584. (#3370)

■ בקיראת הצבר ברמת־גן, 3 חדרים, ק"ב, חיות, דוד"ש. 701977. (#3695)

■ בהזדמנות!! לדגל המשיח בשיר כך עדוני בשעיות, 3 יפהפיות. 03-423841 .02-245151 (#3802)

■ בפתרזקה, 3 קר' (בלי) בנר קוב, שקט מסודרת. 9231249 (#4361)

■ בפתרזקה + מטבח אמריקאי, ק"א, בסביבה שקטה. 9226397 (#4795)

■ ברמת־גן 3½ + ½ מיידית, מסודרת, 115 מ"ר. 760411. (#5150)

■ בפתרזקה, 3 חדרים, ק"ב, מסודרת. 03-906183 (#14827)

■ בפתרזקה, 3 + מיגון אוכל, מרפסת, ק"א, ע"ע, מסודרת, דוד"ש ומלוכה. 03-9234431 (#11692)

■ בקיראון, 3, ק"ד, בלי, יפהפיה + רשיון ל"ב. 03-350221 (#11879)

■ דירת 3 חדרים, מסודרת + דוד"ש, ק"ד (בלי) בנר. 9231116 (#11890)

■ בפתרזקה, 3 חדרים, מסודרת + דוד"ש, ק"ב. 03-9233674 (#11925)

✓
ברמת־גן — בבצמתים, 3 בחלים, מרכזי ושקט. 318169. 03-315366 (#11930)

■ בפ"ת, שמשה, 3, ק"ד בלי + דוד"ש. 03-9329410 בערב. (#12167)

■ בפתרזקה, 3, ק"א, ע"ע, בדר לה, בנרכז + טלפון + חנות, בשמש חדשה, 47,000 דולר. "דיוות הכר נוך" 03-900186. (#12171)

■ מיידי, בפתרזקה, 3, בקיראת ק"ב, בלי, מסודרת, 3 חדרים, 9226694. 377733 .03-448223 (#12200)

■ בנר בוקר 3 חדשה + תוספת חניה בסודאה. 03-7518270. (#12260)

■ בקיראון 3, ק"ד (בלי), שמחה + דוד"ש המשפחה. 03-350816. (#12332)

■ בקיראון, 3, ק"ב + ת"א, מיידי. 03-7171155 .03-909725 בערב. (#12673)

■ 3 בפתרזקה, דלג'אנבו מחר חות מושקעת מעלית חניה. 9222842 (#12711)

■ 3½ בחלים, מסודרת, ק"ב, בלי, ליד בלימוק. 03-9225702. (#12813)

■ ברמת־גן, 3 יפה + חדר אוכל, מרוחות + חניה. 7511358. (#12939)

■ בחדרה, בשדרות הנשיאים, 3 יפה, 3 כיוונים אויר. 728577. (#12942)

■ בפתרזקה ברחוב צה"ל, 3 מסודרת המטבחת, מטבח אמריקאי, אי כולל חנות הכיריים, אחסנת קיר, מזגן אויר, יפהפיה!! 9225821. (#12980)

■ בפתרזקה, 3 + חניה, ק"ב + חניה. אחוד בנויה. 03-872888. (#13086)

■ בפתרזקה, דירות 3-3½, חדר שינה, אבנבמיה ושרותים חדר סיום, מטבח כפרי חדש ומרווח, שחה לאחרים במחיר 83,000. 03-743212. (#16203)

■ ודשה דירה 4 חדרים בנמל־אר־לן, מחיר ביתי מגיש. 03-354458. (#518)

■ בפתרזקה עיקרים, 4 סמדר רח. + דוד"ש + ע"ב, 45,000. 03-9320619 (#11434)

■ בקיראון ובבצמה מכון ודשות דירות 3-4 חדרים, עמד לקוחותינו מודע ליחיד. 03-350588.

■ בבצמתים דירת גן + חדר + שמי מקומות חניה. 03-735557. (#17283)

■ בבצמת מכון, 5, ק"ב, ע"מ, 146 מ"ר + חשמלית. 03-341374. (#17711)

3½-3 חדרים

■ בפתרזקה, בבלמד, 3, מסמר רח. + טלפון + דוד"ש (מגיש). 915662. (#7738)

■ בפתרזקה, 3 + 2 חצאים, מסודרת, ק"ד, בלי. 03-905813. (#18168)

■ בפתרזקה, 3, בצר"ל, ק"ב, מסודרת, מטבח, דוד"ש. 03-9228904. (#18292)

■ בפתרזקה, 3 חדרים, ק"ב + חשמלית, חיות, בשיפוץ. 915148. (#2)

■ בפתרזקה, 3, מחוסכת, ק"ד, בלי, מיידי. 03-9224552. (#27)

✓
מיידי מרמת ן 3½ + גב + חדר + חנות. 732911 .826179 (#80)

■ בחדרה, 3, ק"ב, חיות, מסודרת + מיזג + דוד"ש. 03-775779. (#266)

■ ברמת־גן, 3 חדרים, בסביבה שקטה ומרווחת. 03-740967. 03-497961 (#823)

■ ב"מ, פלה 3, מסודרת, מיידי דחוף. 46,000 .03-7519627 (#997)

■ בקיראון, בחומת השקד, ק"א, מסודרת, בתנאים. "מגמה" 03-351425. (#1191)

■ בנמל ביב ר"ב 3 + חנוכת, אפשרי ויתור. 02-286528. (#1374)

■ בקיראון, 3, ק"ד + טלפון, אפשרי שיפוצים + דוד"ש. 03-340636. (#1662)

■ בקיראון, מיידי, 3, ק"א, ע"ע + טלפון דוד"ש. 03-712220. (#1685)

■ בחדרה, 3 + חצי, ק"ב + חיות נוף, אפשר שקט, מטבח מרוחב. 03-766037 .75,000 (#1803)

■ בבצמתים 3½, ק"ב, פינוי מיידי, ת"א 75,000 .03-774795 (#1805)

■ בפתרזקה, 3 + ת"א, ק"ב, מסודרת, חדר מזגן מרכזי. 03-9320493 (#3301)

■ בפתרזקה, 3 + 2 מרפסות + דוד"ש, מסודרת. 03-918958 (#3314)

■ דירת 3 חדרים, מסודרת ברמת־גן, ק"ב, בערב. 919584. (#3370)

■ בקיראת הצבר ברמת־גן, 3 חדרים, ק"ב, חיות, דוד"ש. 701977. (#3695)

■ בהזדמנות!! לדגל המשיח בשיר כך עדוני בשעיות, 3 יפהפיה. 03-423841 .02-245151 (#3802)

■ בפתרזקה, 3 קר' (בלי) בנר קוב, שקט מסודרת. 9231249 (#4361)

■ בפתרזקה + מטבח אמריקאי, ק"א, בסביבה שקטה. 9226397 (#4795)

■ ברמת־גן 3½ + ½ מיידית, מסודרת, 115 מ"ר. 760411. (#5150)

■ בחדרה, 3 חדרים, ק"ב, מסודרת. 03-906183 (#14827)

■ בפתרזקה, 3 + מיגון אוכל, מרפסת, ק"א, ע"ע, מסודרת, דוד"ש ומלוכה. 03-9234431 (#11692)

■ בקיראון, 3, ק"ד, בלי, יפהפיה + רשיון ל"ב. 03-350221 (#11879)

■ דירת 3 חדרים, מסודרת + דוד"ש, ק"ד (בלי) בנר. 9231116 (#11890)

■ בפתרזקה, 3 חדרים, מסודרת + דוד"ש, ק"ב. 03-9233674 (#11925)

✓
ברמת־גן — בבצמתים, 3 בחלים, מרכזי ושקט. 318169. 03-315366 (#11930)

■ בפ"ת, שמשה, 3, ק"ד בלי + דוד"ש. 03-9329410 בערב. (#12167)

■ בפתרזקה, 3, ק"א, ע"ע, בדר לה, בנרכז + טלפון + חנות, בשמש חדשה, 47,000 דולר. "דיוות הכר נוך" 03-900186. (#12171)

■ בהזדמנות!! בפתרזקה, דלג'אנבו 3½, ק"ד, בלי, 9226694. 377733 .03-448223 (#12200)

■ בנר בוקר 3 חדשה + תוספת חניה בסודאה. 03-7518270. (#12260)

■ בקיראון 3, ק"ד (בלי), שמחה + דוד"ש המשפחה. 03-350816. (#12332)

■ בקיראון, 3, ק"ב + ת"א, מיידי. 03-7171155 .03-909725 בערב. (#12673)

■ 3 בפתרזקה, דלג'אנבו מחר חות מושקעת מעלית חניה. 9222842 (#12711)

■ 3½ בחלים, מסודרת, ק"ד, בלי, ליד בלימוק. 03-9225702. (#12813)

■ ברמת־גן, 3 יפה + חדר אוכל, מרוחות + חניה. 7511358. (#12939)

■ בחדרה, בשדרות הנשיאים, 3 יפה, 3 כיוונים אויר. 728577. (#12942)

■ בפתרזקה ברחוב צה"ל, 3 מסודרת המטבחת, מטבח אמריקאי, אי כולל חנות הכיריים, אחסנת קיר, מזגן אויר, יפהפיה!! 9225821. (#12980)

■ בפתרזקה, 3 + חניה, ק"ב + חניה. אחוד בנויה. 03-872888. (#13086)

■ בחדרה, דירות 3 חדרים, מסודרת, מרפסת, ק"ב, בחיות. 03-9324005. 052-443815 (#10957)

■ בפתרזקה, 3 חדרים, ק"ב + דוד"ש, מושקעת, בנמל"ל. 03-9223411 (#10968)

■ בבר־גנים, 3 יפיפה + אחסנה, חדר, מגיש. 03-9222080. (#10976)

■ בחדרה, מרכזי, ק"ב 3 + מטבח אמריקאי, 64,000. 03-731156 (#11034)

■ בחדרה אפקל, 3½ + תוספת, 03-613598. בנוסף, 03-344762. בערב. (#11182)

■ בקיראת הצבר, 3 ק"א, מסודרת + מטבח אמריקאי + דוד"ש. 798325. (#11191)

■ בפתרזקה, ליד בלימוק, 3 + מרפסת, מעלית. 03-9228182. 03-9327941 (#11204)

■ 3½ + חצי + טלפון + דוד"ש, בנבול רמת־גן בוי־ברק. 03-782166. (#11316)

■ 3½, 120 מ"ר, המעבל הנרכז, 3 ב"א, מסודרת, ק"ד + מעלית. 03-7518791 .03-738850 בערב. (#11345)

■ 3, בפתרזקה, בקיר מיגון, ק"ב, מסודרת + דוד"ש + טלפון. 910211. (#11382)

✓
בבצמתים, מגש עצקין, יפהפיה, 3½, ק"ב, בהזדמנות. 03-315366 .03-318169 (#11421)

■ בקיראת־אור, 3 חדרים, ק"ב, מיידי. 03-354246 .03-344860 "אריה". (#11491)

■ בחדרה, 3, מחוסכת מאד + חניה + מרחבים כפולים. 03-740230. (#11526)

■ בהזדמנות 3½, בהזאה ר"ב, מר שקעה, יפהפיה + תוספות. 71065. (#11660)

■ 3½ בבצמתים, המאבק, ק"ב + מרפסת + תוספות, מסודרת. 741553. (#11665)

■ 3½, בפתרזקה + גב + חדר + טלפון, פנן + חניה. 03-732951. 03-497961 (#5775)

■ בבר־גנים/ברמת־גן, 3 חדרים + מטבח אמריקאי ותוספות. 03-704612. (#6587)

■ לדגמים, בגל ברמת־גן בוי־ברק, 3 + מעלית, ק"ב, 68,000. 03-709428. (#6606)

■ 3½ בחצר עין נמים ב"מ, מיגוי מיידי!!! תנאים נוחים. 03-9373266 .03-9373266 אחר"ב. (#7051)

■ בהזדמנות בנר־ברמת־גן, סלון + חדר שינה + חצאים חלוקות. 03-495942 .03-763542 (#7634)

■ בקיראון, 3 ק"ד, בפתרזקה חמי מה. 712053 ב-17:00. (#7723)

■ בבר־גנים, 3, ק"ד, בלי, 03-7071687 בערב. (#7730)

■ בפתרזקה, ליד בלימוק, 3½, ק"ד, בלי, מסודרת, בהזדמנות. 9221159. (#7815)

■ ברמת־גן, באליק, דירה 3, מחוסכת, ק"ד + טלפון, 059-76541. 03-736640. (#7928)

■ ברמת־גן, הלגנים, 3 + ½, מסודרת, ק"ב, מן פינוי 87, תשי לטפים מחוסכים. 03-769808. (#7968)

■ בהזדמנות, בבצמתים, 3 חדרים + ת"א מיוחדת ומסודרת. 316783. (#7998)

■ בבצמתים 3 חדרים, מושקעת, 3 כיוונים, ק"ב. 03-315991. (#8211)

■ בבר־גנים, 3 מרוחות ויפה, חניה, ק"ב, דוד"ש, לא בשבת 03-705540 אחר"צ הערב. (#8362)

■ בחדרה, 3, מרוחות + דוד"ש + טלפון, ק"ד בלי. 03-777864. (#8464)

■ בפתרזקה, 3, מסודרת, ק"ד + מעלית, 48,000 דולר. 03-9324092. (#8552)

■ בבצמת שמואל, בחדרה 3 + ת"א, ק"ד. 894334 .04-894338 בערב. (#8720)

■ בפתרזקה, 3, ק"ד + טלפון, בכיוכה מידיית. 92477. 055- 052-21656 (#8871)

■ דירה מאד מרוחות, 97 מ"ר, מיר קין בבצמתים. 03-735065. (#9037)

■ בבצמתים, 3 חדרים, משופצת, ק"א ע"ע, 70,000 .771782 (#9154)

■ דירת 3 חדרים, מסודרת + דוד"ש, ק"ד (בלי) בנר. 9231249 (#4361)

■ בפתרזקה, 3 חדרים, מסודרת + דוד"ש, ק"ב. 03-9233674 (#11925)

✓
ברמת־גן — בבצמתים, 3 בחלים, מרכזי ושקט. 318169. 03-315366 (#11930)

■ בפ"ת, שמשה, 3, ק"ד בלי + דוד"ש. 03-9329410 בערב. (#12167)

■ בפתרזקה, 3, ק"א, ע"ע, בדר לה, בנרכז + טלפון + חניה, בשמש חדשה, 47,000 דולר. "דיוות הכר נוך" 03-900186. (#12171)

■ בהזדמנות!! בפתרזקה, דלג'אנבו 3½, ק"ד, בלי, 9226694. 377733 .03-448223 (#12200)

■ בנר בוקר 3 חדשה + תוספת חניה בסודאה. 03-7518270. (#12260)

■ בקיראון 3, ק"ד (בלי), שמחה + דוד"ש המשפחה. 03-350816. (#12332)

■ בקיראון, 3, ק"ב + ת"א, מיידי. 03-7171155 .03-909725 בערב. (#12673)

■ 3 בפתרזקה, דלג'אנבו מחר חות מושקעת מעלית חניה. 9222842 (#12711)

■ 3½ בחלים, מסודרת, ק"ד, בלי, ליד בלימוק. 03-9225702. (#12813)

■ ברמת־גן, 3 יפה + חדר אוכל, מרוחות + חניה. 7511358. (#12939)

■ בחדרה, בשדרות הנשיאים, 3 יפה, 3 כיוונים אויר. 728577. (#12942)

■ בפתרזקה ברחוב צה"ל, 3 מסודרת המטבחת, מטבח אמריקאי, אי כולל חנות הכיריים, אחסנת קיר, מזגן אויר, יפהפיה!! 9225821. (#12980)

■ בפתרזקה, 3 + חניה, ק"ב + חניה. אחוד בנויה. 03-872888. (#13086)

■ בחדרה, דירה 3 חדרים בבית־אל, מרפסת, ק"ב, בחיות. 03-9324005. 052-443815 (#10957)

■ בפתרזקה, 3 חדרים, ק"ב + דוד"ש, מושקעת, בנמל"ל. 03-9223411 (#10968)

■ בבר־גנים, 3 יפיפה + אחסנה, חדר, מגיש. 03-9222080. (#10976)

■ בחדרה, מרכזי, ק"ב 3 + מטבח אמריקאי, 64,000. 03-731156 (#11034)

■ בחדרה אפקל, 3½ + תוספת, 03-613598. בנוסף, 03-344762. בערב. (#11182)

■ בקיראת הצבר, 3 ק"א, מסודרת + מטבח אמריקאי + דוד"ש. 798325. (#11191)

■ בפתרזקה, ליד בלימוק, 3 + מרפסת, מעלית. 03-9228182. 03-9327941 (#11204)

■ 3½ + חצי + טלפון + דוד"ש, בנבול רמת־גן בוי־ברק. 03-782166. (#11316)

■ 3½, 120 מ"ר, המעבל הנרכז, 3 ב"א, מסודרת, ק"ד + מעלית. 03-7518791 .03-738850 בערב. (#11345)

■ 3, בפתרזקה, בקיר מיגון, ק"ב, מסודרת + דוד"ש + טלפון. 910211. (#11382)

✓
בבצמתים, מגש עצקין, יפהפיה, 3½, ק"ב, בהזדמנות. 03-315366 .03-318169 (#11421)

■ בקיראת־אור, 3 חדרים, ק"ב, מיידי. 03-354246 .03-344860 "אריה". (#11491)

■ בחדרה, 3, מחוסכת מאד + חניה + מרחבים כפולים. 03-740230. (#11526)

■ בהזדמנות 3½, בהזאה ר"ב, מר שקעה, יפהפיה + תוספות. 71065. (#11660)

■ 3½ בבצמתים, המאבק, ק"ב + מרפסת + תוספות, מסודרת. 741553. (#11665)

■ 3½, בפתרזקה + גב + חדר + טלפון, פנן + חניה. 03-732951. 03-497961 (#5775)

■ בבר־גנים/ברמת־גן, 3 חדרים + מטבח אמריקאי ותוספות. 03-704612. (#6587)

■ לדגמים, בגל ברמת־גן בוי־ברק, 3 + מעלית, ק"ב, 68,000. 03-709428. (#6606)

■ בבגל ביב ר"ב 3 + חניה, אפשרי ויתור. 02-286528. (#1374)

■ בקיראון, 3, ק"ד + טלפון, אפשרי שיפוצים + דוד"ש. 03-340636. (#1662)

■ בקיראון, מיידי, 3, ק"א, ע"ע + טלפון דוד"ש. 03-712220. (#1685)

■ בחדרה, 3 + חצי, ק"ב + חיות נוף, אפשר שקט, מטבח מרוחב. 03-766037 .75,000 (#1803)

■ בבצמתים 3½, ק"ב, פינוי מיידי, ת"א 75,000 .03-774795 (#1805)

■ בפתרזקה, 3 + ת"א, ק"ב, מסודרת, חדר מזגן מרכזי. 03-9320493 (#3301)

■ בפתרזקה, 3 + 2 מרפסות + דוד"ש, מסודרת. 03-918958 (#3314)

■ דירת 3 חדרים, מסודרת ברמת־גן, ק"ב, בערב. 919584. (#3370)

■ בקיראת הצבר ברמת־גן, 3 חדרים, ק"ב, חיות, דוד"ש. 701977. (#3695)

■ בהזדמנות!! לדגל המשיח בשיר כך עדוני בשעיות, 3 יפהפיה. 03-423841 .02-245151 (#3802)

■ בפתרזקה, 3 קר' (בלי) בנר קוב, שקט מסודרת. 9231249 (#4361)

■ בפתרזקה + מטבח אמריקאי, ק"א, בסביבה שקטה. 9226397 (#4795)

■ ברמת־גן 3½ + ½ מיידית, מסודרת, 115 מ"ר. 760411. (#5150)

■ בחדרה, 3 חדרים, ק"ב, מסודרת. 03-906183 (#14827)

■ בפתרזקה, 3 + מיגון אוכל, מרפסת, ק"א, ע"ע, מסודרת, דוד"ש ומלוכה. 03-9234431 (#11692)

■ בקיראון, 3, ק"ד, בלי, יפהפיה + רשיון ל"ב. 03-350221 (#11879)

■ דירת 3 חדרים, מסודרת + דוד"ש, ק"ד (בלי) בנר. 9231116 (#11890)

■ בפתרזקה, 3 חדרים, מסודרת + דוד"ש, ק"ב. 03-9233674 (#11925)

✓
ברמת־גן — בבצמתים, 3 בחלים, מרכזי ושקט. 318169. 03-315366 (#11930)

■ בפ"ת, שמשה, 3, ק"ד בלי + דוד"ש. 03-9329410 בערב. (#12167)

■ בפתרזקה, 3, ק"א, ע"ע, בדר לה, בנרכז + טלפון + חניה, בשמש חדשה, 47,000 דולר. "דיוות הכר נוך" 03-900186. (#12171)

■ בהזדמנות!! בפתרזקה, דלג'אנבו 3½, ק"ד, בלי, 9226694. 377733 .03-448223 (#12200)

■ בנר בוקר 3 חדשה + תוספת חניה בסודאה. 03-7518270. (#12260)

■ בקיראון 3, ק"ד (בלי), שמחה + דוד"ש המשפחה. 03-350816. (#12332)

■ בקיראון, 3, ק"ב + ת"א, מיידי. 03-7171155 .03-909725 בערב. (#12673)

■ 3 בפתרזקה, דלג'אנבו מחר חות מושקעת מעלית חניה. 9222842 (#12711)

■ 3½ בחלים, מסודרת, ק"ד, בלי, ליד בלימוק. 03-9225702. (#12813)

■ ברמת־גן, 3 יפה + חדר אוכל, מרוחות + חניה. 7511358. (#12939)

■ בחדרה, בשדרות הנשיאים, 3 יפה, 3 כיוונים אויר. 728577. (#12942)

■ בפתרזקה ברחוב צה"ל, 3 מסודרת המטבחת, מטבח אמריקאי, אי כולל חנות הכיריים, אחסנת קיר, מזגן אויר, יפהפיה!! 9225821. (#12980)

■ בפתרזקה, 3 + חניה, ק"ב + חניה. אחוד בנויה. 03-872888. (#13086)

■ בחדרה, דירות 3 חדרים, מסודרת, מרפסת, ק"ב, בחיות. 03-9324005. 052-443815 (#10957)

■ בפתרזקה, 3 חדרים, ק"ב + דוד"ש, מושקעת, בנמל"ל. 03-9223411 (#10968)

■ בבר־גנים, 3 יפיפה + אחסנה, חדר, מגיש. 03-9222080. (#10976)

■ בחדרה, מרכזי, ק"ב 3 + מטבח אמריקאי, 64,000. 03-731156 (#11034)

■ בחדרה אפקל, 3½ + תוספת, 03-613598. בנוסף, 03-344762. בערב. (#11182)

■ בקיראת הצבר, 3 ק"א, מסודרת + מטבח אמריקאי + דוד"ש. 798325. (#11191)

■ בפתרזקה, ליד בלימוק, 3 + מרפסת, מעלית. 03-9228182. 03-9327941 (#11204)

■ 3½ + חצי + טלפון + דוד"ש, בנבול רמת־גן בוי־ברק. 03-782166. (#11316)

■ 3½, 120 מ"ר, המעבל הנרכז, 3 ב"א, מסודרת, ק"ד + מעלית. 03-7518791 .03-738850 בערב. (#11345)

■ 3, בפתרזקה, בקיר מיגון, ק"ב, מסודרת + דוד"ש + טלפון. 910211. (#11382)

✓
בבצמתים, מגש עצקין, יפהפיה, 3½, ק"ב, בהזדמנות. 03-315366 .03-318169 (#11421)

■ בקיראת־אור, 3 חדרים, ק"ב, מיידי. 03-354246 .03-344860 "אריה". (#11491)

■ בחדרה, 3, מחוסכת מאד + חניה + מרחבים כפולים. 03-740230. (#11526)

■ בהזדמנות 3½, בהזאה ר"ב, מר שקעה, יפהפיה + תוספות. 71065. (#11660)

■ 3½ בבצמתים, המאבק, ק"ב + מרפסת + תוספות, מסודרת. 741553. (#11665)

■ 3½, בפתרזקה + גב + חדר + טלפון, פנן + חניה. 03-732951. 03-497961 (#5775)

■ בבר־גנים/ברמת־גן, 3 חדרים + מטבח אמריקאי ותוספות. 03-704612. (#6587)

■ לדגמים, בגל ברמת־גן בוי־ברק, 3 + מעלית, ק"ב, 68,000. 03-709428. (#6606)

■ בבגל ביב ר"ב 3 + חניה, אפשרי ויתור. 02-286528. (#1374)

■ בקיראון, 3, ק"ד + טלפון, אפשרי שיפוצים + דוד"ש. 03-340636. (#1662)

■ בקיראון, מיידי, 3, ק"א, ע"ע + טלפון דוד"ש. 03-712220. (#1685)

■ בחדרה, 3 + חצי, ק"ב + חיות נוף, אפשר שקט, מטבח מרוחב. 03-766037 .75,000 (#1803)

■ בבצמתים 3½, ק"ב, פינוי מיידי, ת"א 75,000 .03-774795 (#1805)

■ בפתרזקה, 3 + ת"א, ק"ב, מסודרת, חדר מזגן מרכזי. 03-9320493 (#3301)

■ בפתרזקה, 3 + 2 מרפסות + דוד"ש, מסודרת. 03-918958 (#3314)

■ דירת 3 חדרים, מסודרת ברמת־גן, ק"ב, בערב. 919584. (#3370)

■ בקיראת הצבר ברמת־גן, 3 חדרים, ק"ב, חיות, דוד"ש. 701977. (#3695)

■ בהזדמנות!! לדגל המשיח בשיר כך עדוני בשעיות, 3 יפהפיה. 03-423841 .02-245151 (#3802)

■ בפתרזקה, 3 קר' (בלי) בנר קוב, שקט מסודרת. 9231249 (#4361)

■ בפתרזקה + מטבח אמריקאי, ק"א, בסביבה שקטה. 9226397 (#4795)

■ ברמת־גן 3½ + ½ מיידית, מסודרת, 115 מ"ר. 760411. (#5150)

■ בחדרה, 3 חדרים, ק"ב, מסודרת. 03-906183 (#14827)

■ בפתרזקה, 3 + מיגון אוכל, מרפסת, ק"א, ע"ע, מסודרת, דוד"ש ומלוכה. 03-9234431 (#11692)

■ בקיראון, 3, ק"ד, בלי, יפהפיה + רשיון ל"ב. 03-350221 (#11879)

■ דירת 3 חדרים, מסודרת + דוד"ש, ק"ד (בלי) בנר. 9231116 (#11890)

■ בפתרזקה, 3 חדרים, מסודרת + דוד"ש, ק"ב. 03-9233674 (#11925)

✓
ברמת־גן — בבצמתים, 3 בחלים, מרכזי ושקט. 318169. 03-315366 (#11930)

■ בפ"ת, שמשה, 3, ק"ד בלי + דוד"ש. 03-9329410 בערב. (#12167)

■ בפתרזקה, 3, ק"א, ע"ע, בדר לה, בנרכז + טלפון + חניה, בשמש חדשה, 47,000 דולר. "דיוות הכר נוך" 03-900186. (#12171)

■ בהזדמנות!! בפתרזקה, דלג'אנבו 3½, ק"ד, בלי, 9226694. 377733 .03-448223 (#12200)

■ בנר בוקר 3 חדשה + תוספת חניה בסודאה. 03-7518270. (#12260)

■ בקיראון 3, ק"ד (בלי), שמחה + דוד"ש המשפחה. 03-350816. (#12332)

■ בקיראון, 3, ק"ב + ת"א, מיידי. 03-7171155 .03-909725 בערב. (#12673)

■ 3 בפתרזקה, דלג'אנבו מחר חות מושקעת מעלית חניה. 9222842 (#12711)

■ 3½ בחלים, מסודרת, ק"ד, בלי, ליד בלימוק. 03-9225702. (#12813)

■ ברמת־גן, 3 יפה + חדר אוכל, מרוחות + חניה. 7511358. (#12939)

■ בחדרה, בשדרות הנשיאים, 3 יפה, 3 כיוונים אויר. 728577. (#12942)

■ בפתרזקה ברחוב צה"ל, 3 מסודרת המטבחת, מטבח אמריקאי, אי כולל חנות הכיריים, אחסנת קיר, מזגן אויר, יפהפיה!! 9225821. (#12980)

■ בפתרזקה, 3 + חניה, ק"ב + חניה. אחוד בנויה. 03-872888. (#13086)

■ בחדרה, דירה 3 חדרים בבית־אל, מרפסת, ק"ב, בחיות. 03-9324005. 052-443815 (#10957)

■ בפתרזקה, 3 חדרים, ק"ב + דוד"ש, מושקעת, בנמל"ל. 03-9223411 (#10968)

■ בבר־גנים, 3 יפיפה + אחסנה, חדר, מגיש. 03-9222080. (#10976)

■ בחדרה, מרכזי, ק"ב 3 + מטבח אמריקאי, 64,000. 03-731156 (#11034)

■ בחדרה אפקל, 3½ + תוספת, 03-613598. בנוסף, 03-344762. בערב. (#11182)

■ בקיראת הצבר, 3 ק"א, מסודרת + מטבח אמריקאי + דוד"ש. 798325. (#11191)

■ בפתרזקה, ליד בלימוק, 3 + מרפסת, מעלית. 03-9228182. 03-9327941 (#11204)

■ 3½ + חצי + טלפון + דוד"ש, בנבול רמת־גן בוי־ברק. 03-782166. (#11316)

■ 3½, 120 מ"ר, המעבל הנרכז, 3 ב"א, מסודרת, ק"ד + מעלית. 03-7518791 .03-738850 בערב. (#11345)

■ 3, בפתרזקה, בקיר מיגון, ק"ב, מסודרת + דוד"ש + טלפון. 910211. (#11382)

✓
בבצמתים, מגש עצקין, יפהפיה, 3½, ק"ב, בהזדמנות. 03-315366 .03-318169 (#11421)

■ בקיראת־אור, 3 חדרים, ק"ב, מיידי. 03-354246 .03-344860 "אריה". (#11491)

■ בחדרה, 3, מחוסכת מאד + חניה + מרחבים כפולים. 03-740230. (#11526)

■ בהזדמנות 3½, בהזאה ר"ב, מר שקעה, יפהפיה + תוספות. 71065. (#11660)

■ 3½ בבצמתים, המאבק, ק"ב + מרפסת + תוספות, מסודרת. 741553. (#11665)

■ 3½, בפתרזקה + גב + חדר + טלפון, פנן + חניה. 03-732951. 03-497961 (#5775)

■ בבר־גנים/ברמת־גן, 3 חדרים + מטבח אמריקאי ותוספות. 03-704612. (#6587)

■ לדגמים, בגל ברמת־גן בוי־ברק, 3 + מעלית, ק"ב, 68,000. 03-709428. (#6606)

■ בבגל ביב ר"ב 3 + חניה, אפשרי ויתור. 02-286528. (#1374)

■ בקיראון, 3, ק"ד + טלפון, אפשרי שיפוצים + דוד"ש. 03-340636. (#1662)

■ בקיראון, מיידי, 3, ק"א, ע"ע + טלפון דוד"ש. 03-712220. (#1685)

■ בחדרה, 3 + חצי, ק"ב + חיות נוף, אפשר שקט, מטבח מרוחב. 03-766037 .75,000 (#1803)

■ בבצמתים 3½, ק"ב, פינוי מיידי, ת"א 75,000 .03-774795 (#1805)

■ בפתרזקה, 3 + ת"א, ק"ב, מסודרת, חדר מזגן מרכזי. 03-9320493 (#3301)

■ בפתרזקה, 3 + 2 מרפסות + דוד"ש, מסודרת. 03-918958 (#3314)

■ דירת 3 חדרים, מסודרת ברמת־גן, ק"ב, בערב. 919584. (#3370)

■ בקיראת הצבר ברמת־גן, 3 חדרים, ק"ב, חיות, דוד"ש. 701977. (#3695)

■ בהזדמנות!! לדגל המשיח בשיר כך עדוני בשעיות, 3 יפהפיה. 03-423841 .02-245151 (#3802)

■ בפתרזקה, 3 קר' (בלי) בנר קוב, שקט מסודרת. 9231249 (#4361)

■ בפתרזקה + מטבח אמריקאי, ק"א, בסביבה שקטה. 9226397 (#4795)

■ ברמת־גן 3½ + ½ מיידית, מסודרת, 115 מ"ר. 760411. (#5150)

■ בחדרה, 3 חדרים, ק"ב, מסודרת. 03-906183 (#14827)

■ בפתרזקה, 3 + מיגון אוכל, מרפסת, ק"א, ע"ע, מסודרת, דוד"ש ומלוכה. 03-9234431 (#11692)

■ בקיראון, 3, ק"ד, בלי, יפהפיה + רשיון ל"ב. 03-350221 (#11879)

■ דירת 3 חדרים, מסודרת + דוד"ש, ק"ד (בלי) בנר. 9231116 (#11890)

■ בפתרזקה, 3 חדרים, מסודרת + דוד"ש, ק"ב. 03-9233674 (#11925)

✓
ברמת־גן — בבצמתים, 3 בחלים, מרכזי ושקט. 318169. 03-315366 (#11930)

■ בפ"ת, שמשה, 3, ק"ד בלי + דוד"ש. 03-9329410 בערב. (#12167)

■ בפתרזקה, 3, ק"א, ע"ע, בדר לה, בנרכז + טלפון + חניה, בשמש חדשה, 47,000 דולר. "דיוות הכר נוך" 03-900186. (#12171)

■ בהזדמנות!! בפתרזקה, דלג'אנבו 3½, ק"ד, בלי, 9226694. 377733 .03-448223 (#12200)

■ בנר בוקר 3 חדשה + תוספת חניה בסודאה. 03-7518270. (#12260)

■ בקיראון 3, ק"ד (בלי), שמחה + דוד"ש המשפחה. 03-350816. (#12332)

■ בקיראון, 3, ק"ב + ת"א, מיידי. 03-7171155 .03-909725 בערב. (#12673)

■ 3 בפתרזקה, דלג'אנבו מחר חות מושקעת מעלית חניה. 9222842 (#12711)

■ 3½ בחלים, מסודרת, ק"ד, בלי, ליד בלימוק. 03-9225702. (#12813)

■ ברמת־גן, 3 יפה + חדר אוכל, מרוחות + חניה. 7511358. (#12939)

■ בחדרה, בשדרות הנשיאים, 3 יפה, 3 כיוונים אויר. 728577. (#12942)

■ בפתרזקה ברחוב צה"ל, 3 מסודרת המטבחת, מטבח אמריקאי, אי כולל חנות הכיריים, אחסנת קיר, מזגן אויר, יפהפיה!! 9225821. (#12980)

■ בפתרזקה, 3 + חניה, ק"ב + חניה. אחוד בנויה. 03-872888. (#13086)

■ בחדרה, דירה 3 חדרים בבית־אל, מרפסת, ק"ב, בחיות. 03-9324005. 052-443815 (#10957)

■ בפתרזקה, 3 חדרים, ק"ב + דוד"ש, מושקעת, בנמל"ל. 03-9223411 (#10968)

■ בבר־גנים, 3 יפיפה + אחסנה, חדר, מגיש. 03-9222080. (#10976)

■ בחדרה, מרכזי, ק"ב 3 + מטבח אמריקאי, 64,000. 03-731156 (#11034)

■ בחדרה אפקל, 3½ + תוספת, 03-613598. בנוסף, 03-344762. בערב. (#11182)

■ בקיראת הצבר, 3 ק"א, מסודרת + מטבח אמריקאי + דוד"ש. 798325. (#11191)

לך על בטוח לוח מעריב

■ בהרצליה 3½, מרווחת, מטלית, חניה. 052-545192. לא בשבת. (#14231)

■ בהרצליה 3 + ½, ק"א, נוף מפי בן גוריון. 052-343288. (#14334)

■ בשמואל, בשקט טהר, 3, ק"ב + טלפון, 40,000. 052-24915. (#14961)

■ בהרצליה 3, ק"א, 3 כ"א, 53,000. 052-351749. (#14963)

■ בהוד השרון 3 + ½, מרווחת, דוד"ש + טלפון + חנוכת. 052-457275. (#17544)

■ 3 חדרים + מטבח, חניה, דוברוב 7, רעננה. 052-453651. (#18723)

■ בהרצליה ½3, מושקעת, כ"א, ק"א, 4 דיירים, בטכניון שכונה, שקטה, 75,000. 052-343491. (#12906)

2–2½ חדרים

■ בהרצליה בשרת, 2½ בקומה II, מטוחרת, ק"ד (בלי) 052-541707. (#3790)

■ ברעננה, 2 + ק"א, ק"ב, מרפאות לות נגיר. 052-453494. (#1139)

■ בהרצליה, דגניה 1 2½ (90) + מרפסות + חנוכת, 45,000. 052-545384. (#16143)

■ בהרצ' הרצליה, 2½ (70) + ב"א, 55,000. 052-342997. אחר"צ. (#18253)

דירות בשכר חודשי

■ בבני עקיבא לחטבות 3 חדרים + דוד"ש + טלפון + אינוחנות. (#1359) 03-426618

■ בשכונת כפר-סבא, 5, חדשה, 300, ללא טלפון. 03-723423.

■ בהוד השרון, 5, מחוסמת קומה לט + טלפון, אפשרי גם בנפרד. 052-344148. (#6672)

■ 4, חדשה, לחטבות, בפר-הס רון, בשמאטים + טלפון, מיידי. 052-22076. (#9009)

■ בבית מרסי, 3 חדרים, בהרצליה ב', 052-352840, 052-347623. (#9557)

■ בהוד השרון, 3, טלפון, אינוחנות, חניה, מקום מסחרי. 03-483971. (#9759)

■ בפר-סבא, 4 ב"ש + טלפון, מרי מה מיידית, אחוז סוב. 052-440281. (#9904)

■ בפר-סבא, 4, חדשה ומאוכלסת, בשרב. 03-7516147 לא בשבת. (#11369)

■ 3½ בהרצליה, טלפון, ק"א, אר ר 20.00. 052-271140. (#13056)

■ בהרצליה, יד אלעזר, 3 + ב"א + טלפון + אינוחנות. 052-881778. (#13765) 052-993429

■ לחטבות בפר-סבא, דירות 3½ חדר, ק"ב, חניה, 03-314836. (#14584)

■ בהרצליה מיידית! 3 + 1 – 4 + נ + טלפון. 052-541144. (#14894)

■ בפר-סבא, לחטבות מרווחות מאוד ומרוחקות. 052-441679. (#15921) 052-25345

■ בהרצליה 6 + נ, מרווחת + טלפון, אינוחנות + ריהוט. (#17916) 052-28823

■ בפר-סבא 4 + ב"א + טלפון, שרוחים כמולים. בבקרה: 03-418372, 03-836416. (#18054)

■ בהוד-השרון, 5 חדרים, ק"א, 051-30866, 052-340523. (#18060) 051-24165

■ בהרצליה 2 לחטבות, ק"ב, מרי לות, חניה. 052-546671. (#18809) 03-225467

דירות מרוהטות

■ בהוד-השרון, לבדלה ומרוהטת + טלפון, דוד שמש/ה ואינוחנות. (#19654) 052-402644

■ בהרצליה פיתוח, לחטבות דירות 4 חדרים, מרוהטות, 425 דולר. בקן לוין? 052-557689. (#8403)

■ 3 + מטבח וטלפון, בקיבוצ הלון השרון בהרצליה, 6,000 ש"ח לשנה. 03-233257, 03-748848. (#12649)

■ בהוד-השרון לחטבות!! 2½ חדרים, מרוהטת ומטבלת, 500. (#14441) 236251

■ בהרצליה, ק"א, שקט, מטה לחנה מיידי. 052-88862. (#15206)

ביקוש דירות

■ בעיגון, מחפשים דירה 5 חדר רים, להחכרה. מנו טלפון. (#16) 03-867984

■ מחפשים לשכור בהרצליה פר טהאוז/ווילה + טלפון. 055-30398, 03-743680. (#16457)

■ בהוד-השרון, 3-5 חדרים עד ½ שנה. 03-418138. (#16673)

■ בהרצליה מחפשים לשכור די רת 3½-4 + טלפון. 053-59411. 052-556342. (#18645)

חולות בתים

■ בנתניה, ½3, רחוב הרשת + חנוכת, 3, שדרות וקטאוות + חנוכת 03-583871 אחרי: 07:00. (#15531)

4 חדרים ויותר

■ בנתניה, דירה שני בדלה ומר יוחדת, משקשת בחוב כיעם בקר ב ל + טלפון עם נוף מרהיב לים, לדיירים בלבד. 03-849070, בין רב' 03-593171. לגמרי לאלה אר שמשון. (#11456)

■ בנתניה, בסביבה, 4 קומה + טלפון + פרחים כמולים + רן בנתניה. (#640) 03-249357

■ בהרצליה בדרקמנה, 4 מפוארת, ק"ב, חניה + מטבח אמריקאי + חנוכת, 85,000. (#937) 03-895364, 03-895091

■ בקיבוץ בן-גוריון, 4, 5 + נ + חדר, בחדרים מפוארים, אנגלי טכנון. 03-846288. (#1025)

■ 4 חדרים בהרצליה, ק"א, בחוב. 03-819987 לא בשבת. (#1595)

■ בהרצליה, בבית, 4 + נ + דוד"ש חדר, 4 ½, 842646, 42,000. (#3640)

■ בהרצליה, בקרבת הים, 4 + נ, מרווחת, 3, שדרות וקטאוות + חנוכת 03-583871 אחרי: 07:00. (#15531)

■ בבית-ים 4 בזלת, ק"ב, חניה, מרי קום מצויין, מתאורת. (#1936) 03-5817564

■ בהרצליה 3 + ½, ק"א, נוף מפי בן גוריון. 052-343288. (#14334)

■ בהרצליה 3 + ½, ק"א, נוף מפי בן גוריון. 052-343288. (#14334)

■ בשמואל, בשקט טהר, 3, ק"ב + טלפון, 40,000. 052-24915. (#14961)

■ בהרצליה 3, ק"א, 3 כ"א, 53,000. 052-351749. (#14963)

■ בהוד השרון 3 + ½, מרווחת, דוד"ש + טלפון + חנוכת. 052-457275. (#17544)

■ 3 חדרים + מטבח, חניה, דוברוב 7, רעננה. 052-453651. (#18723)

■ בהרצליה ½3, מושקעת, כ"א, ק"א, 4 דיירים, בטכניון שכונה, שקטה, 75,000. 052-343491. (#12906)

2–2½ חדרים

■ בהרצליה בשרת, 2½ בקומה II, מטוחרת, ק"ד (בלי) 052-541707. (#3790)

■ ברעננה, 2 + ב"א, ק"ב, מרפאות לות נגיר. 052-453494. (#1139)

■ בהרצליה, דגניה 1 2½ (90) + מרפסות + חנוכת, 45,000. 052-545384. (#16143)

■ בהרצ' הרצליה, 2½ (70) + ב"א, 55,000. 052-342997. אחר"צ. (#18253)

דירות בשכר חודשי

■ בבני עקיבא לחטבות 3 חדרים + דוד"ש + טלפון + אינוחנות. (#1359) 03-426618

■ בשכונת כפר-סבא, 5, חדשה, 300, ללא טלפון. 03-723423.

■ בהוד-השרון, 5, מחוסמת קומה לט + טלפון, אפשרי גם בנפרד. 052-344148. (#6672)

■ 4, חדשה, לחטבות, בפר-הס רון, בשמאטים + טלפון, מיידי. 052-22076. (#9009)

■ בבית מרסי, 3 חדרים, בהרצליה ב', 052-352840, 052-347623. (#9557)

■ בהוד-השרון, 3, טלפון, אינוחנות, חניה, מקום מסחרי. 03-483971. (#9759)

■ בפר-סבא, 4 ב"ש + טלפון, מרי מה מיידית, אחוז סוב. 052-440281. (#9904)

■ בפר-סבא, 4, חדשה ומאוכלסת, בשרב. 03-7516147 לא בשבת. (#11369)

■ 3½ בהרצליה, טלפון, ק"א, אר ר 20.00. 052-271140. (#13056)

■ בהרצליה, יד אלעזר, 3 + ב"א + טלפון + אינוחנות. 052-881778. (#13765) 052-993429

■ לחטבות בפר-סבא, דירות 3½ חדר, ק"ב, חניה, 03-314836. (#14584)

■ בהרצליה מיידית! 3 + 1 – 4 + נ + טלפון. 052-541144. (#14894)

■ בפר-סבא, לחטבות מרווחות מאוד ומרוחקות. 052-441679. (#15921) 052-25345

■ בהרצליה 6 + נ, מרווחת + טלפון, אינוחנות + ריהוט. (#17916) 052-28823

■ בפר-סבא 4 + ב"א + טלפון, שרוחים כמולים. בבקרה: 03-418372, 03-836416. (#18054)

■ בהוד-השרון, 5 חדרים, ק"א, 051-30866, 052-340523. (#18060) 051-24165

■ בהרצליה 2 לחטבות, ק"ב, מרי לות, חניה. 052-546671. (#18809) 03-225467

דירות מרוהטות

■ בהוד-השרון, לבדלה ומרוהטת + טלפון, דוד שמש/ה ואינוחנות. (#19654) 052-402644

■ בהרצליה פיתוח, לחטבות דירות 4 חדרים, מרוהטות, 425 דולר. בקן לוין? 052-557689. (#8403)

■ 3 + מטבח וטלפון, בקיבוצ הלון השרון בהרצליה, 6,000 ש"ח לשנה. 03-233257, 03-748848. (#12649)

■ בהוד-השרון לחטבות!! 2½ חדרים, מרוהטת ומטבלת, 500. (#14441) 236251

■ בהרצליה, ק"א, שקט, מטה לחנה מיידי. 052-88862. (#15206)

ביקוש דירות

■ בעיגון, מחפשים דירה 5 חדר רים, להחכרה. מנו טלפון. (#16) 03-867984

■ מחפשים לשכור בהרצליה פר טהאוז/ווילה + טלפון. 055-30398, 03-743680. (#16457)

■ בהוד-השרון, 3-5 חדרים עד ½ שנה. 03-418138. (#16673)

■ בהרצליה מחפשים לשכור די רת 3½-4 + טלפון. 053-59411. 052-556342. (#18645)

חולות בתים

■ בנתניה, ½3, רחוב הרשת + חנוכת, 3, שדרות וקטאוות + חנוכת 03-583871 אחרי: 07:00. (#15531)

■ בנתניה, דירה שני בדלה ומר יוחדת, משקשת בחוב כיעם בקר ב ל + טלפון עם נוף מרהיב לים, לדיירים בלבד. 03-849070, בין רב' 03-593171. לגמרי לאלה אר שמשון. (#11456)

■ בנתניה, בסביבה, 4 קומה + טלפון + פרחים כמולים + רן בנתניה. (#640) 03-249357

■ בהרצליה בדרקמנה, 4 מפוארת, ק"ב, חניה + מטבח אמריקאי + חנוכת, 85,000. (#937) 03-895364, 03-895091

■ בקיבוץ בן-גוריון, 4, 5 + נ + חדר, בחדרים מפוארים, אנגלי טכנון. 03-846288. (#1025)

■ 4 חדרים בהרצליה, ק"א, בחוב. 03-819987 לא בשבת. (#1595)

■ בהרצליה, בבית, 4 + נ + דוד"ש חדר, 4 ½, 842646, 42,000. (#3640)

■ בהרצליה, בקרבת הים, 4 + נ, מרווחת, 3, שדרות וקטאוות + חנוכת 03-583871 אחרי: 07:00. (#15531)

■ בבית-ים 4 בזלת, ק"ב, חניה, מרי קום מצויין, מתאורת. (#1936) 03-5817564

■ בהרצליה 3 + ½, ק"א, נוף מפי בן גוריון. 052-343288. (#14334)

■ בהרצליה 3 + ½, ק"א, נוף מפי בן גוריון. 052-343288. (#14334)

■ בשמואל, בשקט טהר, 3, ק"ב + טלפון, 40,000. 052-24915. (#14961)

■ בהרצליה 3, ק"א, 3 כ"א, 53,000. 052-351749. (#14963)

■ בהוד-

אמש במחול

מנה של יופי

„טינדרלה" – הבלט הישראלי (ב„הבימה").

להקת הבלט הישראלי מתבגרת. ועם התבגרות גדלים האתגרים. לא עוד מרקי מחול מזה ומשם, אלא יצירה אחת ובמשקה בימתית מלאה. בתנאים שרבי זה נעשה אבלנו, ובלהקה שאין לה בית משלה, ראוי הדבר להערכה מיוחדת.

הבחירה מתוך הרפרטואר הקלאסי נעשית בזהירות. כמו במקרה של „מפגש האגר זים", כך עתה גם ב„טינדרלה", לא במידת יצירה שתביעותיה מן הרקדנים גדולות מן הדגיל. „טינדרלה", על המוסיקה של פרוקופייב, בוודאי איננה מן היצירות הבכירות של המחול הקלאסי, אך די בה כדי להעמיד להקה במבחן. והבלט הישראלי עומד במבחן זה, בהפקה נקייה ואומרת כבוד.

אין לחפש ב„טינדרלה" מה שאין בה. זהו סיפור תמים, המוכר היטב לכל ילד ולכל מי שהיה פעם כזה. ובבוריאוגרפיה של ברטה יפמולסקי אכן תחדים אל עולם הילדות, אל עולם של יופי ושל חוש, עולם של הנשמת מאדים כמוסים, כמו כאגדות. לבלט הישראלי יש רקדנית אצילית, ותמי לאוקינג, לתפקיד סינדרלה ובריקודה עם הנסיך, עמי דפקל, עודדה התרגשות אמיתית. עכדות הלהקה כולה מרשימות להפ־ליא, הדיוק בתנועה הכללית, פרי עבודה קפדנית ומאומצת, ראוי לכל השבחים. הוא הדין בתפאורה, ויחד מזה, בתלבושות הנאות, שעיצבה לדיה פינקסנבוי. מנה של יופי.

אליקים ירון

כפאות מוסיקליים ב„הבימה"

זריחה דרסטית של שחקנים בדמות מתרחשות בימים אלה בין תיאטרון באר־שבע להבימה. מבאר־שבע מגיעים להבימה שלושה שחקנים, שנמנו עם המרכזים בתיאטרון הדרומי: ליאת גורן, יוסי יבלונקה ודב־ייזר.

לדייר יזיה בכך השלמת מעגל. הוא החל בבאר־שבע, עבר לקאמרי, חזר לתיאט־רון המוצא שלו, ועכשיו הוא שוב חוזר לתל־אביב. אל הנחות הבאר־שבעי יש לצרף את אחר שוב, שעבר כבר בעונה שעברה להבימה מבאר־שבע, ובימים אלה הוא מתכונן להתחיל בחזרות על „ביבוף מלך היהודים", מחזהו של יוסי הדר על תקופת השואה, בבימויו של מיכה לבינסון, במאי הבית („נחשתם...) של תיאטרון באר־שבע.

לעומת זאת, עדיין טפרסון ונתן דסר יעבדו בשנה הבאה בתיאטרון באר־שבע. טפרסון, שהחזה את הקריירה שלה בחאן, נמנתה הבימה עם צוות שתקני „המשפט", „פידוד זמני" ו„הבית בחוב שנקיד". אם יסתדרו לחות הנמנים – אולי תמלא תפקידים גם בבאר־שבע וגם ב„הבית בחוב שנקיד". דסר מצליח מאוד ב„פידוד זמני", וכנראה ששני התיאטרונים יתחלקו בו בעונה הבאה.

התרחשות אל תוך הלילה

אירוע מוסיקלי יוצא־דופן למי שמבקשים לבלות לילקיר הם בדרך אחרת. כל מה שצריך לעשות הוא להתייצב באולם צנוע־הקמנה הקרוב, ב־10.30. לא, אין צורך בתכרבינסון. לכל השאר יראנו המוסיקאים דוד אלימלך ויוסי פלם, שאליהם יצטרף הגיטרסט מיקי זמיר.

אולי בניגוד לצורות ואלתור המקובלות יותר, יוקש הערב לאלתור אינטואיטי־בי, או כדברי יוסי פלם, „יותר שימוש בלארמודע של המאלתור מאשר בתבניות מוכנות מראש", והחומרים שהאלתור יתבסס עליהם הם חומרים של מוסיקה חדישה. „הכיוון הכללי", אומר פלם, שיאלתר לסירוגין עם דוד אלימלך בפסנתר ובאקורדיון, „הוא אלתור בדרגות חופש שונות – החל באלתורים על מוסיבים מוראליים, קלאיים, מוסיקה גראפיתי ועד מוסיקה מופשטת וספונטאנית לחלוטין".

סוגרים את מוסדות התרבות

מאת חיים נגיד

„מי שהחליט לקצץ עשרה אחוזים מתקציבי התרבות – החליט לסגור את מוסדות התרבות", אומר עמרי ניצן, המנ־הל האמנותי של הבימה בתגובה על חדר־ת של שר החינוך והתרבות, יצחק נבון, לקצץ 10 אחוז מתקציב מוסדות התרבות עד סוף שנת הכספים הנוכחית, ו־4 אחוזים בשנה הבאה. הדיאתו של נבון יצאה על רקע ההחלטה הכללית לקיצוץ תקציבי המ־שרדים הממשלתיים, אלא שבמקרה שלו – הדבר מביך במיוחד, כי רק לאחרונה הוא הודיע על החלטתו להגדיל את החקצבה לתרבות, לא להקטינה. והנה – מה שמצר־ הדר השר אתמול, מבטל השר חיום. אין מלא, מאזומי שביתה של מורים אשכר לד שרש. מבטי יאיימו עליו תיאטרוניות

אומר עמרי ניצן, המנהל האמנותי של הבימה: „מי שנתן הוראה כזאת אינו מבין מה מבנה תקציבי של מוסד תרבותי בארץ. הרי התיאטרונים יוצרים על ידי אחוס עש־ רה או עשרים אחוז. כל השאר – מיועד למשכורות לעובדים, לאחזקת הבניין, להצר־ אות שוטפות. מי שלוקח מאתנו את החלק הזה בתקציב – כאילו אומר לנו „שבו ואל תעשו". זהו תקציב היצירה."

– האם הקיצוץ הזה בכלל אפשרי לאחר שעבריה כמעט חצי שנה מאז תחילת שנת התקציב?

ניצן: „וראי שלא. בהוראה זו יש צירוף של גורות וחוסר ידיעה איך המנגנון הזה עובד. הרי אנחנו מתכננים וסוגרים חוזים בסוחר של שנה, שנה וחצי מראש. כמו שאומרים – כל הכספים כבר נמצאים בקנה. זאת ועוד, מבנו לקחל מגרים תמורת הוזר ייבויות מסויימות. איך נוכל לעמוד בהן עכ־ שיו?

– אולי הבונה שתתייעלו וכך תחסכו 10 אחוזים.

ניצן: „להיפך! הפסו רוזקה את הגופים היעילים והמצליחים ביותר. אין לך בעולם התרבותי, בחברות הגאורות והדמוקרטיות, מקום שבו תיאטרון זו על יסוד של 65 אחוז הכנסה עצמית, והא מתכוון להגיע ליעדים אמנותיים. בארץ זה ישנו, חאת בזכות הקהל.

אם יש היום בכלל תיאטרון ישראלי זה בגלל הקהל. התיאטרון הלאומי הבריטי מתקיים על יסוד 65 אחוז של סובסידיה ממשלתית. בגרמניה ממנן הציבור בין 80 ל־100 אחוז, לרוב התיאטרונים – סובסידיה של 90 אחוז, ולעתים הקופה שמכרה את הכרטיסים היא בכלל של העיריה. אנחנו בארץ חיים רק בר־ כות הרעב האמתנטי של הקהל לתיאטרון, וכנראה גם מזכות רסאנס אמיתי בתיאטרון הישראלי, שנקלט באמרונה גם בארץ וגם בעולם, ובשבאים ומקצבים עוד 10 אחוז, פשוט מוגרים אותך."

תקציב התרבות של מדינת ישראל הוא, לא להאמין, רק 14 מיליון דולר. מכסף זה נתמכים לא רק תיאטרונים, אלא גם כל התזמורות, הספריות, מפעל „אמנות לעם", שאין שני לו בעולם, חמשת התיאטראות הציבוריים, תיאטראי החובבים, להקת המ־ חול, פסטיבל עכו ופסטיבל ישראל, המזיאו נים.

לעודד פלרמן, מנכ"ל הקאמרי, יש תו־ קף: „למעשה, מדובר לא בקיצוץ של עשרה אחוזים אלא בעשרים. הרי הקיצוץ מתיחס לכל השנה, והתודעה על כך הגיעה אלינו לאר שעברה כבר חצי שנת תקציב. בכלל, התיאטרונים הגיעו לקו האדום – 60 אחוז מתקציבם ממנן מהכנסה עצמית, והרבר מס־ כן את קיומם. מה שעצוב," הוא מעיר, „שהם קוה דוחקה בנקפדת כמהנו של ראש המ־ משלה הנוכחי שמרבר כל כך הרבה על תר־ בות וכל כך רחה לעזור לנו. אני מקווה שלאחר שתתבצע הרטוריקה הזאו ישאיר תר־ בות חוקה יחיר ולא חלשה יחיר."

מוסיף עמרי ניצן באוזנו עניין: „עכבר שלאחר שתתבצע הרטוריקה הזאו הא שלמן שיש לו אמבריציות לקרם את תרבות. למר ען האמת, יש נסיבה. לפני כמה שנים היה יחיר כסף."

מי יוביע עם יהין ומהין

בתיאטרון ירושלים התרגשו מאוחר הבטת יחרוד בבמבמר יקיבה מה יקרה מה יחרשו. על הפרק היה שלוש בחיר. „השקיעה", „הדר" ו„מיכאל קולאסי" של הבימה ו„מיכאל קולאסי" של הבימה. הבחרה נפלה והחלטה על „מיכאל קולאסי" של התיאטרון הקאמרי.

כקאמרי, אגב, הרוה ביטים. אולם הבמאית הצרה, מאנגליה, הלכו לאמרנים.

מתוך כבר ירושלים הרגלבנו בשאלה הבמאים הבמבמר יקיבה מה יקרה מה יחרשו. אחרה מאחרים בבקרה שלו

هكذا من الاصل

בהרמת כוסית חתם ארמלי בחיפה ל־3 שנים

מעריב
ספורט
יום א', ה' באב תשמ"ו – 24.8.1986
גליון מספר 353

פרשת ההעברות הארוכה, המתישה והמגוחכת ביותר שידע הכדורגל הישראלי הקיץ – הגיעה לקיצה אתמול ● חרף כל המכתבים, ההצהרות, המלחמות, העקיצות ותגובות הקונטרה – נשאר זאהי ארמלי במכבי חיפה ● ארמלי ומיודעיו תקעו כף וחגגו את ההסכם אמש – אבל להרבה אנשים וגורמים יהיה כדאי להפיק לקחים לאו דוקא משמחים מהשתלשלות הענינים המדכאת והבזויה שקדמה לסיכום

אנגליה – הבכורה שייכת לבכירות

העולות החדשות לליגה האנגלית זכו אתמול ב־66 אחוזי שביעות רצון. רק וימבלדון מצחה (3-1) במנצ'סטר טול הטישי, בעוד נוריץ' כופה על צ'לסי 0-0 בלונדון וצ'רלטון מחלקת נקודה (1-1) עם שפילד ווטסדיי, במשחק שהקרב האוירי שבתצלום לקוח ממנו.

ליברפול, האלופה האנגלית, לא נוצחה מעולם במשחק בו כבש איאן ראש שער לזכותה. אתמול, בניוקאסל, בפתיחת הליגה, הבקיע ראש שער יתרון בדקה הרביעית. המסר היה ברור: האלופה ממשיכה מהיכן שהיא הפסיקה בעונה שעברה. 2–0, כאשר כן, כן, ראש – הוסיף שער בסיום ● אברטון (2–0 על נוטינגהאם), ווסטהאם (1–0 מול קובנטרי) ארסנל (1–0 נגד מנצ'סטר יונייטד משער של ניקולאס) וטוטנהאם (3–0 בחוץ מול אסטון־ווילה) פתחו גם הן בהצהרת כוונות חיובית ● גיבורי המחזור: קלייב אלן (טוטנהאם) וקולין קלארק (הרכש האירי של סאותהמפטון) שכבשו שלושער

אתמול בליגה האנגלית והגרמנית

אנגליה

ארסנל – מנצ'סטר יונייטד	1–0
אסטון ווילה – טוטנהאם	0–3
צ'לסי – נוריץ'	0–0
צ'רלטון – שפילד ונסדיי	1–1
אברטון – נוטינגהאם פורסט	2–0
לסטר – לוטון	1–1
מנצ'סטר סיטי – וימבלדון	1–3
ניוקאסל – ליברפול	0–2
סאותהמפטון – קפ"ר	1–5
וולברהמפטון – אוקספורד	0–3
ווסטהאם – קובנטרי	0–1

גרמניה

וולפסבורג – בורוסיה דורטמונד	1–2
באייר לברקוזן – פורטונה דיסלדורף	0–5
ביירן מינכן – קלן	0–3
בוכום – המבורג	1–1
בלאו ויס ברלין – בורוסיה מנשנגלדבך	2–3
באייר אוברינגן – שטוטגרט	2–2
המבורג – שאלקה	1–1
וורדר ברמן – קייזרסלאוטרן	0–1
אינטרכס פרנקפורט – נירנברג	0–1

...וגם בבונדסליגה מוכיחה האלופה, ביירן מינכן, כי הפגרה לא הזיקה לתנופתה ● אתמול נוכחו בזאת שחקני קלן (עם דוד פיזנטי) שספגו מפלה במינכן 0–3 ● המפתיעה הגרמנית בינתיים היא לברקוזן שמיגרה את דיסלדורף 5–0 ומוליכה את הטבלה ● העולה החדשה, בלאו־ויס ברלין, גברה על מנשנגלדבך, בסיום מדהים, 3–2

מכבי ת"א: שיטה להברחה

(עמוד 24)

בסוף שנת [illegible] הגיע לישראל האמרי יעקב חזבורב, את מדי המועל ראשון־לציון, ולבש את האפודה מספר 1 שם. [illegible] מצטרף בניו הכדורגלנים ל... מכבי ת"א מן הליגה הארצית, כדי לנסות ולהחזיקה [illegible] אביגדור הנגיש את יעקלה חזבורב (משמאל), עם בניו אמיר, עומר (מאמן הקבוצה) [illegible] בשלב הכניסה למגרש הכדורגל של מכבי ת"א ביומנסיה הרצליה בצמרת ת"א.

לי ג'ונסון חותר אל העונה החדשה...

לי ג'ונסון התחיל השבוע להתאמן במרץ רב לקראת עונת הכדורגל המתחילה בעוד כחודש (צילום: עדי אבישי)

מיכאל גרוס המהיר ביותר ב־200 פרפר

יוסף שלבי, מנהל "מעריב" במדריד, מרחוק מאליפות העולם בשחייה

עמוד 26

זאהי ישתכר 200 אלף דולר ב־36 חודשים!

לזאהי ולמכבי חיפה יש הבוקר הרבה סיבות טובות לחאפלה בריאה עם בשר כבש על האש... צילום: עדי אבישי

מאת יונתן הללי

„פרשת ארמלי" הגיעה אמש לקיצה. החלוץ משפרעם ילבש גם בשלוש העונות הקרובות את מדיה הירוקים של סגניה האלו פה. ארמלי ישתכר במכבי חיפה 200 אלף דולר בשלוש העונות הקרובות. כן סוכם כי כבר היום בצד ריים יצטרף לחבריו במתנה האימונים בהולנד.

ארמלי, שלדבריו היה כבר רגל חצי מהפועל תל־אביב, התקשה אמש בעתם הפגישה בה סוכמו הפרטים על המשך פעילותו במכבי חיפה, להסביר את המפנה. „אני רק יודע דבר אחד – אמר ארמלי – חצי סונה של כאבי ראש ועצבים ירדו לי מהראש, וזה מה שחשוב לי כרגע".

אחת הסיבות למפנה בהחלטתם של ארמלי ופרקליטו לשבת ולדון עם מכבי חיפה על המשך פעילותו, באה בעקבות פניה נרגשת של ראש עיריית חיפה אריה גוראל לפרקליטו של ארמלי, עו"ד סלמן פרג. במהלך שיחת הטלפון שביחל האש העיר עם פרג, באמר לו: „יש לנו חלון ערבי אחד. אל תיקח אותו מחיפה..." הפרקליט השיב לראש העיר: „הוא הולך להפועל תל־אביב, מה רע בזה?" גוראל: „פלי־טיקה לחזר וספורט לחזר".

אחרי מספר שיחות טלפון בין הפרקליט למאמן הפועל ת"א דוד שוייצר, התברר לארמלי כי ודאי להפועל תל־אביב לא תהיה סלולה.

עובדה זו הביאה בפי הנראה את ארמלי לפנות ליו"ר מכבי חיפה צבי וייצנר ולהציע לו פגישה. וייצנר לא התמיין את ההזמנות, ויחד עם איש האגודה דניאל אסנין, עלו השניים להפגש עם החלוץ בבצרת, בביתו של פרג. בשום נפגשו הצדדים, קבעו החזיפנים כי „הפגישה היא נודלית ומכרעת". בתום הפגישה שה, שנמשכה למעלה מ־4 שעות לובנו כל הבעיות, עד לסיכום הזיר כי. בהשקת כוסות, ובשתי נשיקות שהצמיד וייצנר ללחיו של פרג, סוכם כי ארמלי ישחק במדי הקבוצה הזיפנית בשלוש השנים הקרובות. כן הוחלט כי ארמלי ויו"ר המחלקה ימריאו ובמקו להמלמי למחנה האימונים של חיפה.

בתום הפגישה נוסחה ההודעה הבאה: „לאחר פגישתו השלוחית הנרגשת של ראש עיריית חיפה, אריה גוראל, ולאחר התערבותו של דניאל אסנין וצבי וייצנר, שהתארחו אתמול בביתו של עו"ד פרג' באורדה משפחתית, ושבו כל הרחוזים. סוכם כי זאהי יחזור לחוק משפחתו, מכבי חיפה, ובהר מת בחסות מרכז הנרדים על המ־שך פעילותו המקצועית".

אמש, אחרי הסיכומים, אמר הר־לוך: „עברתי חודשים קשים וכאב כים. היו אלו היו הימים הקשים בחיי. היו לילות שבכיתי עד הבוקר. היום אני שמח שזה נגמר..." צבי וייצנר: „הו, עכשיו אנחנו מוכנים לליגה. הפרשה לא הביאה כבוד לאיש, אבל טוב שנסתיימה כך. אין לי טינה לאף אחד. העיתונות והי־תיקשורת הם שהיפשו את כל המר־לה, וזה מה שיצא..."

...ושוייצר כבר רוצה לסגור עם בן־שטרית

מאת עמי כברי

מאמן הפועל ת"א, דוד שו־ייצר, הורה אמש לראשי האגודה לפתוח במו"מ מזר־רי, על־מנת לסכם עם החלוץ מיקי בן־שטרית על העברתו לשורות האלופה.

שמו של בן־שטרית כבר הוד־כר מספר פעמים בשבועות האחרונים, בעקבות חוסר הבהי־רות שליוותה את האופציה על העברת זאהי ארמלי לשורות האלופה. ביום שישי, מיד עם שובו של שוייצר מרומניה, הוא ביקש לדעת מה מידת הסיכויים שזאהי ישחק בקבוצתו בשנה הבאה. הובהר לו, כי המצב המ־שפטי הוא המקשה על העברתו של החלוץ, כל עוד מטרבת חי־פה להציבו ברשימת העברות.

שוייצר ביקש להעביר לאי־רמלי מסר, לפיו אין בכוונתה של האגודה התל־אביבית לתת־חיל למעול בסרם הוא יוצב בר־שימת ההעברות. זמננו הולך ואוזל, הבהיר שוייצר לראשי האגודה, וביקשם לפתוח במו"מ תכליתי, בסיומו, כך הוא מקווה, יהפוך בן־שטרית לשחקן הפועל ת"א.

הרכב הנבחרת

1. ארסנל – מנצ'סטר־יונייטד	1
2. אסטון־וילה – טוטנהאם	2
3. צ'ארלטון – שפילד־ונסדיי	X
4. צ'לסי – נוריץ'	X
5. אברטון – נוטינגהאם־פורסט	1
6. לסטר – לוטון	X
7. מנצ'סטר־סיטי – ווסטבלדון	1
8. נוריקאסל – ליברפול	2
9. סאות'המפטון – ק.פ.ר.	1
10. וטפורד – אוקספורד	1
11. ווסטהאם – קוונטרי	1
12. ברייטון – פרסטון	X
13. איפסוויץ' – גרימסבי	X

המוכסים בנתב"ג גילו שיטה ל„העשרת" ציוד הספורט של מכבי ת"א בכדורגל

כל כדורגלן של מכבי ת"א נשא עמו חיק ובו כדורים, נעליים ובגדי ספורט

מאת אלכס פרלסמן

אי נעימות גדולה נגרמה שלשום אחר־הצהריים לרא־שי מחלקת הכדורגל של מכבי תל־אביב. הקבוצה שבה לא־רץ ממחנה האימונים במערב־גרמניה, כאשר כל אחד מכדורגל־ניה נושא עמו תיק יד שהכיל צי־וד ספורט חדיש. הציוד ניתן להם ביום חמישי בלילה ע"י האחראי על משק הקבוצה. השוחקנים עברו את עמדת הבדיקה במכס בנמל התעופה בן־גוריון במסלול הירוק. ואולם, לאחר שמרביתם כבר יצאו מהאולם, והפקידו את התיקים אצל האפסנאי, גילו המוכסים אצל שניים מהכדורגלנים את התיקים עם הציוד. כל התיקים, כולל אלה שכבר נמסרו לאפסנאי שהמתין בחוץ, הוחרמו בידי המוכסים, עד לבדיקת הנושא.

לכל שחקן נמסרו שני כדורי רגל חדשים, שניים או שלושה זר־גות נעלים ותולצות. אחד מהם גילה כי הוא נתבקש לומר, במי־דה וישאל, שהציוד הינו אישי שלו. כדורגלן ששיחק במכבי ת"א עד לפני שנתיים גילה לי כי מדי שנה, כשהקבוצה שבה ממח־נה האימונים בחו"ל, היא נוקטת בדרך דומה להעשרת מלאי הציוד שלה.

מנהל הקבוצה, משה („פפו") ישראלי, אמר אמש בתגובה כי כל הציוד נתקבל כשי מחברת „פומה". „כל שנה אנחנו מקבלים ציוד, ומביאים אותו לארץ. בש־ביל מה היינו צריכים להבהיר על כך? האם לא מותר לכל שחקן להביא שני כדורים, שני זוגות נעלים ושתי חולצות? זה טבעי לגמרי. הרי לא ניסינו להבריח לארץ יהלומים או מכשירי רדיו. אנו נכון שהחרימו לנו את התי־קים, אבל אני מאמין שכאשר חבר ההנהלה בועז רימון ישוב לארץ עם כל הניירת, ויוכיח כי קיבלנו את הציוד במתנה, ישחררו לנו אותו".

מכל מקום, המוכסים עלזו בי־ום שישי. אחד מהם סיפר לחבריו כי „עשינו חגיגה גדולה למכבי ת"א". אחר גילה כי הוא שאל את יו"ר מחלקת הכדורגל, גדעון בריקמן, אם הוא לא מתבייש בכך שאגודת פאר במכבי ת"א נוהגת בשיטות כאלה. לדבריו, אמר לו בריקמן כי הוא היה בארץ בעת שהקבוצה שהתה בחו"ל, ואין לו מידע על הנושא. את תגובתו של בריקמן לא ניתן היה להשיג אמש.

מלמיליאן ישמור על כושר עם הפועל ת"א

אודי מלמיליאן יחל להתאמן הר־ום בהפועל ת"א – עד לשובה של בית"ר ירושלים ממחנה אימונים בהונגריה ביום א' הבא. בסוף השב־וע פנה מלמיליאן לראשי בית"ר ירושלים שנשארו בארץ וביקש את רשותם להתאמן בקבוצה אחרת כדי לשמור על כושרו. עו"ד רזני ריב־לין, שאישר את הבקשה, אף פנה לדוד שוייצר והשיג הסכמתו לכך שאודי יתאמן עם הפועל ת"א.

(רב מראל)

מארסיי ונאנט עם 90 אחוזי הצלחה

אולימפיק מרסיי, הקבוצה שהשקיעה את הסכומים הגדו־לים ביותר לקראת עונת הכ־דורגל בצרפת – קשפת כעת, לפ־חות זמנית, את הפירות להשקעותיה. מרסיי הביסה ביום שישי את לאנאל 3–0 ונישארה בר־אש הליגה כשלרשותה 9 נקודות. חלוצה החדש והפורה, היוגוסלווי סליסקוביץ', כבש את השער הרא־שון. את השני הוא ביישל לבאריסון, והשלישי הובקע ע"י הבינלאומי הצרפתי דאדפייר פאפאן.

בעודה של מרסיי נושפת עדיין נאנט, גם לה 9 נקודות, אך הפרש שערים נחת בשער בודד. אבל נאר נט, בניגוד לדיבתה בפיסגה, ניצחה הפעם במשחק חוץ – את ראנס 3–1.

בורדו נותרה במקומה השלישי בטבלה כשניצחה בביתה את טולון 2–1. האלופה פאריס סאן־ז'רמן, ניצחה סוף סוף לאחר שרשרת אכד בות בפתיחת הליגה, אבל בקושי. דווקא ברסט היתה טובה יותר בפאר־ים, אך סאן־ז'רמן הצליחה לבסוף לנצח 1–0 ועלתה למקום החמישי.

שאר התוצאות: מונקו – מץ 2–2, טולון – אוקסר 0–2, סושו – ניס 0–0, לה־הבר – ליל 1–1.

ליגה אנגלית: עונה חדשה, מחזור בכורה, אבל:

אין חדש – איאן ראש

איאן ראש פתח את עונתו האחרונה בליברפול כמו שרק הוא יודע. ראש עשה רעש כפול באיצטדיונה של ניו־קאסל וניצח אותה 2–0. איאן, הלוצה הבין־לאומי של וילס, נמ־כר כבר ליובנסוטס, אבל נשאר בליברפול כמשאל בעונה הנו־חית. ראש רוצה לפתוח את העונה יפה ולסיימה עד יותר יפה – עם תואר אליפות נוסף.

הוא רוצה שיזכרו אותו לטובה באנגליה ושיספרו את הימים לכר־או באיטליה. לכן הוא מיהר כלכ־כדי להרשם בספרי הסטטיסטיקה. כבר בדקה הדביעית הוא כבש את השער הראשון העונה באנגליה והסיף אחד נוסף במחצית השניה.

אברטון, יריבת האלופה מעיד הנמל השולטת כיום בכדורגל האר־גלי, פתחה גם היא את העונה ברגל ימין. קוין שידי הבקיע פע־מיים, כמו הצדיר שיש מחליף טוב למבקיע הנוראי של הליגה האנג־לית – גארי לינקר שנימכר לב־רצלונה, וניצח במשחק ביתי את נוטינגהאם פורסט 2–0.

שתי הידיבות הלונדוניות הר־תיקות, ארסנל וטוטנהאם, נתנו למטולוקן הדשים, ג'רדי גרהאם ודיוויד פלים, בסיס חזק להשען עליו בפתיחת העונה, והפתעה לא קטנה לליגה כולה. שער של צ'ארלי ניקולאס בסיום המשחק קבע ניצחון 1–0 לארסנל על המר־עמדת והמאכזבת התמידית, מנצ'סטר יונייטד.

כבר במחזור הראשון הבקיעו שני שוחקים שלושער. אחד מהם היה קלייב אלן, הלוצה של נבחרת אנגליה לשעבר שהיה מושבת ברוב העונה שעברה, שעשה זאת עבור טוטנהאם לרשותה של אס־טון־וילה בניצחון חוץ חלקי 3–0. השלושער השני שייך לקולין קלארק, הלוץ צפון־אירלנדי, בהמ־שך עת בבודה בליגה הראשונה. לזכ־תו ניזשמו גם שני בישולים נוס־פים לשערים. קלארק נידרש ע"י סאות'המפטון מבורנמות', קבוצת הליגה השלישית. אתמול הוא הגב את בואו בקול תרועה בתבוסה 1–5 שהנחילה סאות'המפטון לקב. ריינג'רס.

וטטנהאם, שרצה אף היא בשנה החולפת יחד עם ליברפול בצמרת הטבלה, פתחה את העונה ברגל ימין, אבל עשתה זאת בקושי רב. שער בודד של טוני גייל בדקה ה־83 ניצח את קובנטרי 1–0.

העולות הדרשות לליגה הרא' שונה סיימו את המחזור הראשון ברגשות מעורבים. צ'לסי, המ־שוקת לליגה הראשונה לאחר 29 שנות העדרות ממנה, סיימה בתי־קו 1–1 ביתי עם שפילד ונסדיי ואילו ווימבלדון הוכתה במשחק חוץ ע"י מנצ'סטר סיטי 1–3. נר־ריץ' כפתה על צ'לסי 0–0 בלונ־דון.

שאר התוצאות: לסטר – לוטון 1–1, וטפורד – אוקספורד 3–0.

סלטיק איבדה נקודה

סלטיק השמיטה אתמול נקודת ליגה ראשונה בסקוטלנד כשנפר־דה בתיקו ביתי 1–1 עם אברדין לעיני 46 אלף צופים, הקהל הגי־דול ביותר בבריטניה אתמול. זה גם היה השער הראשון אותו ספגה סלטיק העונה. לאחר ארבעה משחקים יש לאלופה 7 נקודות בריזק כמו לדאנדי יונייטד, שניצ־חה בביתה את הארטס 0–1. ריינג'רס, ללא כמה מכוביה המר־חוקים, נאלצה לחרוק שיניים אך ניצחה לבסוף בחוץ את האמילטון 1–2. שאר התוצאות: פלקירק – דאנדי 0–1, היבסיאן – מאדרוול 0–0, סט. מירן – קלידבנק 0–1.

ביירן לא הותירה לקלן (ופיזה) סיכוי

מאות זיגמונד שפיגלר

30.000 צופים הדיעו אתמול באיצטדיון האולימפי במינ־כן, לאלופה ביירן מינכן, אשר מיגרה את פ.צ. קלן 3–0. השוער הבין־לאומי סוני שומאכר, שהגן על שערה של קלן, ספג את שערו הראשון מראשו של פליני־לר, בצורה שהיוותה תעתיק מדוש־ער אותו ספג בגמר המונדיאל מראשו של תורה לואיס בראון, בלמה של ארגנטינה. רונאלד ד־לפגאנו השלים בצמד משלו.

גם פרשני הדיוו שמיקדו את המשחק וגם אנשי הטלוויזיה ציינו את שני שחקני החיזוק, הישראלי דוד פיזנמי והרני מור־מן אולמן, בכאלה שהיו ראויים למילה טובה – למרות תבוסתה של קלן.

באיור לבוקרון תהיה לדעת רוב הפרשנים ה„להיט של העונה" הזאת לאו דווקא עקב עלייתה לר־אש הטבלה. אתמול היא מיגרה את פרשתה ד"סלדורף 5–0, בזכ־הנתו של מי שהיה מאמן הנבחרת האולימפית, של מערב־גרמניה, אריק ריבאק. בעונה הקדמת הצ־ליח מאמן בשרוני זה להביא את קבוצתו למשחקי גביע אופ"א והשנה, אומרים הפרשנים „השמ־ים הם הגבול". מעניין שהשחקן היחידי בקבוצה המוליכה, המוכר מחוץ למדינה הגרמנית הוא צ'ה־קודבום הקוריאני.

בלאו־וייס ברלין ניצחה את בר־רוסיה מנשנגלדבך בנסיבות דרמ־טיות, 3–2: למרות שפיגרה פעמי־ים היא שלחה את רידלה שהבקיע שער משחה בדקה ה־82 והשיג את שער הנצחון בדקה ה־90!

1. לבוקרון	2–9	5
2. ביירן מינכן	2–8	5
3. המבורג	1–7	5
4. פרנקפורט	0–6	5
5. ארמינגן	3–6	5
6. בוכום	5–7	4
7. וורדר ברמן	6–6	4
8. מנהיים	6–6	4
9. שטוטגרט	5–8	3
10. קייזרסלאוטרן	3–5	3
11. שאלקה 04	6–6	3
12. דורטמונד	4–3	2
13. בלאו־וייס ברלין	8–5	2
14. נירמברג	9–6	2
15. מנשנגלדבך	7–3	1
16. קלן	6–1	1
17. המבורג	7–1	1
18. דיסלדורף	13–0	0

24 שעות בספורט

דרושה רפורמה בכדורגל

מאת ישעיהו פורת

המקרה של אודי מלמיליאן מציג את הסובכות בהתגל־מותה של הכדורגל הישרא־לי, שמסתתר כבר שנים תחת מסוה של מקצועניות, אפילו חלקית.

קבוצתו, בית"ר ירושלים, הד־לה כבר לפני שבועיים בהכנות מעשיות לעונת הכדורגל. אבל לאודי – „כמו כל שנה" – יש זמן. הוא לא ממהר. הוא לא צריך הכנה יסודית לעונת הכדורגל. מה שחשוב יותר – כמה ישתכר.

אודי שכבר חתם על הסכם עם הנהלת קבוצתו, התחרט. על־פי הדיווחים הוא מבקש להגדיל את הכנסותיו לער־נה, בשלוש השנים הבאות, מ־60 אלף דולר נטו ל־75, 15 אלף דולר נטו, להזכיר כם, היא משכורתם השנתית בארץ של שני שוערים חדי־קים, במקצוע מכובד, על כל התוספות המקובלות.

הקבוצה יצאה למתנה אימונים בהונגריה – ואודי נשאר בבית. בשביל מה להתאמץ, אם כמעט בטוח, שגם יקבל את התוספת וגם לא יזיע בקיץ. בין כה וכה ישאר אר־תו על־כפיים, הידושלמים ש„אינם יכולים לחיות בלע־דיך".

אודי מלמיליאן הוא מן הכדור־גלנים המועדפים שלנו. „הכוכבים". בשבוע שעבר הוא עשה צעד לכדיות הע־נף עליו ישבים חבריו. הוא שימש דוגמא רעה של התנהגות והפגין יחס של דלזול במקצוע־עיסוקו, שכה פיקנ אותו.

האשמתו אינה באמד. אלא בא־לה שאיפשרו במשך שנים, נורמה כזאת. והוא אינו יחי־ד ה„מתנהגותו. ראו את זאר־הי ארמלי, אבי כהן, עודד מכנס ואחרים. כולם „כוכ־בים".

בשיתוילו המשחקים, לא נוכל לבוא בטענות לגבי הרמה. היא נקבעת היום.

את ההבדל המהותי, בינינו לבין המקצוענים האמיתיים, אפשר היה ללמוד באותו עמוד בעתון, שדיווח על מיטוד־אודי. מוסי איזנדיג שיחק 13 דקות בלבד בק־בוצתו ההולנדית. הסיבה: שם מתיחסים בכבוד למק־צוע. מי שאין לו כושר גופ־ני, זה מה שמגיע לו, ביתר־ים. ספק אם מישהו בתל־אביב היה מעז לנהוג כך ב„כוכב" מוסי.

רפורמה כללית, יסודית, מקצו־עית – זה מה שדרוש היום, יותר מכל, לכדורגל הישר־ראלי. רפורמה שתגייס אנ־שי כלכלה, מקצוענ־ים־דר־גל, מחנכים וסוציולוגים – להציא במשותף את העגלה האת מן הבוץ העמוק.

לא חשוב מי יאמן את הנבחרת הלאומית, אם אלה השחק־נים שיעבדו לרשותו וזו הנורמה לתתנהגותם.

מעריב ספורט

כדורגל: צבי קופמן, אברהם טבק, אבי מלר, מאיר ריפמן, אלכס פרלסמן.

כדורסל: מרדכי רוזנבלום, ברוריה ביגמן.

מזכיר: צבי ברשיירה.

עריכה: אלכס דורון, אילן שטרסברג.

עריכה גרפית: יורם נאמן

עורך: משה לדר.

מרכז אליצור וספורטאיו

אבלים מרה על מותו של

חיים גלובינסקי

ז"ל

חבר, ידיד ולוחם לספורט הישראלי

לרעייתו ולמשפחה תנחומים.

בין שאר אבלי ציון וירושלים תנוחמו.

ההתאחדות לכדורגל בישראל

ההנהלה, העובדים, הקבוצות, המופים, המאמנים ופעילי הכדורגל

אבלים על מותו של

חיים גלובינסקי

ז"ל

עמית כבוד של ההתאחדות, ממקימיה ויו"ר הנהלתה בעבר

ושולחים תנחומים למשפחה האבלה

אגודה להתעמלות ולספורט „מכבי" תל־אביב

מרכינה ראשה על מותו של

חיים גלובינסקי ז"ל

ומביעה תנחומים למשפחה

هكذا من الاصل

ממן: מכבי חיפה תהיה פחות אטרקטיווית

ממן ויריד מבריז'

KODAK

מאת יונתן הללי

הוא חילק כותרות לעתונות בצדדות. ה„פנינים", שנזרו מפיו, היו לתחמושת שביקשו אותה עוד ועוד. בחיפה קראו לו פרובלמאטי. בכדורגל הישראלי חיפשו להדביק בו תווית של פרד בוקאטוו. רק בדבר אחד לא נחלקו הדעות: כדורגל הוא יודע, ואם הכדורגל הוא תורה, אז ברוך ממן, קשרה הכמעט נצחי של מכבי חיפה, יאמרו בעיר הכרמל, הוא ה„רבי" של הקבוצה.

את הכרים הירוקים, לובש ממן יחד מכל שחקן אחר במועדון. גם שמות גדולים במועדון, כמו מנצ'ל, הרדי, אלמני, דני שמילו, ואפילו שוואגר, לא ידעו תקופה כה ארוכה של פעילות במכבי חיפה. היום, כשהוא בגיל 30+, יודע ממן כי את הקריירה הספורטיווית שלו הוא יסיים במקום שבו החל – בחיפה, בקרית אליעזר.

„להיות סמל מחייך

ברחוב החיפאי, שאלו באחרונה מה קרה לו לממן? מזמן הוא לא דיבר, מזמן הוא לא קילל. אחנו זה לא מפתיע, כי זה חלק מן השינוי הדראסטי, שעליו החליט לפני יד תר משנה. „היום, כשאני המבוגר ביותר בקבוצה, הגעתי למסקנה שאני חייב לשנות תדמית. ביקורת יש לי, אבל אני מעדיף להשמיע את דברי בחדרי חדרים. מסתבר, שזה עובד לא פחות טוב. אם אני נחשב לסמל של מכבי חיפה אז לפחות להיות סמל מחייך", הוא אומר.

שנים רבות סחב ממן את מכבי חיפה על כתפיו. הוא תרם תרומה עצומה להישגיה הגדולים של קבוצתו. עידן האליפויות הגיע, התגיגות, השמחה וגם העצב מצאו אותו לצידם של לא מעט כוכבים זוהרים ונוצצים. „לקח למכבי חיפה הרבה זמן להבין שניצחון בחזית אחת אינו ערובה לניצחון במלחמה כולה. הם היו חייבים להגיע". ממן מתכוון למרילי ולארמלי. הם, לדעתו, „הדיווידיות", שיחד אתו הכריעו את הכף והפכו את המחנה הירוק לכוח אדיר בכדורגל הישראלי. „כשבקבוצה אחת משחקים מגן מעולה (מרילי), קשר טוב (ממן), חלוץ אימתני (ארמלי), טבעי ששאר השחקנים ייסחפו בזרם ולפתע יתגלה השוער הטוב ואחריו נולדים חלוצים גדולים, והכל יחד הופך לבסוף לתלכיד כמעט בלתי מנוצח".

זה לא הוסיף כבוד

בימים אלו עושה ממן יחד עם חבריו לקבוצה במחנה אימונים בחולנו. את הקיץ הנוכחי, שאחרי אכזר האליפות, הוא מגדיר באחד הקשים בתולדות המועדון: „אלי פות לא לקחנו, עזב אותנו חלוץ מעולה כמו רוני רוזנטל, ההתנגדות בכלי התקשורת בעניין ארמלי לא הוסיפה כבוד למכבי חיפה ואנחנו די פגועים. ולכל העובדות הללו עלולות להיות השלכות לארבריאות בעונה הקרובה".

ממן רואה את צירופו של הכדורגלן הארגנטיני דניאל בריאלובסקי לקבוצה כדבר חשוב. „אני בטוח שבריאלובסקי יוסיף לקבוצה ברק, תחכום ואולי גם מחץ. אולי הוא יצליח לחפות על עזיבתו של רוני, אחד החלוצים הטובים ביותר בארץ".

„אין לי ספק", אומר ממן, „הכדורגל של מכבי חיפה יהיה השנה פחות אטרקטיווי. מכבי חיפה תוך זר אחדה מבחינה מקצועית, אבל בהשוואה לקבוצות אחרות אני מאמין שלא נצא מן התמונה".

ממן רוצה אליפות שלישית, רד צה ועוד איך. הוא גם מאמין שהכוח הצעיר של הקבוצה, במיוחד החלוצים, עשוי להוות את הפתעה הגדולה. „אני זוכר טוב, איך רוזנטל התחיל. הוא היה פחות טוב מאיתי מרדכי, שהצטרף השנה לסגל הכוגר. היה לו פחות כוח, פחות מהירות, ותראה היום איך בריז' הבלגית עשתה „חתיכת" עסקה. רוני הוא כישרון שגדל וצמח יחד אתנו. מרדכי כזה ועופר מזרחי כזה, אינם יכולים להיות הרזנטלים של העתיד".

צ'אנס לצעירים

ממן אינו סבור, שזו צריכה להיות הדרישה המיידית מן הצעירים. „אבל, אם הם יחלקו ביניהם את המעמסה, וברוסציה לא מתוכננת יתנו כל אחד את מנת השערים הרצויה, אני משוכנע שמרבית האר לי כל הקבוצות בליגה ייאלצו לרבאות לרבריאות בעונה הקרובה".

ממן רואה את צירופו של הכדורגלן הארגנטיני דניאל בריאלובסקי לקבוצה כדבר חשוב. „אני בטוח שבריאלובסקי יוסיף לקבוצה ברק, תחכום ואולי גם מחץ. אולי הוא יצליח לחפות על עזיבתו של רוני, אחד החלוצים הטובים ביותר בארץ".

„אין לי ספק", אומר ממן, „הכדורגל של מכבי חיפה יהיה השנה פחות אטרקטיווי. מכבי חיפה תוך זר אחדה מבחינה מקצועית, אבל בהשוואה לקבוצות אחרות אני מאמין שלא נצא מן התמונה".

ממן רוצה אליפות שלישית, רד צה ועוד איך. הוא גם מאמין שהכוח הצעיר של הקבוצה, במיוחד החלוצים, עשוי להוות את הפתעה הגדולה. „אני זוכר טוב, איך רוזנטל התחיל. הוא היה פחות טוב מאיתי מרדכי, שהצטרף השנה לסגל הכוגר. היה לו פחות כוח, פחות מהירות, ותראה היום איך בריז' הבלגית עשתה „חתיכת" עסקה. רוני הוא כישרון שגדל וצמח יחד אתנו. מרדכי כזה ועופר מזרחי כזה, אינם יכולים להיות הרזנטלים של העתיד".

לדעתו של ממן „אין מקום היום לרכש שחקנים אחרים. צריך לתת צ'אנס לצעירים. גם אחרי מלמילר אן, שרציתי בעבר שיבוא, לא יכול היום לתרום, אחרי רכישת בריאלובסקי. עם הסגל הזה עלינו להחזיר לקהל שלנו את מה שלקחו ממנו בדקה ה86 במחזור הגעילה של העונה שעברה. אני משוכנע שהמשימה אפשרית".

אלי כהן: „מלחמת ויטנאם" בעליה

KODAK

● אלי כהן (ראשון מימין) וחניכיו החדשים כרמל־עמידר (צילם: עדי אבישי)

מאת אלכס פרלסמן

קשה להעריך אם הצעד שנקט בשבוע הזולף נגע מאיראליזם צרוף, מתמימות או מקריאה בלתי־נכונה של המפה. אבל ברור שהוא החליט „ללכת עם הראש בקיר". התעלם מכל איתותי האזהרה שנשלחו לעברו, גם בידי חבריו הטובים ביותר, להימנע ממה שהם מגדירים „בצע של האמבורות ספורטיווית". נטל את שרביט האימון בקבוצה שסיכוייו להצליח עמה כמאמן קשה להגדירם אפילו כקלושים. ודווקא בה הוא פותח קאריירה חדשה של מאמן, לאחר שבמשך שנים רבות עשה חיל כבדורגלן פעיל.

אלי כהן, בלמה של „פינאליסטית" הגביע אשתקד, שמשחק ת"א, החליט לתלות את נעליו, לאחר חצי יובל של פעילות ברוכה על המגרשים, והוא בן 35 וחצי. נטל את שרביט האימון בקבוצה הנחשבת לבעייתית ביותר בשתי הליגות הבכירות, מבבי רמת־עמידר. קבוצה שבדורגלניה עלו למגרש בשנה שעברה כשעל חולצותיהם הכתובת „אנחנו יחנמים". קבוצה שידעה שביתות על גבי שביתות, מכיוון שהנהלה לא הצליחה לחזיר לחלק מהשחקנים אפילו את דמי הנסיעה לאימונים, שלא לדבר על משכורות או מענקים. קבוצה שתתייצב למשחקי העונה הקרובה כשהסגל הקבוע שלה אשתקד יפקדו 6 או 7 שחקנים שסיימו תקופת השאלה בשדרותיה; שחקן מפתח אחד שלבטח יימכר, על פי הסכם מוקדם; שני כוכבים הנובעים בנוקף כי הנהלה תאפשר להם „להתאחדד" עונה אחת באגודה אחרת, ומבהירים כי אם לאו ישארו בביתו; ושחקן אחר שהחליט לפרוש. כל זה מסגל בן לא יותר מ־20 שחקנים, וכאשר החוק הדרש של הדתאחדות מגביל את האגודות ברכישת לא יותר משלושה כדבדגלנים.

ויתרה מכך – 6 מהנותרים בסגל יזמיצו את 3 משחקי הפתיחה של העונה, בגלל עונש שהוטל עליהם בידי בית הדין המשמעתי של הדתאחדות לכדורגל, מכיוון שלא הדתייצבו למשחק הבית מול הפועל יהוד, שבו הנבסה עמידר ד־7. גם אלי כהן, אפסימיסט מטבעו, מודע לכך כי רק נס ספורטיווי יאפשר לו להלץ נקודת תיקו אחת בשלושה משחקים אלה.

למרות כל הנתונים המראיגים הללו, החליט אלי כהן לאמן את רמת־עמידר. בשבוע שעבר, כשהיה עם שמשון ת"א במסע הנופש שלה בניו־יורק, עדיין הופעלו עליו לחצים כבדים לדחות בעונה אחת את הפרישה משרה המשחק. להמשיך לנוסס את ההגנה השמשונית מעמדת הבלם האחורי. אבל הכדורגלן היחיד בקבוצה שלא החמיץ ולו אחד מ־36 משחקי הליגה הגביע בעונה האחרונה סירב בתוקף. ידע כי גם מהבחינה הכלכלית יגרם לו הפסד בטוח, שכן כבדורגלן בכיר בשמשון היה משתכר הרבה יותר מאשר כמאמן בעמידר. בכל זאת התעקש. „לא רציתי להמשיך לשחק עד שימצאו לי מחליף, או עד שיזרקו אותי. לא רציתי להגיע למצב שבו הקבוצה תחדקק לי כפי שבזמנו היו מזעיקים את מרבי לאון להציל את מכבי יפו. הרגשתי כי הגיע הזמן המתאים להתחיל קאריירה חדשה כמאמן" – אומר אלי.

אפשר שהרקע שבו צמח אלי היה מה שנתן לו את הדחיפה להענות להפצרות ראשי עמידר. „יש לי פינה חמה בלב לקבוצה, שבה שיחקתי מאז הייתי ילד בן 11 ועד שנת 1975, כשעברתי לשמשון. מאז אני רואג מדי יום ראשון להתעדכן בכל מה שקרה בשבת בעמידר. ולכן, כאשר הזדיר אותי מאמנם בכירים שלא לקבל את המינוי, החלטתי לדחות את הצעתם".

אלי מוסיף כי „אני ממשיל את עצמי לטידון המוצנח הישר למלחמת ויטנאם. מומסרת עלי אש תופת, ואני חייב למצוא את הנתיב כדי להישאר בחיים. באישור מקום, עמידר היא הויטנאם של הכדורגל הישראלי. אבל אם אצליח למצוא את הדרך הנכונה, לעבור את העונה הראשונה שלי כמאמן בשלום – כלומר להישאר בליגה הארצית – ואחר־כך לבנות קבוצה לעתיד, ארע שעשיתי דבר גדול. לכן גם כל הסכנות כדאיות".

מודע לעובדה שלאגודה יש שם טוב. וכאן גם מתגלה האידיאליזם שלה. „בלב אני יודע כי האגודה יכולה להיות חממה לכדורגלנים טובים, כפי שהיתה בעבר, כאשר צמח בה כוכבים כגון ברדה, ויקי פרץ, משה רחמר, לאון קונסטנטינובסקי, שלמה פלץ ואחרים. אעמוד על כך שתיבנה מחדש מחלקת הנוער, שיוקם בית־ספר לכדורגל, ואת הקבוצה הבוגרת אהפוך לשקטה, לבעלת תדמית טובה, כדי שלשחקנים הצעירים תהיה דוגמה חיובית".

ברור לו כי הוא חייב להנות ממלוא הסיוע של העסקנים המקומיים. „כדי שהם לא ישאירו את ציון חובה לבדו במערכה". משווע גם להיענות חיובית של ראשי הכדורגל במרכז „מכבי" לקריאות האס.אם. של אנשי עמידר. „חייבים להעביר אלינו כסף כדי שישלמו לשחקנים את כל החובות מהעונה הקודמת, וכדי שנוכל לרכוש שלושה שחקנים חיוניים ובעלי רמה טובה".

יש לו זכרון טוב מהעבר. „בשנת 1972 הדחיקו 8 שחקנים שלנו מפעילות לתקופת ממושכת, בגלל פעילות. הייתי אז בלם אחורי, סביבי בנו קבוצה, ועלינו ללאומית. גם אז התמונה היתה מאד קודרת. אלי והיסטוריה תחזור על עצמה, ולמרות כל התחזיות הפסימיות נעלה על המפה" – ספק מייחל, ספק החזה.

ניר – האלון של הפועל פ"ת

מאת אלי קמיר

בפעם האחרונה שגרלו בהפר על פתרתקה שחקנים מהסוג של ניר אלון זה היה בערך בימים של נחום סטלמך. כן, שחקנים טובים שנותנים את הדם על המגרש וחושבים רק על דבר אחד – לשחק כדורגל. ניר אלון שייך לסוג הזה. יכול להיות שאם היה לו סמל אחר על החזה, הכל היה אחרת. „הדיינג'רס" אולי עוד לא היו רצים אליו, אבל החייט של ההתאחדות ודאי היה מכיר את המידות שלו טוב יותר.

מאמנו לשעבר דיור ברנור אמר עליו פעם: „כשיש לי אלון על המגרש, הכל נראה אחרת. פשוט, כיף להיות המאמן באותם רגעים". ניר יודע את זה. בעצם, לא רק הוא יודע אלא כל אחד שאי־פעם ליווה בצורה כלשהי את הפועל פתרתקוה. אולם אותו זה לא מעניין במיוחד.

החלטתי לדבר איתו. רציתי לשאול כמה שאלות, להבין כמה דברים ובסתר לבי אולי אפילו „לחמם" אותו קצת. „עזוב, זה לא הזמן לראיונות" – הוא מסביר לי תוך כדי השיחה בינינו. „כישהו עוד יחשוב שאני עוזב את זה כדי להשיג כל מיני דברים וזה בריזק הדבר האחרון שאני רוצה".

אנחנו משוחחים על המצב שלו בהפועל פתרתקוה. שחקנים במעמד וביכולת כשלו דואגים כל פגרה לספק את הקוראים במיגוון רב של אימוים והצהרות. זה לא מסתדר לו, הדרך הזאת. „אם נדבר מבחינה מקצועית, אז לדעתי אני צריך ויכול להפיק מעצמי בהפועל פ"ת הרבה יותר. נכון שהתקדמתי וגיליתי כושר טוב אבל אני עוד רחוק מהשיא".

כשאתה שומע את ניר האל הבר־מה שכה הוא מדבר, נדמה לך שנתקלת באיזה נאיווי שגולד 40 שנה אחרי הזמן. מצד שני, עם עוד כמה דקות של האזנה לתפיסתו, ברור בהחלט שהבחור פשוט חכם ויודע שלא יזרקים לבאר ששותים ממנה. „האמת שאין לי בכלל סדר גות לעזוב אי־פעם את הפועל פ"ת. אני מאמין, ובאמת בלב שלם, שאנחנו עוד נהיה משהו גדול. הצורה שעובדים איתנו היא הרבה הכנן ביותר שקיים".

היום, פחות מחודש לפני תחילת הליגה, ניר אפילו לא ישב על המשכורת שלו. עושה רושם שזה לא מטריד אותו במיוחד. ברור לו שבסופו של דבר הוא והפועל פ"ת יסתדרו. כשהוא שומע על הסכר מים שמרוויחים שחקנים ברמתו בקבוצות אחרות, זה לא עושה לו שום רבר. „ראשית, אני לא בטוח שכל מה שכתוב בעיתון נכון. שנית, מי שמרוויח הרבה שיבושם לו, הרי בסופו של דבר כולנו שואפים לקבל כמה שיותר. לי ברור דבר אחד שכל זמן שיש תקנון של ההתאחדות זה המקסימום בשבילי".

● ניר אלון

לקראת הסוף אני זורק לו את השם „מנשה שמעונוב". עם יד על הלב אתה לא חושב שהגיע לך לשחק לפניו בנבחרת? ניר שותק. הוא חושב בריזוק איך לנסח את זה ומסביר: „כל שחקן חושב שהוא הכי טוב. אני אישית מכבד כל החלטה של מאמן ובשום אופן לא מוכן להיכנס לנבחרת הלאומית דרך אמצעי התקשורת. שאלת על מנשה שמעונוב? לדעתי, הוא נתן עונה מצויינת".

„חילופי מחמאות" בין רונן רוקמן לגזבר הפועל חיפה, יעקב מואס

מאת יונתן הללי

חלוץ הפועל חיפה רונן רוקמן, שנשאר בארץ ולא יצא עם קבוצתו למחנה האימונים בגרמניה, הודיע לגזבר עמותת הכדורגל של הפועל חיפה, יעקב מואס, הממלא בימים אלה גם את תפקיד הי"ר: „אני פורש מכדורגל: לא אשחק עוד בהפועל חיפה".

הודעתו המפתיעה והחד־משמעית של רוקמן באה לאחר שהודיע לגזבר שהוא מסכים לצאת לגרמניה ולהצטרף לקבוצה, אך בקשתו היחידה היא „אנא שלמו לי את 2,000 הדולר שחייבים לי מהעונה שעברה". תשובתו של הגזבר היתה מפתיעה, לדברי הכדורגלן: „אני חנה... לא אתן לך אגורה לפני שתוותתם על חתה לעונה הבאה...".

אביו של החלוץ ששמע את הדברים נחר גרהם, ואמר לבנו: „יותר טוב שלא תשחק יותר כדורגל, אם אלו האנשים שמתעסקים בניהול הקבוצה. רונן, מזועזע גם הוא, החליט לשוחח פעם נוספת עם הגזבר, וקיבל, לדבריו, אותה התשובה. בתגובה, אמר הגזבר מואס: „לא אמרתי את הדברים בדיוק כך. אמרתי לו, שתפקידי לדאוג לשחקני הקבוצה, ואם אתה רוצה לקרוא לי „חנה" בשביל זה – אז אני חנה ולך לא אתן אגורה אחת..."

בעקבות כך הצהיר רוקמן בסוף השבוע: „אני פורש מכדורגל. עריף לי לשבת בבית". בכל מקרה מתמזן רוקמן לפנות בימים הקרובים לבית המשפט, על־מנת לתבוע את חובותיו מהפועל חיפה, ואת שחרורו מהמועדון בגין הפרת חוזה. רוקמן הודיע כי בתחילת השבוע הוא עשוי להתייצב במשרדי ההתאחדות לכדורגל, כדי למלא טופס הסגר בין־לאומי. ובינתיים, מספר קבוצות, בהן מכבי ובית"ר נתניה, בית"ר ירושלים ומכבי חיפה הודיעו כי הן מעוניינות בשירותיו של החלוץ. מכבי חיפה פתחה במגעים עם פרקליטו של החלוץ, עו"ד יוסף לבנה, בקשר לאפשרות רכישתו.

מחנה האימונים של הפועל ת"א בחו"ל היה מסע של תלאות, טרוניות ומרידות מצטברת

שאבי: אני מוחק את רומניה מהמפה שלי

מאת עמי כברי

כבר בטיסה ארצה הבטיחו מאר־גני המסע לדאוג לכך שרומ־ניה תשאר עבור שחקני הפועל ת"א חוויה חד־פעמית. שבתאי לוי, חלוץ האלופה, סיפר שהוא לא הת־נגנג כך לארץ בחיים. "לא יכולתי לסבול יותר את הרומנים האלה", אמר שאבי. "שמתי על רומניה פלס־טר בבלוטום, בשבילי היא נמחקה מהמפה".

"ברומניה, בשעה 10 בלילה בר־וק, כל המדינה הולכת לישון", סיפר הקפטן משה סיני. "זו המדיניות. צ'אושסקו החליט שכולם צריכים לישון טוב, אז ב־10 מכבים את הטלוויזיה, סוגרים את בתי־הקולנוע וכולם ביחד הולכים לישון".

"בסני ערבים יצאנו לבלות באי־זשהו מקום – מספר יעקב אקסיין – משהו כמו מועדון לילה. אבל האמת היא, שלא נהניתי. מה לעשות, הם כבדים, הרומנים האלה".

"לא צריך להגזים", אומר מאמן האלופה. המתנה היה מבחינתו ללא רופי במובן המקצועי. במשך היום עברו שחקני האלופה שני אימונים, באמצע עשו מנוחת צהריים בפקר־דה. דוביר רשם לעצמו שהחבורה שיש לו בידיים בנויה כהלכה מבח־נה חברתית. הוא הבין את הצער שגילו הבחורים כשביקש גילי לנ־או לעזוב את מחנה האימון וחזר לארץ. אבל אפילו הבאמבאבא של הקבוצה הרגיש בריזוק מה עובר על השחקנים. "אני לא אומר שצריך לבלות כל לילה עד לשעות המאוח־רות במחנה אימונים, אבל כאב לי הלב לראות בחורים צעירים יושבים סתם כל לילה על המדרגות. ביום הם התאמנו ועבדו קשה, וקיוויתי שבלילה יהיה להם איפה להתפרק קצת. אפילו קניות, שזה בפירוש חלק מהענין של מחנה אימון־בילוי באירופה, הם לא יכלו לעשות".

באחד הערבים השוממים דאג שוייצר להרביץ קצת תורה בעניכיו. דוביר שוחח עם השחקנים על מג־מות בכדורגל העולמי. הסוכריה שלהם היתה ניתוח של משחקי מכ־סיקו 86', מפיו של מי שאומרים שהוא המאמן הטוב בארץ.

אף אחד מאנשי הפועל ת"א לא חזר ארצה עם כוונה להשחיר את שמו של הכדורגל ברומניה, גם אם הוא אינו הטוב ביותר באירופה. אבל השיפוט הרומני עשה את שלו לאלופים. הם לא רוצים לשמוע על משחקי אימון ברומניה. אקהיה "גר־על נפש. השופט והקונים שרקו אר־טומטית נגדנו". משה סיני הורחק במשחק הראשון בו הפסידה הפועל 1–2 לארג'ס. "כל המשחק שחקני הידיד נכנסו לנו ברגליים בלי תגר בת השופט. אחרי הרחיק השופט בר־לל עבירה שלכל היותר חייבה צהוב", סיפר סיני. את שער הנצחון הבקיעה ארג'ס בדקה ה־8 של תוס־פת הזמן, מפגול שהיה – לטענת אנשי הפועל – פרי שיתוף פעולה של השופט עם החלוצים הרומנים.

במשחק השני, כשהורחק שבתאי לוי, הסתבלו שחקני האלופה זה על זה והמשיכו. 5–0 לרפיד בוקרשט בסיום.

"כל הענין במשחקי האימון ברומניה היה, שהשחקנים זכאים בד־כתם לפרמיות ניצחון", הסביר דד־ביד שוייצר. "כל כדורים צהוב שנש־לף להם היה עלול להיוקף להוכתם במשחקי הליגה. משום כך, השופ־טים קיוו להרגיע את המשחק בהצ־את כרטיסים לשחקנים שלי". במש־חק נגד ארג'ס סבל אחד משחקני היריבה לבדורגלן הפועל. השופט הסתפק במילות אזהרה. "השיפוט היה התעללות. ממש חוסר אונים גר־ראי", אומר דוביר.

עכשיו מביטים בהפועל ת"א 10 ימים קדימה, לעבר משחקי הכנה לפתיחת העונה. שכחו את השימו־רים שהביאו מהארץ באין מזון כשר, ואת הליטרים של מים מיראליים ששתו בגלל האיכות הירודה של המים ברומניה, וכאשר יתחיל דביד להכניס אותם למשמעת ליגה ודאי עוד יתגעגעו לימים שלשוייצר היה איכפת כל־כך שהם אינם מבלים מספיק...

רומניה? חבל על הבריאות

מאת יצחק שוביל

את קדרות מחנה האימונים והמשחקים הלא־ידידותיים של הפועל תל־אביב ברומניה, למרתי מקריאת מרחוק והספורט של "מעריב". הרחקת שחקן, שיפוט ד"ר־בודי ואפילו "חוויה פוליטית" אליבא דדוד שוייצר. גם מאמנים אחרים שיצאו עם קבוצותיהם בשנים האחרונות למחנות אימונים ברומניה הוו חוויות מעניינות. ידיעות אלו הזכירו לי את מחנה האימונים והמשחקים שהיו מנת חלקם של שחקני הפועל באר־שבע באוגוסט 1978, אליהם הצטרפתי בשליח "מעריב".

אם זיה־דוד שוייצר שואל אותי קודם לקביעת מחנה האימונים של קבוצתו, היכיתי מספר לו כי רומניה היא ארץ יפיפיה ומבריאת אוזחים. יש ברומניה אתרי נופש ואפשרויות להתאמן – הלוואי עלינו.

לגבי משחקים – הוי כבר סיפור אחר.

הטיטה של נטיעת קבוצות ישראליות לרומניה מבוססת על עיקרון של קיום משחקי ידידות, בדרך כלל 3–4. הסיכוי לנצח במשחקים אלו הוא בערך כמו סיכויי בית"ר קריית־מלאכי לזכות בגביע המדינה. מתוך נסיוני אני מוכן לנדב כמה עצות עליזות שלהבא לא תעזוב אף קבוצה ישראלית את רומניה בדעתי כעס, וחל על הבריאות.

● אם הגיעה הקבוצה לדקה ה־90 ולמצב של 0–0, נא לא להמתין לשריקת הסיום. השופט יראג להוסיף זמן. בתוספת זו יקקיע הרומנים שש. וזגמא סטיבולרשו (המכוכב האדום) הפועל באר־שבע 1–0. דקה 94 – השופט קונסטנטין, תאריך 10.8.78.

● קבוצה רומנית מובילה בשיעור 1–0. בטעות כובש שוחקן ישראלי שער עדיזון. נא לא לדאוג, בהמשך אחד הקונים לא יסמן נבדל האם זה לא יעזור, אז תהיה גם בעיטת 11 מטר. המכוכב כישיה רמי קובאלצ' – באר־שבע 3–1. השופט קוד'נטסקי, 15.8.75.

● לקראת המשחק הבריטי של באר־שבע היו לה עשרה שחקנים פצועים. הנהלת המשלחת ביקשה לבטל את המשחק שכן הוא יהיה חסר ערך. הרומנים לא שעו לבקשות. הפעם לא היתה לשופט עבודה מיוחדת...

● הדבר נקבע ה־23 באוגוסט הוא יום הצטאות הרומני ובאותו תאריך מתחילים גם משחקי הליגה. כל מחנות האימונים של קבוצות ישראליות נערכים עד או סמוך לתאריך זה, כאשר הרומנים כבר רעבים למשחקים. קהל רב מגיע והוא רוצה לראות במחנות. השיפוט הרומני אינו עדיין. השופטים רוצים פשוט להעלות את המורל לקבוצות הביתיות. בנוסף לכך יש לקחת בחשבון שגם על נבחרות במשחקי ידידות מקבלים פרמיות. אותה הבנת את זה, דוביד?

● זיו קושניר

KODAK

זיו קושניר חתם בהפועל ראשון־לציון

מאת ברוריה ביגמן

זיו קושניר, 20, הכדורידן הבין־לאומי של הפועל ר"ג, ישחק בשנתיים הקרובות בהפועל ראשון־לציון. הסכם סופי על כך הושג בסוף השבוע, והחתימה בין הצדדים יתחם היום.

בשיחה המסכמת בין הכדורידן וראשי ראשל"צ נכח גם חיים הב־רפלד, יו"ר האיגוד המקצועי בהסתדרות, המכהן כנשיא הכבוד של אגודת הפועל ראשון־לציון, שנתן את ברכתו לעיסקה. בחודה, ניתנת להפועל ראשל"צ האפצ'ה הראשונה להנות משרותיו של הכדורידן המוכשר, עונה שלישית בנוסף לשתיים הראשונות. העבר־תו של קושניר לראשל"צ נחשבת להעברה המשמעותית ביותר בלי־גת הכדורידן השנה.

זיו קושניר הצטרף לקבוצה צעירה מאד, אותה מאמן יוסי קלוזני, מאמנו בשנתיים האחרו־נות בהפועל ר"ג. לצדו של קושי־ניר ישחקו בין־לאומיים צעירים אחרים שהיו עימו אשתקד בנבחר־ת הנוער, ומשחקים איתו היום בנבחרת ישראל כאליעזר זרד, דזרון ריין ואיזי רפאלי.

הפועל ר"ג, סגנית האלופה, אותה עזב קושניר, תחזוק בידי הוותיק שלמה אלמוסנינוס שעבר אליה מהפועל הרצליה ושי שאול שעבר ממכבי ת"א.

הצלחה לאתלטים ישראליים בתחרויות בבלגיה

אתלטים מישראל זכו בשתי מדליות זהב ומדלית כסף בתחרות בין־לאומית גדולה שהיתה בסוף השבוע בבריסל שב־בלגיה. נחום רוגל זכה בבכורה בקפיצה משולשת 15.19 מ'. ולד־מורן סיים במקום השני בקפיצה משולשת 15.04 מטר. גבי רזון קפצה לגובה 1.75 מטר והכתה בב־מרה.

●●● לא פחות מחמש מדלי־ות נפלו בידי אתלטי ישראל בתחרות בין־לאומית גדולה שהיתה בסוף השבוע בהבטל, שבבלגיה. אדית קולודני זכתה בבכורה בריצות 100 ו־200 מטר. איתי אילת הגיע ראשון, בשיא אישי ב־200 מטר, 21.83 שניות וב־100 מטר סיים שני בהישג של 10.85 שניות. רמי לבן קבע שיא לגילאי 16, בריצת 200 מטר 22.60 שניות, הישג שהיקנה לו את המקום השני. ●●● רב קרמר דורג שלישי בתחרות בין־לאומית שנערכה בסדמוד שבפאריס, בה נטלו חלק אתלטים ישראליים, לאחר שעבר 1500 מטר במן של 3:46.51 דקות. בר־צה אחרת ל־800 מטר סיים שמעון פרנסקי במקום השני, בזמן של 1:53.43 ד' ●●● אריה סלוצקי, יו"ר איגוד הארץ בישראל, יצא בסוף השבוע לשטוטגרט שבמע־רב־גרמניה, שם השתתף בקונגרס של ההתאחדות הבין־לאומית בארץ. התאחדות זו היא הגדולה בהתאחדויות הספורט בעולם, ומ־אוגדות בה יותר מ־150 מדינות. סלוצקי יפעל שם בנסיון ולחיזוק מעמדה של ישראל בבשת האיגוד פית ●●●

נבחרת הכדורגל שוחה ניקו הקונה וריאה בנקום הלו

[illegible]

אם אתה מאמן יוגוסלאווי עם כישורים – סיכוייך טובים לאמן בישראל

מאת א. טבק

אם ההתאחדות היוגוסלאווית תציע לישראלית שם של מע־מר שכישוריו מתאימים לאמן את נבחרת ישראל בכדורגל – הוא יזכה בתפקיד. על כך סיכמו בפגי־שה ביום שישי, ראשי ההתאחדות שאול מזרחי ועזריקם מילצ'ן. לא הושגה הסכמה לגבי אופן שינוי מב־נה הליגות.

השניים הגיעו להבנה לפיה יש לסיים את פרשת חיפוש אחר המאי־מן עוד השבוע. אם יהיה מאמן יוגו־סלאווי מתאים – הוא יזכה בתפקיד, אחרת תפנה ההתאחדות לשוק הישר־ראלי. ההכרעה אמורה להתקבל עד סוף שבוע זה. כן סוכם מתוך הנחה שליוגוסלאווים יש מועמד מתאים, כי המאמן יזמן לפגישה לת"א ומיד לאחריה יזתם עמו הוסכם.

מזרחי ומילצ'ן עדיין לא הגיעו לסיכום חיובי על שינוי מבנה הלי־גות, כשהמתנגד לשינוי הוא מילצ'ן, אם כי בפגישות מספר דרכם של שינוי המבנה, אחת הבעיות העיקריות היא שישת העליות הזדי־ות, שהנפגעות הקשות ביותר בה עלולות להיות קבוצות ליגה א', אם כי גם הליגה הארצית תעבור מהפך שלם.

ישראל הזומנה לאוניברסיאדה בזאגרב

למרות שנותר עדיין זמן רב עד למשחקים, כבר נתקבלה המזכירות אס"א בישראל הזמנה להשתתף במ־שחקי האוניברסיאדה שיערכו בחודש יוני 1987 בזאגרב, יוגוסלאוויה.

מהיום – אליפות ישראל בגלישת גלים

היום מתחילה בחוף הילטון בת"א אליפות ישראל בגלישת גלים. מר־תי שספורט גלישת גלים אינו מוכר כענף אולימפי, ואינו מסתנף להת־אחדות לספורט בישראל – נעזרים מארגני האליפות בחומת חברת „מר־פר" וקולנוע „רך".

המזרח ממשיך להכות גלים בבריכה הספרדית ו...שגב פורת הישראלי ממשיך לאכזב

מאת יוסף טלקי, ספרד, מיוחד ל„מעריב־ספורט"

השחיין הישראלי הצעיר, שגב פורת, לא עמד במבחן הקשה שנדרש משחיין למ־רחקים ארוכים. הוא שחה במיש־חה המוקדם למרחק 1500 מטר בסגנון חופשי עם מאלינקוב פטרוב מברית־המועצות ויורגנ־סן, התקווה הגדולה בן ה־17 מארצות הברית. התוצאה של פורת היתה בינונית, 16:24.39 דקות, כ־37 שניות גרוע יותר משיאו הטרי שהושג בתחרות שמנה האומות.

הסיבה לתוצאתו אינה כמובן המישחה שהוריכב מבעלי שם עולמי בסגנון. הוא פשוט לא היה מוכן מבחינה גופנית למר־מץ הממושמן, הדורש הכנה מתוכננת היטב. חוסר בנסיון בין־לאומי, אותו לא רוכשים דווקא באליפות העולם, הוא שגרע מיכולתו.

לדעתי, שחיין כדוגמת פר־רת, היה צריך להגיע למקום התחרות 2–3 ימים לפני ההמ־עה. מזג אויר השורר כאן דומה לזה שבישראל. זאת לא היתה הבעיה. הדעה הוולה היא תנאי האימון להם הוא זוכה בישראל. הם חייבים להיות טובים, ובמיר־חד מסודרים יותר. חייב להיות תיכנון אינדיווידואלי ומתוחכם לפי הדרוש. הרי ספורט של יחידים איננו דומה לספורט המשחתים. ניכר בבחור כי חסרה יד מכוונת מקצועית בגרון.

פורת תפס במיקום מקום 28 מתוך 32 שחיינים.

קריסטין אוטו היא המלכה

קריסטין אוטו, מלכת הברי־כה במדריד, הצליחה גם במיש־חה 200 מעורב לקטוף את הזהב. שחיינית מזרח־גרמניה זו שוחה באומץ רב ובהצלחה כלתי משוערת. בברבורבה, בת 17 מב־ריית־המועצות, לקחה מדליית כסף ונורדר, המומחית במישחה, הסתפקה הפעם בארד. המישחה היה בינוני והמישג רחוק משיאה עוד הרבה לפני הגמר. אחרי הגמר הגיעה לקבוצה בגלל הרגיל בגלל הרגיל בגלל הרגיל

הפליי־מייקר שהגיע בשנתיים מחדרה לנבחרת הלאומית

לפני שתי עונות היה עדי גורדון כדורסלן במכבי חדרה ■ אחרי הופעה מוצלחת במדים הלאומיים במונדיאל הכדורסל בספרד – צופה הרכז הצעיר לעונה טובה יותר במדי מכבי חיפה

מאת יונתן הללי

את עונתו הראשונה בחיפה הגדירו המומחים כ„זינוק מסאדר" לצמרת הכדורסל. את העונה שעברה, מגדיר עדי גורדון, רכזה הצעיר והמוכשר של מכבי חיפה בסיגנון צבאי: „במקום ודוך".

גורדון הוא מסוג הספורטאים שהצלחת הקבוצה עומדת בראש מעייניו. הצלחתו האישית, יאמר לו חבריו, חייבת לבוא כפועל יוצא להישגי הקבוצה. לכן סבר עדי, שהתגדרה הצבאית שנתן גורדון לגבי יכולתו בעונה האחרונה, משקפת את רגשותיו לגבי העונה הלא־מוצלחת שהיתה למכבי חיפה.

עדי, בחור בן 22, החל דרכו בכדורסל לפני תשע שנים במכבי חדרה. לחיפה הגיע לפני שנתיים, אחרי „ציד כדורסלנים", שעכרו המאמן פיני גרשון והיו"ר אבנר יוסף. „אני זוכר שפיני היה עוקב אחרי במשך קיץ, והחמיא לי. היום מתברר שהוא לא ביזבז את זמנו", מספר גורדון.

על שעבר עליו ועל קבוצתו בעונה האחרונה מעדיף גורדון שלא להרחיב את הדיבור. „מה שחשוב זה מה יהיה השנה", הוא אומר ומוסיף „השנה, עם החתמתם של שני הזרים שעשים רד שם מצויין, אני מאמין שהקבוצה תלבש פנים חדשות, והדבר יתן אותותיו אצל כל אחד ואחד משחקני הקבוצה".

„אני באופן אישי מצפה מעצמי להרבה יותר. לא ייתכן ששתי עונות אשחק באותה רמה, אני חייב להשתפר, ולהשתפר הרבה".

כשגורדון אומר שהוא רוצה להשתפר, הוא מתכוון „לזרוק הרבה יותר לסל, ליטול יותר אחריות, לחלק הרבה כדורים טובים לחברי וכמובן – להגדיל את ממוצע הניקוד האישי". בעניין זה מבקש גורדון להדגיש ש„אין זה מחובתו של רכז לקלוע. מיכסה מסוימת של נקודות. אני זוכר שבעונה האחרונה קלעתי במשחק 4 נקודות, ולעומת זאת, חילקתי עשרות כדורים לסלים, והביקורת למחרת בעיתונות היו קסלניות. „פליי־מייקר" יכול להצליח במשחק גם בלי לקלוע מיכסה מסוימת של נקודות. אם אני קולע – זה לא אומר שהדבר צריך להפוך לנורמה, שבלעדיה הופעתי תיחשב כושלת".

בימים אלו סובל עדי מפצע עור, שבר וליבה בכף הרגל. „זה לא נעים, אבל אני מקווה שבתוך חודש גם השבר יהפוך להיסטוריה".

דימונו לסגל הלאומי והופעתו במשחקי הנבחרת במסגרת גביע העולם, מוריחות בכדורסלן הצעיר את ההרגשה שיש לו עוד הרבה מה לעשות על מנת להגיע לפיסגה.

גורדון אינו מדבר על העתיד הרחוק. „תן לי לגמור את העונה השלישית בחיפה, ונראה מה יהיה".

בחיפה רואים בגורדון עמוד שידרה שיוביל את הקבוצה לפי חות עד אמצע העשור הבא. „הוא יודע זאת, ולכן מיותר לדבר שוב על אפשרות שיעזוב", יאמר רז לך ראשי המועדון.

● עדי גורדון

גרשון: כמעט מעולם

פיני גרשון, מאמן מכבי חיפה, על עדי גורדון: „שחקן זריז, בעל הבנת משחק יוצאת מגדר הרגיל, מתוחכם, לא צפוי, יד פיומנת ומדויקת, מספק כדורים למכביר, ומסוגל להכריע משחקים במו ידיו בקליעותיו ארוכות־הטווח. אם יתחזק גופנית, יקח על עצמו אחריות בהתאם לתפקידו, הוא עשוי להיות כדורסלן מושלם בקנה מידה ישראלי".

כדורסלני הפועל ת"א כייפו ביום ו' במרכז הספורט „וייטגל" בדוחבות, כאורחי חברת „הדיראן", שעובדיה בילו במקום. הכדורסלנים נתנו „שואו" לנפשים, חזו בהצגת קסם ובנוסף לשעשועי מים שיחקו גם ביניהם.
הנהלת הפועל ת"א עושה מאמצים גדולים לגיבוש חבורתי בין השחקנים. בתצלום של עדי אבישי – לאבן מרסר משתעשע עם ליצן המנסה להגיע לגובהו

KODAK

סיעת הפועל באיגוד הכדורסל מבקשת לחקור את יישום תקנון התשלומים

מאת ברוריה ביגמן

■ חברי סיעת הפועל באיגוד הכדורסל מעוניינים לשכור את שירותי „מדיעין אחרון", כדי שיחקור שחקנים וראשי אגודות, ויברוק אם אלה מישמים הלכה למעשה את תקנון התשלומים שנקבע לכל הליגות עוד לפני תחילת העונה שעברה.

חברי הפועל טוענים על כך שהתקנון יישום, והם מעוניינים למצוא את מפיריו, בגלל מצבן הקשה של האגודות. מי שמעכבים את שכירת שירותי „מדיעין האחרון", הם חברי מכבי באיגוד, המבקשים להקים בקרוב ועדה מיוחדת שתבדוק את הדיבורים והקשורים ביישום התקנון.

● יוחס אברבוקביץ' יו"ר איגוד הכדורסל, והמועמד המועדף לתפקיד יו"ר איגוד הכדורסל, ישמיע היום את „אני מאמין" שלו בפני ועדת הסקר והמינויים של מרכז הפועל. ב־31 בחודש יבחרו בהפועל את יו"ר האיגוד.

אליהו עמיאל, המתחרה עם אברבוקביץ' על התפקיד, נשא דבריו בפני ועדת המינויים בשבוע שעבר. עמיאל ששימש בתפקיד לפני שלוש שנים, מודע לכך שאברבוקביץ' זוכה לתמיכה גדולה בין ראשי ההתאחדות והפועל ואמר: „הוא משוק מכבר. למרות זאת, אני לא מסיר את מועמדותי. הטוב בין שניהם יוכה בתפקיד. אם אפסיד במאבק – אנוח עוד שלוש שנים".

● בממים מתנהלת מלחמה מיקשת על שלושה מקומות בהנהלת האיגוד. נציגי מפ"ם בקונגרס הזה, מרדכי הר־אבן, נועה סקלי ויחד יו"ר איגוד הכדורסל, כמעט שנושלו מתפקידיהם וכבר נקבעו להם המחליפים: מיכה שמבן, יהודה שקמה ואמנון כהן.

הנסיון להוציא את נועה סקלי, האשה היחידה בהנהלת האיגוד, הפעלת לקידום הכדורסל הנשי, הגיע לידיעתן של חברות הכנסת אמירה סרסי וחייקה גרוסמן, שהביעו חזון על נסיון ההדחה של סקלי. אלה הפעילו השפעתן, וגרמו לכך שנציגי מפ"ם בהנהלת האיגוד ייבחרו מבין שש השמות שהוחזרו לעיל בהצבעה.

● איגוד הכדורסל יחגוג מחר בערב במלון „דן אכדיה" את הצלחתה של נבחרת הכדורסל באליפות העולם שנערכה בחודש יולי בספרד.

חמו קבע לעצמו „שעת־שין" להחלטה על הופעת הפועל ר"ג לליגה

מאת ברוריה ביגמן

■ יו"ר הפועל ר"ג, אברהם חמו, העושה מאמצים גדולים למנוע את פירוק הקבוצה, יפנה בימים הקרובים לבית־המשפט המחוזי בת"א, ויבקש למנותו לתפקיד המשקם והמבריא של הפועל ר"ג, דוגמת פרשת שיקום אל־על. חמו, שנועץ עם מספר עורכי־דין, יציג בפני בית־המשפט תכנית הבראה מפורטת שהכין, ועיקרה בניה מחודשת של הפועל ר"ג, בתכנית אב לחמש שנים.

היו"ר, שיצר בימים האחרונים קשר עם מספר סוכני שחקנים, שימליצו בפניו על שני אמריקנים גבוהים, יצר גם קשר עם המתאחרת לשעבר של בית"ר ת"א, ג'ורג' באדי, שהביע נכונות להזור לישראל ואינו נרתע לשוב לכאן, למרות שעליו להתגייס לצה"ל. כמו־כן מנהל חמו מו"מ עם איתי שביט מהפועל חיפה ורוני כהן מגליל־עליון, שעפ"י צו ביהמ"ש עדיין יש להם אפשרות לעבור לקבוצות אחרות, למרות שמועד ההעברות באיגוד הכדורסל הסתיים בשבוע שעבר.

היו"ר הרמת־גני, שקיבל אחריות מלאה על הקבוצה לאחר שמועצת פועלי ר"ג החליטה לרדת מהמשך ספולה בקבוצת הכדורסל, קבע לעצמו „שעת שין" – שלושה שבועות לפני פתיחת משחקי הליגה, כמועד האחרון בו יחולט סופי אם הפועל ר"ג תופיע במשחקים אם לאו. „אם לא אצליח לסיים את כל הדיונים עם הנושים עד למועד זה – לא תהיה קבוצה, לא נחתום על חוזים חדשים, ומבילא הם לא יוכלו לקבל את הכספים" אמר חמו.

יעקב אבאלי ששימש במחצית העונה שעברה כעוזרו של יעקב ארלר בהפועל ת"א מועמד לקבל לידיו את תפקיד עוזר המאמן בהפועל ר"ג לצדו של חמו.

● „מר כדורסל" יחדשע רוזין האמריקני קורקי נלסון, יגלו היום החל מהשעה 4 אחה"צ כשרונות צעירים (מכתות ד' ומעלה) באולם מכבי ראשון־לציון ליד היקב. רוזין מאמין שהוא יכול לגלות כשרונות וגם לטפח אותם.

● בית"ר ת"א תוחלים בימים הקרובים באשר לעתידו של הכדורסלן השחור רון דייויס הנבחן בשורותיה. ג'וליוס ויין, שהתאמן בקבוצה קיבל הודעה מהנהלת הקבוצה שאם הוא רוצה להמשיך ולהתאמן בה, הוא יכול לעשות זאת, אך בית"ר ת"א משוחררת מחובות כלפיו. ויין הבין כנראה שלא יצורף לקבוצה, ולא הופיע לאימון סוף השבוע.

במקומו את הענק ג'ים ג'נסטון (2.11 מ'), בעל עבר מקצועני בסקרמנטו ודטרויט, ששיחק גם בוואורנה האיטלקית ולה־מאן הצרפתית. כמו כן הותחם הקלע המצטיין גרג גידינגס (1.90 מ'), ששיחק אשתקד ב„לקנבורג" השוודית, וצלף שם 29 נקודות בממוצע למשחק. בחודש של השגיים נרשם סעיף לפיו לנתניה הזכות לשחרורם עוד לפני תחילת העונה, או עד למחזור השישי בליגה, כפי שמתיר תקנון איגוד הכדורסל.

– מחרתים תשחק נתניה בכרמיאל, עם הפועל חיפה, ואת"כ תכנס למתנה אימונים במכון וינגייט, שבמהלכו תשחק כנראה פעמיים עם גליל־עליון שתחל מחר מחנה אימונים בת"א. גליל־עליון תתאמן כנראה באולמה של אליצור בנתניה, מאחר שהאולמות במכון וינגייט בתפוסה מלאה.

שתיים רבות על הפועל ת"א

שתי חברות מסחריות מתמודדות על הזכות להעניק חסות לקבוצת הכדורסל של הפועל ת"א. האחת, „מורו" – החברה המאמצת מן העונה שעברה, אשר טוענת כי לה הזכות להעניק חסות זו העונה השניה ברציפות; והשניה, „פולגת" – שכבר הענקה חסותה לקבוצת הכדורגל של המועדון, ומעוניינת לעשות כך גם עם קבוצת הכדורסל.

ל„מורו" היתה אופציה למתן חסות בסכום של כ־60 אלף דולרים, עד ה־15 ביוני, ולטענת הפועל ת"א, מאחר שנציגיה לא חידשו את החוזה במועד, איבדה החברה בכך את זכותה, מה גם שלדברי אנשי הפועל הציעה מורו רק כ־15 אלף דולרים. המחלוקת בין הצדדים הועברה לטיפולם של עורכי הדין צבי יעקובי ונמרוד אשכול.

● היום תחל הפועל ת"א בהמצת סדרת מנויים מחלים לאוהדים, במחיר של 150 ש"ח. מן המנויים היקרים שמחירם 225 ש"ח נמכרו כבר 100 סדרות.

● בימים הקרובים יגיעו כנראה ארצה מספר אמריקנים למבחנים בהפועל ת"א.

● כדורסלנית נבחרת ישראל ואליצור ת"א, אורית ליסני, תינשא מחר בכפר מעש עם יו"ר אליצור ת"א יוסי וולך.

עופר אשר – להנהלת הפועל חולון

להנהלת הפועל חולון מועמד להצטרף בקרוב לתפקיד בכיר גדול שחקני האגודה בכל הזמנים – עופר אשר, בעל 101 הופעות בינ־לאומיות בנבחרת הלאומית, שכשרותיה היה גם הקפטן. תפקידו של אשר בחולון יהיה רכז מקצועי, וכמו־כן הוא ייתן רחיפה למחלקת הנוער, בהדרכת מאמנים צעירים. בימים הקרובים אמור אשר להפגש עם המזכיר מיכאל לפרדן, ולסכם על המינוי. בנו של עופר, עידו, מופיע בקבוצה הבוגרת של הפועל חולון.

● כדורסלן חולון, עופר יעקובי, ישא ביום חמישי הקרוב, בגן־אורנים בתל־אביב את חברתו פזית כהן.

יוסי רוזנברג

פאל עוזב מאוכזב

האמריקני ג'ף פאל, ששיחק אשתקד באליצור נתניה, וחזר אליה לפני עשרה ימים במגמה להמשיך ולהופיע בשורותיה, יעזוב היום את הארץ, לאחר שראשי הקבוצה הודיעו לו על החלפתם לוותר על שירותיו. פאל קיבל את ההודעה באכזבה גדולה, וגילה עצבנות רבה. הוא מקווה למצוא קבוצה בבלגיה.

נתניה ויתרה על פאל, מאחר שהתתימה

המועמד המועדף

מאת מרדכי רוזנבלום

ה„שיטה" מכה שוב. הפעם באיגוד הכדורסל. יוחס אברבוקביץ, יו"ר ועד העובדים בחברת החשמל, יו"ר איגוד הכדורגל, מי שהתמודד לתפקיד יו"ר ההתאחדות לכדורגל זכה של, הוא היום המועמד המועדף של הפועל לתפקיד יו"ר איגוד הכדורסל.

מועמד מועדף של מיז של אנשי הכדורסל... האם הוא בגיבוי הקבוצות בליגה הלאומית... אף אחד הועלה שום בעמדה שהגיע שם כל שחקני הכדורסל בישראל.

הרי שלא. זהם אברבוקביץ הוא מה שקרוי מינוי פוליטי מובהק. ההסתברות, כך נדמה תומכת בו. האם ההסתברות תמיכה, הרי שגם בהפועל עלו עד מהרה את כל המעלות הטובות של הנבר אברבוקביץ, המתאימות ליו"ר איגוד הכדורסל הבא.

העובדה שהמועמד המועדף הוא גם יו"ר ועד עובדים גדול ותוק במיוחד, היא רק סיבה. זה לא שייך לעניין. בדבר הפועל כידוע יושבים אנשי ספורט חדי קים, הרוצים רק את טובת ענף הכדורסל. ולכן הם תומכים (או ליתר דיוק, לוחצים) במינוי של יו"ר איגוד הכדורגל, שבא מסגרת החשמל ונכשל במאבק על מינוי כיו"ר ההתאחדות לכדורגל.

יוחס אברבוקביץ הוא יבחר ב־31 בחודש, באסיפה הכללית של איגוד הכדורסל, לתפקיד היו"ר. בחודש דמוקרטיות כמו בן. „השיטה" איננה מבזיבה את התומכים בה. רק הספורט סובל מהלומות חזרות. בישנות אין איש בממסד הספורטיבי המוכן או יכול להרים קול ולהתריע נגד. כל אחד רואה לעצמו ולכסאו.

נבחר ניצב לו אליקים עמיאל, המועמד השני לתפקיד היו"ר. איש כדורסל חדיק שכבר מילא בעבר את התפקיד. בהצלחה לא מבוטלת. מקבל על כל הזרמים והכרבים. „המשוק מכוון", אמר, „אבל אני לא מסיר את מועמדותי".

ב־31 באוגוסט ייבחר קרוב לוודאי יוחס אברבוקביץ לתפקיד יו"ר איגוד הכדורסל. אבל המועמד המועדף של הכדורסל הוא ויהיה אליקים עמיאל.

דוידסקו: לקפוץ ללונדון פעם בחודש

המאמן הותיק, המשמש כמנהל המקצועי של הקורסים למאמנים במכון וינגייט, קיבל הצעה קוסמת מאנגליה: לנהל את הקורס השנתי למאמנים בבית הספר לכדורסל בלונדון

■ מאמן הכדורסל הוותיק אריה דוידסקו, קיבל לאחרונה הצעה מעניינת – לנהל את קורס המאמנים השנתי בבית־הספר לכדורסל בלונדון. עפ"י ההצעה מתבקש דוידסקו „לקפוץ" ללונדון מדי חודש, ולשהות שם מספר ימים כדי להעביר את הרצאותיו, ולהתוות את הקו העיקרי של הקורס.

דוידסקו, שהתחייב לשמש בשנת הלימודים הקרובה מנהל מקצועי של הקורסים למאמנים בבית־הספר למאמנים במכון ויינגייט, ועובר כמורה במדרשה למדריכים לחינוך גופני בגבעת השינבשון, עדיין לא ענה לאנגלים.

לפני מספר שבועות הוא חזר מלונדון, שם ניהל ארבעה קורסים למאמנים, בהם הסמיך כ־80 מאמנים. במהלך ימי הקורסים, צילמה תחנה מספר 4 של הטלוויזיה האנגלית, הנחשבת לתחנה הספורטיבית ביותר, סרט על הקורס בהפקתו של רדברט וזקר, שהפיק מספר הצגות בהבימה. הטלוויזיה שידרה סרט של 52 דקות. בהפקת הסרט הושקעו כ־90 אלף דולרים.

אריה דוידסקו והכלב

לך על בטוח לוח מעריב

המשך מודעות הלוח מעמוד 22

■ הנה בריאנון, 50 מ"ר + גלריה, מפתחות 2.הפיר 451939, 446691. (#13160)

■ ס"ל: חנות לכל מטרה, 21 מ"ר, לגליה בדבר מסחרי + חניה בחצר + טלפון, בחיר שדי וחן בן מיין 81 תל־אביב, 15,000 דולר. טלפון: 03־229951, בין השעות 9:00־13:00. (#13168)

■ חנות 20 מ"ר, להשכרה + טלפון. 03־316045, 03־638110 (#13286)

■ בש"ח בבורשאנו 35 מ"ר + טלפון + יציע, מלוכלכת. 03־399686, 03־761059. (#14011)

■ להשכרה בשרונה בחיים, חנות בגלת מרשיע בגבירות נפלים 50 מ"ר + טלפון + ציוד + מגרש + גלריה מתאימה לכל מטרה. 03־843871 בערב. (#14124)

■ דרושה חניות לקניה בשקומות מרכז א"ב. "בב נכסים" 03־447828. (#14126)

לבעיה/להשכרה, חנות בגדלה בחר־הפרנן, בשקומת מרכז.
03־249104. (#14193)

■ לבעיה, בשרונה, 2 חניות, 60 מ"ר לצרך חשקעה מסרדיות, 500 דולר לחודש. 03־614292. (#14582)

■ בשכונת פלורנטין רח' זיים בן עטר, להשכרה קומת קרקע 6 חד' חיים ומשרדיה או למגורי לא לבתי חיה. 03־656477 לאחרים.

■ דרושה חנות 100־90 מ"ר, בדיר אינוף. 03־219557, לפחות. (#14872)

■ לבעיה בשרונה־הקמה, חנות, רח' הגליל 79 בפסל. "פרדאיקר" 03־226462. (#14969)

■ בהזדמנות באלנבי חנות 40 מ"ר, בדמ"ר + אפשרות לגרף אולם 100 מ"ר בש"ח. 03־227270. (#15146)

■ בהזדמנות, קיוסק – בירקפה לבעיה. 878012 מזמה – הרצל 80, בחיים.

■ בגלון, חנות לבעיה. 03־428161, שלוחה 0256, לשכיר, 10:00־19:00.

■ להסכנה בלבנה, בין מפאר 1200 מ"ר שטרים חנויות, מקר לות, חנה הזה. 03־459389.

■ להשכרה, חנות שכונתית בר מרדון, לכל מטרה + רשיון לבר לות. 747911.

■ בשרונה־הפרנן, להשכרה חנות שחנו גדול בגמר. בארטשקין 31. 03־475325. (#18114)

■ בשרונה, הרצאה, 25 מ"ר + גלי ריזה, גם לשמיר. 03־498658. (#18138)

■ אטליז 36 מ"ר + כח + טלפון + מקרר + חנות ושטרה, בשרונה, 03־876643. (#18476)

■ מחפשים חנות בשרונה דרושות לרשת חנויות הלבשה לצעירים, בדגמי פרטים לצמת לטיפול 03־259278, בשעות 03־295699. (#18562)

■ לבעיה בדיזנגוף, חנות 35 מ"ר לכל מטרה. 03־447481. (#18608)

■ ביבר־הנרייה, להשכרה 90 מ"ר + גלריה + טלפון ושרותים. 03־419066. (#18916)

■ בבחיים, בדיזנגוף, לבעיה חנות + מכונות לזיקון ועליים. 03־586127. (#19938)

■ להשכרה בשרונה־הקמה, בעבור צוף, שוני חנויות בשרונה, 50 מ"ר בל אחת. 03־786870 בשל. (#20106)

■ לבעיה חנות בשיכון־הוצרים מ"ר, 777665 15:00־17:00.

■ בש"ח בשרונ מחלבי־מיטן, 400 מ"ר, אפשרי בחלקים. 290183. (#13829)

■ בש"ח בגלאר 4 + טלפון + ב. לכל מטרה. 290163. (#13831)

■ להשכרה חנות בחולה מיטן 157 מ"ר, שטח 64 מ"ר, נוכח 4½ מ', מתאים לחנות לאוטומטים + קמעונים + רשיון מעריית ת"א, טלפון: 03־[illegible]. (#10526)

■ מאחרי בורסת היהלומים ב"ר, 120 מ"ר, מתאלקים + חניה + טלי מרים, בסמוך. 732351. (#10654)

■ בגבעתיים, בשרבן, להשכרה 3 חדרים + טלפונים, מסודרת. 03־321837. (#3801)

■ ל"ג, בקרבת אלנבי, 180 מ"ר + טלפונים + מזגנים. 03־282802, 03־453099. (#3946)

■ בש"ח, משרדים משוכנים בכל הגלים בטלוויזיה 32. 290183. (#5991)

■ בבני־ברק, ליד שקרקעות, לד קומה מסחרית, 3 מטרים 200 מטר, קב' ב' ד. + טלפון + טלפון. 03־347593. (#7772)

■ להשכרה מסודר/חנות + מזגן + חלונות, בסמוך ת"א. 03־440591. (#8355)

■ להשכרה בת"א, בשרבן בעלי מלאכה, 4 חדרים, 160 מ"ר + מזגן + 3 קווי טלפון. 03־779127. (#17296)

■ להשכרה בלבנה, בין מפאר 1200 מ"ר, משרדים חנויות, מר לות, חנה הזה. 03־459389. (#17314)

■ מול חקיון, עד 300 מ"ר, טלפר מים + חניות ועוד. 03־29059, 707843.

■ להשכרה עד 1/9/87, דירת 3 חדרים וטלפון בקרקע, לסמוך אל מחסן בלבנ. 250 דולר. "פר" בע"מ, אחד העם 90 ת"א, 03־614482, 03־625760, בין 9:00־13:00. (#18021)

■ בגבעת שמואל, מרכז מסחרי, לעבודה בלבד, מקום מיידי, 320 דולר. 03־228564, 03־227949. (#10428)

■ להשכרה, מסדר 20 מ"ר בשרונ הקרה. 847152, 374126 (#16289)

מבני תעשיה

■ בשלוף! בדרום! 275 + כח + טלפונים + חניה. "בללי". 03־371025. (#1665)

■ בשלוף! 650 ק"מ! (בכתוב) + כח + טלפון (בנוסף) מבחר אולמות! "בללי". 03־371025. (#1675)

■ להשכרה בשלוף, 900 מ"ר + כח + טלפונים. 03־244754, 08־558053. (#3058)

■ לבעיה מבנה באזור־יהודה, ק"ב 50 מ"ר + טלפון + כח. 03־478912. (#14332)

■ בעמנה, 4½ חדרי מסדר, אר בגמר 2 + 2½, ק"ב + טלפונים, יחידי הסיבה 5. 03־5461867. (#12667)

■ בתל־אביב, בדיזנגוף, דרוש לשכי דות או קנון, חנות + משרדים + מחסן כ־200 מ'. 03־243341. (#12693)

■ בחסת גן וילה כפארד + מחסנים + חצר מגודרת. 774348, 413242. (#13262)

■ בקרליבך/חשמונאים, דירת 2 קרקע + טלפון, ב־200. 03־227391. (#13857)

■ בגבעת אלבוב, חדר שרה, 10 מ' + טלפון + שרותים. (#401) 03־230837.

■ בש"ח בחזנבר, 4½ + טלפון + מזגן + אפשרות לחניה. (#472) 03־5516549.

■ בבני הפיקה בשדרים בחלוצ' מסודרים להשכרה/מכירה. (#1142) 03־587119.

■ בש"ח בשרבנ ב"ת, מסדר 2 חדרים + מטבחון + טלפון. (#1234) 03־748591, 03־761059.

■ בבני ברק בגבעת 15 מסדר ספר אר 7 חדרים ואולם תצוגה 220 מ"ר + חניה אירגשקטורה וחלקה מרכזית, מגנים וילונות שטיחים טקיר לקיר, כניסה מידיות! 03־9231631, 03־9232885. (#1766)

■ בגמל תל־אביב, 600 מ"ר, קומה מטאוגה, אפשרי 300 מ"ר. "רשף בנכסים" 369862. (#1787)

■ משרדים + רשיון בכל הגלים בתל אביב והסביבה. "אמקים". 03־299972. (#1851)

■ להכרה מסדר 100־200 מטר, ליד הבימה. 03־472636. (#2741)

■ לבעיה!! בירושלים!! בקרבת ריחן!! המצדה, 50 מ"ר + רשיון, 32,000 דולר "קרקיטי". 03־234537. (#2811)

■ מידיות!! להשכרה שטח מסחר דים, בבניין מסודרים, "אינטר־ישראל" 294141. (#3074)

■ להשכרה, 6 חדרים מתאימים למשרדים, בבורסה, בדיזנגוף־לה. 862302.

■ להשכרה מידיות, 5, מתאימים לשלמים, ריהוט המגנים, באלנבי לבתוקן. 260777, 423864. (#3728)

■ בבגבעתיים, בשרבנ, להשכרה 3 חדרים + טלפונים, מסודרת. 03־321837. (#3801)

■ בש"ח בחיפה, 6 חדרי מסדר, מתאלקים כולנה, 2 טלפונים, 2 מקומות חניה, בחיר רוטשילד 5 ת"א. טלפון: 03־624824. (#6139)

■ להשכרה! מידיות! חדר מסדר ב.־ביה"כלל" בתל־אביב. 03־283232. (#16154)

■ בש"ח, ליד הקרן ת"א, קומה לפי שרדים, 8 חדרים + טלפון + מזגן ליות. 03־412798. (#16519)

■ להכרה, 4 חדרים, עם השקמה ק"ח. דוד־זיאבר לבעיה/מסדר דים. 03־451259. אחרי 8.

■ להשכרה בת"א, בשרבנ בעלי מלאכה, 4 חדרים, 160 מ"ר + מזגן + 3 קווי טלפון. 03־779127. (#17296)

■ להשכרה בלבנה, בין מפאר 1200 מ"ר, מסדרים חנויות. מר לות, חנה הזה. 03־459389. (#17314)

■ מול חקיון, עד 300 מ"ר, טלפר מים + חניות ועוד. 29059, 707843.

■ להשכרה עד 1/9/87, דירת 3 חדרים וטלפון בקרקע, לסמוך אל מחסן בלבנ. 250 דולר. "פר" בע"מ, אחד העם 90 ת"א, 03־614482, 03־625760, בין 9:00־13:00. (#18021)

■ בגבעת שמואל, מרכז מסחרי, לעבודה בלבד, מקום מיידי, 320 דולר. 03־228564, 03־227949. (#10428)

■ להשכרה, מסדר 20 מ"ר בשרבנ הקרה. 847152, 374126 (#16289)

■ בשלוף! 1700 מ"ר בין בדרום ד' בה + חצר + כח + טלפונים. 03־745991, 03־824495. (#16520)

■ להשכרה אולם 200 מ"ר, ק"ק, באיזור התעשיה בבית־גן. 03־9614565. (#16613)

■ להשכרה/מכירה, בגבעת מגל אשדוד מבנה, כולל משרדים 1550 מ"ר + חצר 3550 מ"ר 850275. 03־613963, לאחרון. (#17260)

■ להכרה מבנה תעשיה 3 קומות ליד בלומפילד. 820327.

■ לבעיה מרכז מסחרי, בגבעת מגל אשדוד מבנה, כולל משרדים 1550 מ"ר + חצר 3550 מ"ר 850275. 03־613963, לאחרון. (#17260)

■ בש"ח, בקרבת מגל אשדוד, 1500 מ"ר על כ־1½ דונם קרקע. "מבנ דיפר" רפי בחזקה. 03־6111194/5 (בכל"ר) (#10640)

■ לבעיה, מבנה מרשים לבעיה ולות, 375 מ"ר, אחמה מרשים בחיבה, 500 ולחצר בשרבנ הזיקה בשר בנוסא ל־5 שנים. בשרבנ 4587. (#6102)

■ מסחיין בגמרש 400 מ"ר, בר מנ־הפרנן, לבניית מסחר. 484698. (#7046)

■ בשלוף! 220, קומה שנית, לסגר קיה־בסחר. 237578, 5593372. (#18944)

מגרשים

■ בסביבות בנרשובו!! (שקט) 330 מ"ר לבנים בקומבינציה. "פוסיוניי" 224884. 234537. (#3079)

■ 1½ דונם, 269, 268 לבניה בשפרי הקמה. 248082, 749725. (#6618)

■ בבריקאה, 2 מגרשים בגדרים הנמדדים, 680 מ"ר כ"א, אפשרות בנה, 80,000 ש"ח לחידה. 911387. (#9974)

■ בהרצליה כ־500 מ"ר אחמה חקלאית + מבנ 15,000. 857337. (#1954)

■ בדעמנת, מגרש לדרשמשה, 375 מ"ר לחידה, באזור יקרזאנ 82,000 לחידה. "מ.ר.ב" 052־22725, 052־31275. (#1996)

■ בבדרום, לבניה מגרש פרטי לבניה. "בזק" 055־91723, 055־93341. (#3561)

■ בהבר, קרית־ביאליסטוק מגרש שיש לבניה, בהשלומים נחמיה. מלדר בנסים" 344770. (#3744)

■ בעמנה, מגרשים לבניה ולות, 375 מ"ר, אחמה פרטית בחיבה, 500 ולחצר בשרבנ הזיקה בשר בנוסא ל־5 שנים. בשרבנ 4587. (#6102)

■ מסחיין בגמרש 400 מ"ר, בר מנ־הפרנן, לבניית מסחר. 484698. (#7046)

■ מסחיים לקנות, מגרש בגבה ראשי מעשיתי + כח, עד 25 ק"מ מאשדוד. 615857, 259808. (#13448)

■ בהזדמנות מרוחקת!! 500 מ"ר בית לשיטוף, 150,000 דולר. "יפר" 403532/3, 473490. (#13513)

■ בהרצליה בשיכון מרוחקת!! ל־4 יחידות, פרטי. "מגוון" 219775. (#14104)

■ דרושים מגרשים לבניה באיזור תל־אביב גם לקומבינציה. 447820. (#14114)

■ לבניה בבית־שמש, 1200 מ"ר לבניה! "לגב" 472965, 403895. (#14588)

■ בהרצליה פיתוח, 2 מגרשים מול זוגם כ"א, בלעדי לשאוב בנינים מלדין" 434141. (#14838)

■ לבניה באיזור הזמנות, 23 דר' גם חקלאי. "לגב" 472965. (#14915)

■ דונם אדמה בשלות ראשל"צ + מאבנ מרשים. 992467. (#14923)

■ לבניה קבלנית בהרצליה, דרי שים מגרשים בהמתנן/קומבינ' בזה אחוז הרצליה, הנרשים רון, בבקרים, הנרנן, רעננה. 038643. (#15123)

■ בעמנה, מבחר מגרשים חול מ־56,000 דולר. "נכסים ויזמי" 031086. (#15683)

■ מסחיים לקנות מגרש בשלוף לקוסב' אז מגרים. 803693. (#15736)

■ מסחיים בגמרש 400 מ"ר, בר מנ־הפרנן, לבניית מסחר. 484698. (#7046)

■ בבית־שמש מגרש 680 מ"ר + בית לשיטוף, 150,000 דולר. "יפר" 403532/3, 473490. (#13513)

■ בהרצליה בשיכון מרוחקת!! ל־4 יחידות, פרטי. "מגוון" 219775. (#14104)

■ דרושים מגרשים לבניה באיזור תל־אביב גם לקומבינציה. 447820. (#14114)

■ לבניה בבית־שמש, 1200 מ"ר לבניה! "לגב" 472965, 403895. (#14588)

■ בהרצליה פיתוח, 2 מגרשים מול זוגם כ"א, בלעדי לשאוב בנינים מלדין" 434141. (#14838)

■ לבניה באיזור הזמנות, 23 דר' גם חקלאי. "לגב" 472965. (#14915)

■ דונם אדמה בשלות ראשל"צ + מאבנ מרשים. 992467. (#14923)

■ לבניה קבלנית בהרצליה, דרי שים מגרשים בהמתנן/קומבינ' בזה אחוז הרצליה, הנרשים רון, בבקרים, הנרנן, רעננה. 038643. (#15123)

■ דרושים מגרשים לבניה ולות, 375 מ"ר, אחמה פרטית בחיבה, 500 ולחצר בשרבנ הזיקה בשר בנוסא ל־5 שנים. בשרבנ 4587. (#6102)

■ מסחיין בגמרש 400 מ"ר, בר מנ־הפרנן, לבניית מסחר. 484698. (#7046)

■ בבית־שמש מגרש 680 מ"ר + בית לשיטוף, 150,000 דולר. "יפר" 403532/3, 473490. (#13513)

■ בהרצליה בשיכון מרוחקת!! ל־4 יחידות, פרטי. "מגוון" 219775. (#14104)

■ דרושים מגרשים לבניה באיזור תל־אביב גם לקומבינציה. 447820. (#14114)

■ לבניה בבית־שמש, 1200 מ"ר לבניה! "לגב" 472965, 403895. (#14588)

■ בהרצליה פיתוח, 2 מגרשים מול זוגם כ"א, בלעדי לשאוב בנינים מלדין" 434141. (#14838)

■ לבניה באיזור הזמנות, 23 דר' גם חקלאי. "לגב" 472965. (#14915)

■ דונם אדמה בשלות ראשל"צ + מאבנ מרשים. 992467. (#14923)

■ לבניה קבלנית בהרצליה, דרי שים מגרשים בהמתנן/קומבינ' בזה אחוז הרצליה, הנרשים רון, בבקרים, הנרנן, רעננה. 038643. (#15123)

■ בהרצליה, מגרש לדרשמשה, 375 מ"ר לחידה, באזור יקרזאנ 82,000 לחידה. "מ.ר.ב" 052־22725, 052־31275. (#1996)

■ בבדרום, לבניה מגרש פרטי לבניה. "בזק" 055־91723, 055־93341. (#3561)

■ בהבר, קרית־ביאליסטוק מגרש שיש לבניה, בהשלומים נחמיה. מלדר בנסים" 344770. (#3744)

■ בעמנה, מבחר מגרשים חול מ־56,000 דולר. "נכסים ויזמי" 031086. (#15683

לך על בטוח — לוח מעריב

■ מלחים/מחוט, 3 שנות נסיון בבעלים מרוסים, להקמת עבודה בבית־שכנה. תנאים טובים + ארוחות ושכר נכון. «מיבנר» 03-297840. (#15443)

■ עובד הנעשיה (מומחי בכוחות) לעבודה בנא"א בחברות קלות. 03-657816. (#15473)

■ לחברה לשילוח בינלאומי בתי־מס דרוש עוזר מכס עם רשיון, לעבודה הלקח אי להחברות ושי־ון. 03-662532, 03-661137 ס. (#15678)

■ לחברה בתל־אביב, דרוש מפיר קבלת אדון אבא 289452. (#15880)

✔
מתארגנת חבורה לקיבוץ נמר־פים בחברי־עת י"ב, אחרי אבא עד 32 וחברה נשואים בלי ילדים, קריאות לבעלי מקצוע. 03-216015, 03-262521. (#15887)

■ לעבוד «מנר־בורקס» עובדים/ות לשמוחות בקר ולילה, חיצו־קים A, אחר הנעשיה בדיגים. (#15898)

■ עובדת לחנות פרחים – בתל־אביב. בתל־השרון, רצוי מיסיון. 343363'2. (#15909)

■ מנן שרותי שמירה ואבטחה, דרוש מנהל שמירה, נשוא ר"ת בעל רכב, בעל טלפון, שיעבוד לב־ל נסיון בנשא. לקביעת ראיון: 622561, 623828. (#15949)

■ דרוש/ה רוקח/ת אחראי/ת לבית מרקחת, בתל־אביב. 5462784, 237326. (#16017)

■ מרשם «יפו» מדיע על הרשמה לקורס פרטנים. 052-32550. (#16020)

■ מפעל לבדי הנקשרת והלבלר מיל, משכורת בהתאם לכושרים. 03-340756 ס 19:00-09:00 לער לעיתנה. (#16024)

■ לחברת מדלק בע. יריד המצרת, שדרוש רוקח תל־אביב, מל מי־הנמרה. דרושות מתרלקות. לפ־מנן בשעות 08:00-12:00. (#16066)

■ קידום ובינוע עסקי ייצוא ויי־בוא. ת.ד. 39627 תל־אביב. (#16100)

■ לעבודות גינ.ב.ע. דרושות ידלות מכיתה לעבודה בשמשרות. לפנות לבדלה, בין מרכזים הרב־ליה ביתנה. 052-554290, 052-554146. (#16139)

■ לחברה כלכלי פרטי בתל, דרוש מאיר בעל רשיון. 3-624524. (#16140)

✔
לקבוריה בבי־יהודה, עבו־דים לא מקצועים. 03-344046. (#15433)

■ דרושות עובדות + מסיעות לעבודה אריזה לאיזור הנעשיה הרחב ראש"צ ואיזור תל־אב, בדיגים ודאשל"צ. עלבוך: 9611895, 9611935. (#16147)

■ בחברת דלק בתל־אביב, דרוש מנהל קמעונאי עם ניסיון. (#16148)

■ דרוש לפנקס ריטאל: 1) מכונאי עם נסיון ומנהל לסמנים בנסיון. 2) מחסנאי לחלפים. 03-824027. (#16149)

■ לבניר מעליות בדיגנה, דרוש בחור לטיפול מקצע המעליות, רי־שיון לנהיגה הכרחי. 052-33701. (#16177)

✔
ל«מנהיגי» דרושים מיידי של־סים מקצועיים בעלי מקצוע בלי ברוא. 03-7517960. (#16341)

■ דרושה עובדת לסניף ידיאר. 5462313 נמצאן ת"א. (#16408)

✔
לעיתון יומי, כנס שנוכחי לשנתי כלכלה, מנהלת מנהלת לעבודה לקמתה. 03-337523. (#16444)

■ דרושה אישה לעבודה בדיגנה בהרכבת צמידים מלאכותיים, רצוי ניקיונאיות, לעבוד חצי־מה. 03-246178. (#16769)

■ חוקרים/ות 22-28, בוא לחיות בחברה בעיר קיבוץ נוסף, לתוך הבנה. 03-98885, 23:00-21:30. (#16805)

■ חברת בטון מסבן בע"מ, מפעיל בבעלי רכב, קבלני מנהלת בטון, באזור השפלה, דרושים, מר דרעין האבדה, בהבנעות. 03-266161. (#16922)

✔
לעובדים/ות לאיר שרות אבא לטפול לחברי קיבוצים בנגב־ליה. 052-551072. (#16998)

■ דרושים עובדי ייצור לטפול לייצור קונסטרוקציות בברזל, לחילים משוחררים עד גיל 35, תנאים טובים לבעלי־מקצוע. 03-3511541. (#17230)

■ בחברת «מנר בורקס» עובדים/ות לבטחת בקר ולילה, חיצו־קים A אחר הנעשיה בדיגים. (#17349)

■ בחברת, דרושים מחלקי שיווי־ים בעלי קשרים. 03-719625, 03-778614. (#17362)

■ מעלים לגרגלית ומכונה לי־קיון, בית מנר בנגב. עמנו־אל. 03-491756. (#17380)

✔
לבנמקים בבי־ברק, דרוש אי־רח לעבודה בשני משמרות. לפ־נות לבי־קליין: 03-700196, 03-797135/6/7. (#17408)

■ אנאי לעבודה לקניקים בנגב דן, בעל כושר מכונה חיצוני. לפ־נות ל«זוהלבע», לוילה: 04-922116. (#17489)

■ לאחרונה לנוף חוקי, אחוזת פיזיותרפיסטים, המחלה: מעוק בלוב, עבודה המשקה, מלאכנ־ים. 03-701122 לבר־ינעון. (#17557)

■ אנא אחוקה לשיפצים ובמה לעבוד דוב בעשנה. 052-29729. (#17584)

■ לחיתוקים ולסוחרי ליקוד דרושים/ות, מכונה + יד, בחדר מס' רחוב בחברה"ש. 2. עבו־ד/ה בע"ה. 03-224081. (#17660)

■ מלחים/מחוט, 3 שנות נסיון בבעלים מרוסים, להקמת עב־ודה בבית־שכנה. תנאים טובים + ארוחות ושכר נכון. «מיבנר» 03-297840. (#15443)

■ עובד הנעשיה (מומחי בכוחות) לעבודה בנא"א בחברות קלות. 03-657816. (#15473)

■ לחברה לשילוח בינלאומי בתי־מס דרוש עוזר מכס עם רשיון, לעבודה הלקח אי להחברות ושי־ון. 03-662532, 03-661137 ס. (#15678)

■ לחברה בתל־אביב, דרוש מפיר קבלת אדון אבא 289452. (#15880)

✔
מתארגנת חבורה לקיבוץ נמר־פים בחברי־עת י"ב, אחרי אבא עד 32 וחברה נשואים בלי ילי־דים, קריאות לבעלי מקצוע. 03-216015, 03-262521. (#15887)

■ לעבוד «מנר־בורקס» עובדים/ות לשמוחות בקר ולילה, חיצו־קים A, אחר הנעשיה בדיגים. (#15898)

■ עובדת לחנות פרחים – בתל־השרון, רצוי מיסיון. 343363'2. (#15909)

■ מנן שרותי שמירה ואבטחה, דרוש מנהל שמירה, נשוא ר"ת בעל רכב, בעל טלפון, שיעבוד לב־ל נסיון בנשא. לקביעת ראיון: 622561, 623828. (#15949)

■ דרוש/ה רוקח/ת אחראי/ת לבית מרקחת, בתל־אביב. 5462784, 237326. (#16017)

■ מרשם «יפו» מדיע על הרשמה לקורס פרטנים. 052-32550. (#16020)

■ מפעל לבדי הנקשרת והלבלר מיל, משכורת בהתאם לכושרים. 03-340756 ס 19:00-09:00 לער לעיתנה. (#16024)

■ לחברת מדלק בע. יריד המצרת, שדרוש רוקח תל־אביב, מל מי־הנמרה. דרושות מתרלקות. לפ־מנן בשעות 08:00-12:00. (#16066)

■ קידום ובינוע עסקי ייצוא ויי־בוא. ת.ד. 39627 תל־אביב. (#16100)

■ לחברות גינ.ב.ע. דרושות ידלות מכיתה לעבודה בשמשרות. לפנות לבדלה, בין מרכזים הרב־ליה ביתנה. 052-554290, 052-554146. (#16139)

■ לחברה בלבלי פרטי בתל, דרוש מאיר בעל רשיון. 3-624524. (#16140)

✔
לקבוריה בביי־יהודה, עבו־דים לא מקצועים. 03-344046. (#15433)

■ דרושות עובדות + מסיעות לעבודה אריזה לאיזור הנעשיה הרחב ראש"צ ואיזור תל־אב, בדיגים ודאשל"צ. עלבוך: 9611895, 9611935. (#16147)

■ בחברת דלק בתל־אביב, דרוש מנהל קמעונאי עם ניסיון. (#16148)

■ דרוש לפנקס ריטאל: 1) מכונאי עם נסיון ומנהל לסמנים בנסיון. 2) מחסנאי לחלפים. 03-824027. (#16149)

■ לבניר מעליות בדיגנה, דרוש בחור לטיפול מקצע המעליות, רי־שיון לנהיגה הכרחי. 052-33701. (#16177)

✔
ל«מנהיגי» דרושים מיידי של־סים מקצועיים בעלי מקצוע בלי ברוא. 03-7517960. (#16341)

■ דרושה עובדת לסניף ידיאר. 5462313 נמצאן ת"א. (#16408)

✔
לעיתון יומי, כנס שנוכחי לשנתי כלכלה, מנהלת מנהלת לעבודה לקמתה. 03-337523. (#16444)

■ דרושה אישה לעבודה בדיגנה בהרכבת צמידים מלאכותיים, רצוי ניקיונאיות, לעבוד חצי־מה. 03-246178. (#16769)

■ חוקרים/ות 22-28, בוא לחיות בחברה בעיר קיבוץ נוסף, לתוך הבנה. 03-98885, 23:00-21:30. (#16805)

■ חברת בטון מסבן בע"מ, מפעיל בבעלי רכב, קבלני מנהלת בטון, באזור השפלה, דרושים, מר דרעין האבדה, בהבנעות. 03-266161. (#16922)

✔
לעובדים/ות לאיר שרות אבא לטפול לחברי קיבוצים בנגב־ליה. 052-551072. (#16998)

■ דרושים עובדי ייצור לטפול לייצור קונסטרוקציות בברזל, לחילים משוחררים עד גיל 35, תנאים טובים לבעלי־מקצוע. 03-3511541. (#17230)

■ בחברת «מנר בורקס» עובדים/ות לבטחת בקר ולילה, חיצו־קים A אחר הנעשיה בדיגים. (#17349)

■ בחברת, דרושים מחלקי שיווי־ים בעלי קשרים. 03-719625, 03-778614. (#17362)

■ מעלים לגרגלית ומכונה לי־קיון, בית מנר בנגב. עמנו־אל. 03-491756. (#17380)

✔
לבנמקים בבי־ברק, דרוש אי־רח לעבודה בשני משמרות. לפ־נות לבי־קליין: 03-700196, 03-797135/6/7. (#17408)

■ אנאי לעבודה לקניקים בנגב דן, בעל כושר מכונה חיצוני. לפ־נות ל«זוהלבע», לוילה: 04-922116. (#17489)

■ לאחרונה לנוף חוקי, אחוזת פיזיותרפיסטים, המחלה: מעוק בלוב, עבודה המשקה, מלאכנ־ים. 03-701122 לבר־ינעון. (#17557)

■ אנא אחוקה לשיפצים ובמה לעבוד דוב בעשנה. 052-29729. (#17584)

■ לחיתוקים ולסוחרי ליקוד דרושים/ות, מכונה + יד, בחדר מס' רחוב בחברה"ש. 2. עבו־ד/ה בע"ה. 03-224081. (#17660)

■ דרוש/ה לעבודה מלאה ומשמרות, בעל רשיון, מיסיון, אחראי, מיסיון ובביקורת. 03-219638. (#12439)

■ לחברה מסחרית דרוש/ה לשמ־יה מלאה מהלת/ת חשבונות עסקי־ת, קל ומהיר + מיומנות בעבו־דת מחשב. 03-7512329 אי־ת. (#12742)

■ מפעילה אליבסי ודע בחדר טר, לטפול פרטי בחולון. 3'8011212. (#12750)

■ דרוש/ה מהנה"ש עצמאי/ת + מיסיון בהפעלת מחשב לחצי משי־רה. 267710. (#13402)

■ לטפול בארכו הרצליה, מהנה"ש מנוסה, לטפולה מלאה. 052-555238. (#13520)

■ דרוש/ה מהנה"ש עצמאי/ת לעבו־דה חלקית בת"א, לטפולה חצי־מה אים טובים. 5816390 בערב. (#13639)

■ מנהל חשבונות עצמאי, מקבל עבודות בחמנה"ש. 03-332281. שנקר־יתשל 12 תל־אביב. (#13953)

■ דרוש/ה מנהה"ש לטפולה חלי־קים, איזור הנעשיה ראש"צ. 9610767. (#13957)

■ לחברות ומצאתיים לרשתנה משרד מנוחשב לחנה"ש בפלגה־ים הקבלנים ותשלומים, מסכרות חלולה מחשב, חטל מנרים, דר־ות שחיים. 03-762132 עמי־ר. (#14056)

■ מנהל/ת חשבונות עצמאי/ת לטפולת ביטוח, מיסיון בעוף הביטוח. 03-200014, 03-286644. (#15428)

■ לרו"ח, מזכירה עם ידע בחנה"ש, בשעות מלאה. 232595. (#15514)

■ מהנה"ש ג' / מרוחלת, מנוסה ומיסיון, לעבודה קבועה ומיידית, תנאים טובים. «.ר.ו.ת.» 03-203052. (#15525)

■ מהנל/ת חשבונות יידע בחנה־ת מון בקרים 08:00-15:00. 7515796. (#15589)

■ מהנה"ש מנוסה, מקבלת דוח"ת והנהלת חנ, בחברים מפרטיקים. 32839. (#15769)

■ מומיין בעברית ו/או מון שידר־ות הנה"ש, מחדים נחוים. 3'916161. (#15950)

■ לטפולת בר"ל, דרושה מהנה"ש מנוסה + ידע בחנה־ת. 3'611759. (#16244)

■ לטפולת ר"ח לאשל"צ דרושה מהנה"ש מנוסה. 993540. (#16643)

■ לחברה לתעבורה, מהלת חש־בון מנוסה ומיסיון + רשיון, ל־מ שעות בשבוע. 3'771651. (#17342)

✔
ל«ראנאו» – חשמל בז בכרים. בכיר, מהנה"ש בכרים. 03-203107'ס. (#17497)

■ לבר/ו בחדש ב־מסכן מאי־ה הנה"ש מומחיבות – המליל. 03-991238. (#17629)

■ מהנל/ת חשבונות לצוות עבו־דה ומהנאות, מון 2 המלה. 052-53446. (#17941)

■ מקו/ת מעולה, מישהו מלאה לבית דפוס, ידיעת עבודה ואנר־ליה בהנהה. 03-657531. (#17978)

■ בחברת, עובדת לבטחה"ש, לטפולה מלאה, דרוש מקודות ומהנאות. 7510857. (#18464)

■ מהנל/ת חשבונות מנוסה לנער־ה מחוחה, לטפולה חלקית. ד.ר. 29314 תל־אביב. (#11598)

■ לטפול בחלון, דרוש מנהל עם הנדסאי חשמל הנעשיה + נסיון, מנשמר. טלפון: 3-806341. (#7492)

■ חשמלאי הנעשיה, עוד חשמל אי. טלפון: 03-333403, בערב. (#10128) 03-951775, 03-470266.

■ דרוש חשמלאי + רשיון מיסיון, לטפולה מלאה ומשמרות. 03-364025. (#10345)

■ חשמלאי מנוסה עם נסיון באיזור קה ידע בלוחות פיקוד. המנוחי־ים לטפולה לעל. 03-422524. (#10701)

■ מלחיב/ה מנוסה/ת בעלי רשיון בחיווט עצמי, מעגלים מרשמי־ים, לטפולה עבודה מנוסה, תנאים טובים. «הינבור» 03-297840. (#10910)

■ לעבלן חשמל, חשמלאים לעבו־דות ומנעה ואחזקה + נסיון. 052-453635, 03-673842. (#11366)

■ עבלן לעבודות חשמל מעניין בחשמלאי. לתגעה: 03-800643. (#11396)

■ ל«בכיר», קנר חשמלאי מנס־ן, לעבודה מסבלה 03-284103 ס – 14:00-08:00. (#13840)

■ דרוש חשמלאי רכב. «אטמר» בן אביחיר 13, תל־אביב. 03-331466. (#14746)

■ ב.ש.ק הנדסה חשמל – מנס־ה מיסיון הנעה מנוסים ומד־ה כיבו/חשמלאי לחיט ומרכזות. 03-820586. (#19054)

■ כנך לדפוס מנוסה עם ותנך מיר. 833930'ס. (#11567)

■ דרוש דפס מלטילים, לעבודה קבועה בת"א. 280386'ס. (#15482)

■ דרוש דפס על מכונות מלטילים ½-½, תנאים טובים לבחינה. (#16295) 700163'ס, 700336'ס.

■ דרוש מדפס מנוסה לבטטליט שמיניות. תנאים טובים. (#16536) 378052'ס.

✔
דפס אופסט לקורס 2 בבוקר. לפנות: דפוס מגל 265905'ס, (#17579) 267796'ס.

■ לבריסה דרוש מקפל מקצועי, למשרה מלאה, מלפנו־ת: (#18107) 376184'ס.

■ דרושים: דפס בלוט דפוס מגלי טילים מנוסים! 7514686'ס. (#18104)

■ עורך־דפוס/גרפיקאי/מנוסה בתפקיד. הזמנה מון 262474'ס. (#19855)

הנהלת חשבונות

■ מהנה"ש מנוסה ומסמיכה/ת לנס־ר מלון, ל־מ שעות. לתקשר לטי־לון הנהיים 804789'ס לעיקר. (#20228)

■ דרוש/ה מהנל/ת חשבונות לים שלב. לפנות בכתב ותנ.ד. 1043 (נוד המון). (#31)

■ ותכנת «נרשיש» לטפולת ע"י מחשבות לטפולה מלאה ומלאה, ל־מ שעות. (#16295) 700336'ס, 700163'ס.

■ דרוש מנהל חשבונות מנוסה, לר־ה מלאה ומלאה, מנוסה ומיסיון, לעבודה קבועה ומיידית, תנאים טובים. «.ר.ו.ת.» 3/-203052 (#15525)

■ מהנל/ת חשבונות יידע בחנה־ת מון בקרים 08:00-15:00. 7515796. (#15589)

■ מקבלת ומיקי הנהלת חשבונות עסקים חברות, חיסול מנהרים, דוחות לבריאם, שירות מקצועי ומאיש". 948914'ס. (#965)

■ לחברה מסחרית בראלאנדים ת"ב, מהנל/ת חשבונות מון ד', נסיון מקצועי ידיע באנגלית, לטפולה מלאה. 3'711881. (#1285)

■ מנהל/ת חשבונות מון ד', מנוסה + ידע בחנה־ת. 3'611759. (#16244)

■ לטפולת ר"ח לאשל"צ דרושה מהנה"ש מנוסה. 993540. (#16643)

■ דרוש/ה מהנה"ש עמ 3 עם נ־ס סיון ל־מ"ל ביטוחיים. צבי 5 הנרנע, לוד. (#3180)

■ לחברה מסחרית, מהנלה/ת חשבו־ת מון 2 או 3, עם נסיון של 3 שנים, בחברה מלאה. 283239'ס. (#7673)

■ מקו/ת חשבונות מנוסה, לעבו־דה קבועה מיידית. «.ר.ו.ת.» 3-203052'ס. (#7779)

■ לחברת «אדרה» הנצלה, הנה"ש מומחיבות – המליל. 991238'ס. (#7629)

■ מהנל/ת חשבונות לצוות עבו־דה ומהנאות, מון 2 המלה. 52-53446. (#8106)

■ מהנל חשבונות מקבל ומיקי לקר־חנן, מרשי/חברות, לטיפול שוטף + פיתרונים והכנה לסמוך. (#6135) 727693'ס.

■ מנהנים שיחתי מחשב הנה"ש + ס"ת, מנהי חשבון, משכורות + כל הדוחות, כולל 126 שיחות מר־ן. 885416, 580880'ס. (#6358)

■ קשאי בסטיח, ומיסיון בהנה"ל, מיום א'. המשמשים 115 תל־אביב. (#8438)

■ חשב יודיע – ע"ר/ת מהנה"ר/ת למהנל/ת חשבונות לחול שבמשי־ר. 583644'ס, בערב: 482175'ס. (#6577)

■ דרוש/ה מהנה"ש לחצי משרה, בבנייים. 5515893'ס, 5512135'ס. (#8759)

■ מהנלה חשבונות מנוסה, עד־מות לידע במחשב. 787121'ס. (#9143) 7514360'ס.

■ מקבלים עבודות מיסון הנה"ש, במחשב אליבסי + כרטיס חמוד. (#9444) 5993406'ס.

■ דרושה מהנלה חשבונות מעולה, מנוסה ומהיר בדוקה (ראוי־ים). לפנקעה לעמוד ומהנאות בר־יב. 440023'ס. (#9731)

■ מהנה"ש/ת עמ ג' ד' המלה, לעבודה מיידית, תקנות בחשבון. (#10389) 282257/8 "הינבור".

■ לטפולת ר"ח בת"א, דרוש מנ־ה, רצוי עם נסיון, לטפולה מלאה. ת.ד. 29517, מיקוד: 61294. (#10912)

✔
מקדת הנה"ש הנתמכה + מנ־ה ון, מעולה מלאה, 5 ימים. (#11329) 370044'ס.

■ לטנ"ש מלוות, דרושה, מנה־לון־חשבונות, מון ג'-ב', לטפולה חלקית. 808941'ס, לאלי. (#11338)

■ מהנה"ש/ת לטפולת מלאה, מון 2 ומיסיון, לטפולה מלאה. 29314 תל־אביב. (#11598)

■ לטפולת בחלון, דרוש מנהנים אי הנעשיה חשמל הנעשיה + נסיון, מנשמר. טלפון: 806341. (#7492)

■ חשמלאי הנעשיה, עוד חשמל אי. טלפון: 03-333403, בערב. (#10128) 03-951775, 03-470266.

■ דרוש חשמלאי + רשיון מיסיון, לטפולה מלאה ומשמרות. 364025'ס. (#10345)

■ חשמלאי מנוסה עם נסיון באיזור קה ידע בלוחות פיקוד. המנוחי־ים לטפולה לעל. 422524'ס. (#10701)

■ מלחיב/ה מנוסה/ת בעלי רשיון בחיווט עצמי, מעגלים מרשמי־ים, לטפולה עבודה מנוסה, תנאים טובים. «הינבור» 297840'ס. (#10910)

■ לעבלן חשמל, חשמלאים לעבו־דות ומנעה ואחזקה + נסיון. 052-453635, 673842'ס. (#11366)

■ עבלן לעבודות חשמל מעניין בחשמלאי. לתגעה: 800643'ס. (#11396)

■ ל«בכיר», קנר חשמלאי מנס־ן, לעבודה מסבלה 284103'ס ס – 14:00-08:00. (#13840)

■ דרוש חשמלאי רכב. «אטמר» בן אביחיר 13, תל־אביב. 331466'ס. (#14746)

■ ב.ש.ק הנדסה חשמל – מנס־ה מיסיון הנעה מנוסים ומד־ה כיבו/חשמלאי לחיט ומרכזות. 820586'ס. (#19054)

■ דרוש/ה מנוסה ומסמיכה/ת לנס־ר מלון, ל־מ שעות. לתקשר לטי־לון הנהיים 804789'ס לעיקר. (#20228)

■ דרוש/ה מהנל/ת חשבונות לים שלב. לפנות בכתב ותנ.ד. 1043 (נוד המון). (#31)

■ ותכנת «נרשיש» לטפולת ע"י מחשבות לטפולה מלאה ומלאה, ל־מ שעות. (#16295) 700163'ס, 700336'ס.

■ דרוש דפס מנוסה לבטטליט שמיניות. תנאים טובים. (#16536) 378052'ס.

✔
דפס אופסט לקורס 2 בבוקר. לפנות: דפוס מגל 265905'ס, (#17579) 267796'ס.

■ לבריסה דרוש מקפל מקצועי, למשרה מלאה, מלפנו־ת: (#18107) 376184'ס.

■ דרושים: דפס בלוט דפוס מגלי טילים מנוסים! 7514686'ס. (#18104)

■ עורך־דפוס/גרפיקאי/מנוסה בתפקיד. הזמנה מון 262474'ס. (#19855)

הנהלת חשבונות

■ מהנה"ש מנוסה ומסמיכה/ת לנס־ר מלון, ל־מ שעות. לתקשר לטי־לון הנהיים 804789'ס לעיקר. (#20228)

■ דרוש/ה מהנל/ת חשבונות לים שלב. לפנות בכתב ותנ.ד. 1043 (נוד המון). (#31)

■ ותכנת «נרשיש» לטפולת ע"י מחשבות לטפולה מלאה ומלאה, ל־מ שעות. (#16295) 700163'ס, 700336'ס.

■ דרוש דפס מנוסה לבטטליט שמיניות. תנאים טובים. (#16536) 378052'ס.

✔
דפס אופסט לקורס 2 בבוקר. לפנות: דפוס מגל 265905'ס, (#17579) 267796'ס.

■ לבריסה דרוש מקפל מקצועי, למשרה מלאה, מלפנו־ת: (#18107) 376184'ס.

■ דרושים: דפס בלוט דפוס מגלי טילים מנוסים! 7514686'ס. (#18104)

■ עורך־דפוס/גרפיקאי/מנוסה בתפקיד. הזמנה מון 262474'ס. (#19855)

חשמל ואלקטרוניקה

■ לעבוד בבוקר באיזור טבריה ודרום, שתף לאחוקת מערכות חשמל ומכני ביבור, אחוזת לרוח בחוזר. 067-52189 בערב. (#234)

■ ל«יסוד» מלחימים/ות מחוד־ים/ות, לעבודה מנוסים, בתנ־ר לחברת מנוסים. תנאים טובים (צרי־ך ידע בחיווטים). 454651'ס. (#763)

■ חשמלאי כללי/בנין, תנאים מר־ים, לא בשבת. 848161'ס. (#886)

■ חשמלאי יוצר ביקום חברה חשמל + יעוץ. איתורית 03-7549111 מנוי 5685. (#951) 052-63142.

■ אלקטרונאי/ת מנוסה לעבודה מעניינת. 3'209992. (#1200)

■ נחוצות מנוסה ל־5 ימים בש־נע, לעלות. 330881'ס, מיום א'. (#1241)

■ מלחיב/ת מנוסה/ת בעלי נסיון (יוצאי חו"ל), יוצ באלקטרוניקה וקיאת שידורטים. «הינבור» 3'23772. (#3067)

■ דרוש חשמלאי הנעשיה עצמאי לעבודה בקבלנות. 33544. (#3694) 328601.

■ מעלי יצור באלקטרוניקה, עבו־דה מיידית, תנאים טובים. «.ר.ו.ת.» 3/-203052'ס. (#6400)

■ לטפולת בחלון, דרוש מנהנים אי הנעשיה חשמל הנעשיה + נסיון, מנשמר. טלפון: 806341. (#7492)

■ חשמלאי הנעשיה, עוד חשמל אי. טלפון: 03-333403, בערב. (#10128) 03-951775, 03-470266.

■ דרוש חשמלאי + רשיון מיסיון, לטפולה מלאה ומשמרות. 364025'ס. (#10345)

■ חשמלאי מנוסה עם נסיון באיזור קה ידע בלוחות פיקוד. המנוחי־ים לטפולה לעל. 422524'ס. (#10701)

■ מלחיב/ה מנוסה/ת בעלי רשיון בחיווט עצמי, מעגלים מרשמי־ים, לטפולה עבודה מנוסה, תנאים טובים. «הינבור» 297840'ס. (#10910)

■ לעבלן חשמל, חשמלאים לעבו־דות ומנעה ואחזקה + נסיון. 052-453635, 673842'ס. (#11366)

■ עבלן לעבודות חשמל מעניין בחשמלאי. לתגעה: 800643'ס. (#11396)

■ ל«בכיר», קנר חשמלאי מנס־ן, לעבודה מסבלה 284103'ס ס – 14:00-08:00. (#13840)

■ דרוש חשמלאי רכב. «אטמר» בן אביחיר 13, תל־אביב. 331466'ס. (#14746)

■ ב.ש.ק הנדסה חשמל – מנס־ה מיסיון הנעה מנוסים ומד־ה כיבו/חשמלאי לחיט ומרכזות. 820586'ס. (#19054)

■ דרוש/ה מנוסה ומסמיכה/ת לנס־ר מלון, ל־מ שעות. לתקשר לטי־לון הנהיים 804789'ס לעיקר. (#20228)

■ דרוש/ה מהנל/ת חשבונות לים שלב. לפנות בכתב ותנ.ד. 1043 (נוד המון). (#31)

■ ותכנת «נרשיש» לטפולת ע"י מחשבות לטפולה מלאה ומלאה, ל־מ שעות. (#16295) 700163'ס, 700336'ס.

■ דרוש דפס מנוסה לבטטליט שמיניות. תנאים טובים. (#16536) 378052'ס.

✔
דפס אופסט לקורס 2 בבוקר. לפנות: דפוס מגל 265905'ס, (#17579) 267796'ס.

■ לבריסה דרוש מקפל מקצועי, למשרה מלאה, מלפנו־ת: (#18107) 376184'ס.

■ דרושים: דפס בלוט דפוס מגלי טילים מנוסים! 7514686'ס. (#18104)

■ עורך־דפוס/גרפיקאי/מנוסה בתפקיד. הזמנה מון 262474'ס. (#19855)

חשמל ואלקטרוניקה

■ לעבוד בבוקר באיזור טבריה ודרום, שתף לאחוקת מערכות חשמל ומכני ביבור, אחוזת לרוח בחוזר. 067-52189 בערב. (#234)

■ ל«יסוד» מלחימים/ות מחוד־ים/ות, לעבודה מנוסים, בתנ־ר לחברת מנוסים. תנאים טובים (צרי־ך ידע בחיווטים). 454651'ס. (#763)

■ חשמלאי כללי/בנין, תנאים מר־ים, לא בשבת. 848161'ס. (#886)

■ חשמלאי יוצר ביקום חברה חשמל + יעוץ. איתורית 03-7549111 מנוי 5685. (#951) 052-63142.

■ אלקטרונאי/ת מנוסה לעבודה מעניינת. 3'209992. (#1200)

■ נחוצות מנוסה ל־5 ימים בש־נע, לעלות. 330881'ס, מיום א'. (#1241)

■ מלחיב/ת מנוסה/ת בעלי נסיון (יוצאי חו"ל), יוצ באלקטרוניקה וקיאת שידורטים. «הינבור» 3'23772. (#3067)

■ דרוש חשמלאי הנעשיה עצמאי לעבודה בקבלנות. 33544. (#3694) 328601.

■ מעלי יצור באלקטרוניקה, עבו־דה מיידית, תנאים טובים. «.ר.ו.ת.» 3/-203052'ס. (#6400)

■ לטפולת בחלון, דרוש מנהנים אי הנעשיה חשמל הנעשיה + נסיון, מנשמר. טלפון: 806341. (#7492)

■ חשמלאי הנעשיה, עוד חשמל אי. טלפון: 03-333403, בערב. (#10128) 03-951775, 03-470266.

■ דרוש חשמלאי + רשיון מיסיון, לטפולה מלאה ומשמרות. 364025'ס. (#10345)

■ חשמלאי מנוסה עם נסיון באיזור קה ידע בלוחות פיקוד. המנוחי־ים לטפולה לעל. 422524'ס. (#10701)

■ מלחיב/ה מנוסה/ת בעלי רשיון בחיווט עצמי, מעגלים מרשמי־ים, לטפולה עבודה מנוסה, תנאים טובים. «הינבור» 297840'ס. (#10910)

■ לעבלן חשמל, חשמלאים לעבו־דות ומנעה ואחזקה + נסיון. 052-453635, 673842'ס. (#11366)

■ עבלן לעבודות חשמל מעניין בחשמלאי. לתגעה: 800643'ס. (#11396)

■ ל«בכיר», קנר חשמלאי מנס־ן, לעבודה מסבלה 284103'ס ס – 14:00-08:00. (#13840)

■ דרוש חשמלאי רכב. «אטמר» בן אביחיר 13, תל־אביב. 331466'ס. (#14746)

■ ב.ש.ק הנדסה חשמל – מנס־ה מיסיון הנעה מנוסים ומד־ה כיבו/חשמלאי לחיט ומרכזות. 820586'ס. (#19054)

■ דרוש/ה מנוסה ומסמיכה/ת לנס־ר מלון, ל־מ שעות. לתקשר לטי־לון הנהיים 804789'ס לעיקר. (#20228)

■ דרוש/ה מהנל/ת חשבונות לים שלב. לפנות בכתב ותנ.ד. 1043 (נוד המון). (#31)

■ ותכנת «נרשיש» לטפולת ע"י מחשבות לטפולה מלאה ומלאה, ל־מ שעות. (#16295) 700163'ס, 700336'ס.

■ דרוש דפס מנוסה לבטטליט שמיניות. תנאים טובים. (#16536) 378052'ס.

✔
דפס אופסט לקורס 2 בבוקר. לפנות: דפוס מגל 265905'ס, (#17579) 267796'ס.

■ לבריסה דרוש מקפל מקצועי, למשרה מלאה, מלפנו־ת: (#18107) 376184'ס.

■ דרושים: דפס בלוט דפוס מגלי טילים מנוסים! 7514686'ס. (#18104)

■ עורך־דפוס/גרפיקאי/מנוסה בתפקיד. הזמנה מון 262474'ס. (#19855

לך על בטוח לוח מעריב

■ דרושה מרצית עברית/אנגלית, רצוי מרצות. טלפון: 03-762417. (#9599)

■ מזכירה לחיפול משרד הלקי חי־לוף, תל־אביב. 03-378595, 03-911672. (#9782)

■ מזכירה בעלת ראש פתוח למשרד רו"ח פירסום. להתקשר מעשה 20:00, 625528, 713514. (#9814)

■ מזכירה אנגלית, רצוי שפתיאם + הדפסה, תנאים טובים. "אגוד" 03-280078. (#10164)

■ לחברה מסחרית בת"א, מזכירה מנהלת, עברית + אנגלית, לימים עבודה מלא, 6 ימים, תנאים טוב בים. 03-280780. (#11160)

לקוחותיהם, בנמצות של הבחירה ישראלית בלתנון דרושה מזכי־רה/מנהלת אדמיניסטרטיבית, שליטה באנגלית ועברית ל"ל שנות עבודה, משכורת 3,000 ל"ש + בלבלה + דיור + רכב. א.ש. מיפנה בע"מ, מרדכי 74 ת"א 03-242012, 03-24777. (#11589)

■ משרד ע"ר, מזכירה בעלת שלי־טה מלאה בטיפול תכלילים "מקר". 03-232221. (#11672)

■ בחברה הרפואי בהרצליה, בסמוך העין מזכירה. 052-548595 דינה, הבינם 052-552914. (#12029)

■ דרושים: 1. מזכירה/ה מנהיה אנגלית, ידע בעברית. 2. מזכי־רה מנהיה בפרנסות, ידע בעברית, שפות נוספות יתרון. 03-233184/53. (#12057)

■ דרושה מזכירה + יידע בהנהח"ש, מקום מגורים באזור השרון. "לשכ הנהל" בפרשמרי הו. 052-77992, 052-78055. (#12914)

■ לחברת אלקטרוניקה מתפתחת **דרושה מזכירה לטפקיד בתל עמיק** ואתה, ידיעה משלבת באנגלית. נישות הדרישה, נשיקון. 7511188. (#13193)

■ מזכירה עצמאית ומנסה, לנסי־רי יבוא בתחומי אנו, ידע באנגלית ובהנהח"ש, 8:00-16:30, 5 ימים. 03-340852. (#13336)

■ לחברת מרטון מזכירה מנהה, תנאים טובים. 03-223764, 03-239996. (#13454)

■ **לחברת "מחרטרטרות" דרושה** מזכירה, מתאים אוניברסיטאי + הדפ־סה. 03-9234362, 03-9234999. (#13487)

■ למנהל מזכירה + יידע בהנהח"ש. 773566, 715738. (#13802)

■ דרושה: מזכירה אחראית, מנ־סה מכונית. לפנות 03-283363, 03-285863. (#13854)

לנמנ"ל דרושה מזכירה מנהה, השלמת בעברית ואנגלית על בוריים, כולל הדפסה ל"ל יפי עבודה. 03-256098. (#13954)

■ לפנות בנסים דרושה מזכירה מנהה רצוי + נשיקון. 03-224414. (#14414)

■ ליום עבודה מלא, 5 ימים בש־מנ, מזכירה, כולל הדפסה אנג־לית/עברית. טלפון: 03-336043. (#14453)

■ לחברה מסחרית, מזכירה אחר־איה + נשיקון, דרישה מלאה בעב־רית אנגלית + הדפסה לשמה מלי אה. 03-243333. (#14495)

מזכירה למשרה מלאה, ידע בהנהח"ש לניהול משרד. 03-224647, 03-226015. (#14707)

■ טלמרת – מרכזות הדקה, לר־בדה הנמרת, מדיינת לפי שעות. "מרכזי" 03-282257. (#14940)

■ לחברת קוסמטיקה, מזכירה, הדגמה ניצוי שפה נוספת ידע בשפות(נות) ליום עבודה מלא. 03-7514035/6. (#15003)

■ למשרה מלאה, דרושה מזכירה דוברת עברית/אנגלית, הדפסה עברית/אנגלית, בשכר נבוה. 03-331892. (#15068)

■ למפעל ליצוא מזכירה מנהה ואחראית, הנכלה ויכולת, הדר־שה אנגלית עברית, "עד" בע"מ, הנדר דאבורי 31. 03-379492. (#15179)

■ לחברה ומעשיתנה, דרושה מר־כזה מנהלת, אנגלית עברית כולל הדפסה ותלקה. אפשרי מיפעות תלקות "מסלל" – 03-5592146. (#15310)

■ לעבוד ביבורי דרושה מזכירה בהיה, טלפון 03-256103 בשרב. (#15319)

■ לשפשוד שמאים בתל־אביב, דרושה מזכירה לטפוח מלאה, הדפסה עברית/אנגלית הכרחית. 03-5463190/2. (#15393)

■ להנהח ספרים מזכירה, רצוי הבנה בחנהלת חשבונות. 03-658655. (#15746)

■ מזכירה בחיפה לניהול משרד, לשמה מלא, עם הדפסה בעב־רית ואנגלית, לפנות בכתב יד לתיבת דואר 2161 בר־בר־ק. (#16030)

■ לחנהלת השלמת של חנות – הנה"ר, מזכירה השלמה בעברית ואנגלית על בוריים, כולל הדפסה ארה 08:30-15:00, ו 13:00-18:30 ת"ב 23159 תל־אביב. (#16249)

לפנות בפרטיות דרושה מר־כזה לטחלקה ומ"ש בעלת 2 שנות נסיון לשמה בעבודה עם מחשב לפנות תפשיתי. לפנות בכתב יד בצרוף קורות חיים לת.ד. 3966 פתח־תקוה עבור מזכירה. (#15034)

■ מזכירות וכבירות לעבודה דר לשמיה, אנגלית ובעברית + כתבנות נרמנות. סטרלינג בע"מ. 03-660692, 03-661069. (#17954)

■ לשר"אן תקשורת, הינא"ה, חמרים, מקרה נסרנה, לשמיה נלאה + הדפסה. 03-707638. (#18276)

ל."מאמן" – השמת בת אדם בכיר, דרושות מזכירות בכירות + ידע ונסיון מוכח. 03-2031007. (#17576)

■ לעבודות בימות, מזכירה אחר־איה. 03-237453, 03-225547, 17:30-15:30. (#17842)

■ מזכירה מנסה לעבודה דרושה מר־כזה לטחלקה ומ"ש בעלת 2 שנות נסיון לשמה בעבודה עם מחשב לפנות תפשיתי. לפנות בכתב יד בצרוף קורות חיים לת.ד. 3966 פתח־תקוה עבור מזכירה. (#15034)

■ מזכירה מנסה לחברת אלקטרוניקה, הדפסה עברית/אנגלית, בשכר נבוה. 03-331892. (#15068)

■ לטמנל ליצוא מזכירה מנסה ואחראית, הנכלה ויכולת, הדר־שה אנגלית עברית, "עד" בע"מ, הנדר דאבורי 31. 03-379492. (#15179)

■ לחברה ומעשיתנה, דרושה מר־כזה מנהלת, אנגלית עברית כולל הדפסה ותלקה. אפשרי מיפעות תלקות "מסלל" – 03-5592146. (#15310)

■ לעבוד ביבורי דרושה מזכירה בהיה, טלפון 03-256103 בשרב. (#15319)

■ לשפשוד שמאים בתל־אביב, דרושה מזכירה לטפוח מלאה, הדפסה עברית/אנגלית הכרחית. 03-5463190/2. (#15393)

■ להנהח ספרים מזכירה, רצוי הבנה בחנהלת חשבונות. 03-658655. (#15746)

■ מזכירה בחיפה לניהול משרד, לשמה מלא, עם הדפסה בעב־רית ואנגלית, לפנות בכתב יד לתיבת דואר 2161 בר־בר־ק. (#16030)

■ לחנהלת השלמת של חנות – הנה"ר, מזכירה השלמה בעברית ואנגלית על בוריים, כולל הדפסה ארה 08:30-15:00, ו 13:00-18:30 ת"ב 23159 תל־אביב. (#16249)

לנמנ"ל דרושה מזכירה מנסה, השלמת בעברית ואנגלית על בוריים, כולל הדפסה ל"ל יפי עבודה. 03-256098. (#13954)

■ לחברת מזכירה מנסה ואחר־איה + נשיקון, דרישה מלאה בעב־רית אנגלית + הדפסה לשמה מלי אה. 03-243333. (#14495)

מזכירה למשרה מלאה, ידע בהנהח"ש לניהול משרד. 03-224647, 03-226015. (#14707)

■ **"מאמן" – השמת בת אדם בכיר, דרושות מזכירות בכירות + ידע ונסיון מוכח. 03-2031007. (#17576)**

■ לעבודות בימות, מזכירה אחר־איה. 03-237453, 03-225547, 17:30-15:30. (#17842)

■ לחברה יבוא מזכירה מנסה ואר־איה + אנגלית משלבת + הדפ־סה. 03-327949. (#16050)

■ במחרתקות, דרושה רכנת מר־קב לעבודה עם קהל, התנסות הדרשות, ואר אקדמי (מעדיף) מנה לשעבר מדיסון) בל 30-40, הנפה נאה + רכב. פרטים 052-440355. (#16218)

■ בחדרה, מנהיה, עבלה ויכבדה, דרושות מזכירות בכל 30-40 עם הנדרת בחנה לעבודה לעבודה תל־קיה עם קהל, בשעות הערב. 03-916185. (#16796)

■ דרושה מזכירה עברית אנגלית (על בוריים) לפנות 642017. (#17128)

לחברה מזקה ומבוסמת, דרושה מזכירה עברית /אנגלית, לפנות בכתב בצרוף קורות חיים לת.ד. 884 תל־אביב. (#17323)

לחברת אחזקה ושיווקים, מזכי־רה לניהול משרד + הנהח"ש + נשיון 5 שנים, לשפרה מלאה. 03-5464186. (#18064)

■ אינטגרטיבית ותרבה + ניסיון בפירסום + הדפסות + נשר הדר בטאאה + השכלה ויכבדה, לשר־רה מלאה. 03-337258. (#18125)

■ לאחרון המנים אינ"ה, דרושה מזכירה בפרוגרמת לאוה"צ. 03-698343. (#18698)

■ למנהל סוכנות ביטוח בדרום בתל־אביב דרושה מזכירה משלה הפולטת, מתוגבת, מסמנת בנר־ית ואנגלית בכל הדפסה. לפנות בכתב לת.ד. 214 הרצליה 46101. לציין עבור "מזכירה בכירה". (#18919)

■ לעבודות מזכירות, דרושה דבר־רת אנגלית, תנאים טובים. "אגוד" 03-280078. (#18976)

■ סוכר קבלה בתל הפטרה, לפלון קסן, 3 ולילות בשבוע. 03-227496. (#1120)

■ דרושים/ות מקידי קבלה לבתי מלון, בתלי הערה של הנמנה. 053-73373. (#1591)

■ לחברת קיימרים עובר חדר אר כל + ידיעון מיאה. 03-304833. (#10683)

■ לסיפרות ואב הדפסות עבר, מלצריות. טלפון: 03-792361, 03-902272. (#11248)

■ עובדת על מכונה אמפטאר, 5 מפעלים בשנה. 03-234318. (#11797)

■ לשאב "המעמן" דרושות מלצרי־ות קונסיות. לפנות 03-4562948. (#12406)

■ למטעדת "מרמור" ירושלים: נדרשן בעל נסיון, הכשרה ותיקן. 02-242214. (#13526)

■ לבית־קפה מסעדה בתל־אביב: מנהל, דרושות מלצריות, עמדר־ניות. 052-70100. (#14972)

■ לטלון בכנרים, דרוש מקיד קב־לה לעבודה בשפעות + נסיון יפ־מה. 03-582424. (#15427)

מפיצים ומקדמי מכירות

■ לחברה שיווק אפיקאית בתוך מה דרושים מנהלי שיווק בת"א, ירושלים ובאר־שבע, נסיון קודם והכרחי, עדיפות לאקדמאים/ות. ת.ד. 26381 ת"א עבור "שיווק". (#8407)

■ לאולם תצוגה, דחיפים מדריכ־ים. מקידת מכירות דינמית עם ראש טוב ורצינות רצוי עם נסיון קודם. טלפון 379585. (#355)

■ חברה מספר 1 בארץ ביצור כלי מיטה, מחפשת מוכרים מד־בים/ות. 824342, 03-824928. (#496)

■ לחברה יבוא מובילה דרוש קצין קרני " יעדים הכי לקוחות " אנר־מה: לבנים את השוק " אמנה: מערות מדהיר רחז לאיפה " שרה הקרב הטוב הנתמשיה. אנ מפיצים ומקיד אישי מכירות נמצר אי. טל. 03-253306 (שאול). (#858)

לפעול לטובת ניקוי דרוש מנהן + נסיון בדשות השיווק. 03-808617. (#1112)

■ מנהל/ת מכירות לטובת ניקוי, הכרחנה נסיון + רכב. 03-911581. (#3286)

■ איש מכירות לעוף הכנעמים, 12 שנות לימוד. 03-5592351. (#3560)

■ איש/ת מכירות!! צעיר/ה, דיר חנה, לאחרים מע ון תמנים. 03-912093. (#5732)

מחסנאים

■ להתאמה לאחר דרוש בחור לחבר לחנ ולעבודה במחסן, 10 שנות לי מדר. 03-201001. (#10662)

■ עבר מחסנאי + נשיון לנסנה. עד בל 30. 03-831193. (#835)

■ לנשפיע "אילה", מחסנאי מר־סה לחלוקה לחנ. 03-820739, 03-824837. (#1054)

■ דרוש מחסנאי/מקיד מכר, רצוי מכיתור, אפשרות לעשות חלקיות, לתפר 03-330881. נסיון אי. (#9830)

■ עבר בחסון לצרד מחרדי. תנ. 21107 תל־אביב, 01210. (#11476)

■ דרוש מחסנאי מכיר, לפעול תל־קי חילוף לרכב, בחור נשי זן, בעל נסיון בלבד בהפעלת צוות עבדנים. 03-7519466. (#11912)

■ ל."בית־הדפוס" בפתרונקות, דרוש שיר מחסנאי – השכלה ומי בנסיון ותכנה. 03-913113. (#12715)

■ מחסנאי, ידע בקריאת רכיבים אלקטרונים, יתרון אבא נמ"ש, לעבודה ומנהיר, לפי שעות. 03-297840. (#13222)

■ לעבודות מחסן ומחסן מחרר, דרוש עובד ל-4 פעמים בשבוע בת"א. 03-338634. (#13254)

■ לעבוד מבריגה, בחור ומתעניין הנתנה בחנות, מחסנאי מנסה, מא לפנות לת.ד. 84 מגדיל, 42100 עבור "בן אדם". (#14062)

■ למנהל "חיסול לילה" בחנות, מר־סנאי, קניין + ניסיון מרחב. 362528. (#14398)

■ דרושים: 1) מנהל מחסן + ניסיון בעניי הנתנה הרשמית. 2) עובד מחסן + ניסיון בחנות האלקטרוני־ים בטלוויזיה. תנ. 2602 רמלה. (#15584)

■ לחברה מסחרית, דרושה מר־כזה לטפוח מלאה, הדפסה עברית/אנגלית, בשכר נבוה. 03-331892. (#15068)

■ לטמנל ליצוא מזכירה מנסה ואחראית, הנכלה ויכולת, הדר־שה אנגלית עברית, "עד" בע"מ, הנדר דאבורי 31. 03-379492. (#15179)

■ לחברה ומעשיתנה, דרושה מר־כזה מנהלת, אנגלית עברית כולל הדפסה ותלקה. אפשרי מיפעות תלקות "מסלל" – 03-5592146. (#15310)

■ לעבוד ביבורי דרושה מזכירה בהיה, טלפון 03-256103 בשרב. (#15319)

■ לשפשוד שמאים בתל־אביב, דרושה מזכירה לטפוח מלאה, הדפסה עברית/אנגלית הכרחית. 03-5463190/2. (#15393)

■ להנהח ספרים מזכירה, רצוי הבנה בחנהלת חשבונות. 03-658655. (#15746)

■ מזכירה בחיפה לניהול משרד, לשמה מלא, עם הדפסה בעב־רית ואנגלית, לפנות בכתב יד לתיבת דואר 2161 בר־בר־ק. (#16030)

■ לחנהלת השלמת של חנות – הנה"ר, מזכירה השלמה בעברית ואנגלית על בוריים, כולל הדפסה ארה 08:30-15:00, ו 13:00-18:30 ת"ב 23159 תל־אביב. (#16249)

לנמנ"ל דרושה מזכירה מנסה, השלמת בעברית ואנגלית על בוריים, כולל הדפסה ל"ל יפי עבודה. 03-256098. (#13954)

■ לחברת מזכירה מנסה ואחר־איה + נשיון, דרישה מלאה בעב־רית אנגלית + הדפסה לשמה מלי אה. 03-243333. (#14495)

מזכירה למשרה מלאה, ידע בהנהח"ש לניהול משרד. 03-224647, 03-226015. (#14707)

■ **"מאמן" – השמת בת אדם בכיר, דרושות מזכירות בכירות + ידע ונסיון מוכח. 03-2031007. (#17576)**

■ לעבודות בימות, מזכירה אחר־איה. 03-237453, 03-225547, 17:30-15:30. (#17842)

■ לחברה מסחרית, מזכירה מנסה וא

לך על בטוח עם מעריב

■ בחולון, דרושה סטודנט לילדה (כ"ל) שם ליום הכלכלה. 840206. (#14175)

■ דרושה סטודנט ליום בשעה 14:00-20:00, המלצות הכרחיות. 03"659049, 03"652923 (#14253)

■ בבת ים דרושה סטודנט לחיפוש ליום שלם. 03"5517393 (#14268)

■ סטודנט 5 יקיר, 12:30-16:00, דיירים בשניים. 781032 (#14303)

■ דרושה בשדה לעבודות בית, אפשרות ליום. 03"763620, 16:00-21:00 (#14345)

■ סטודנטית/קבצנית לשעבר לטיפול בילד, מעטים בשבוע. 5126936 (#14402)

■ סטודנט מנוסה לחיפוש, 5 יקיר בשבוע. 7514909 (#14491)

■ סטודנט + עבודות בית + ליום, דרוש מזון קודם. 03"790813. (#14604)

■ בבזיון, סטודנט ל-3 + ליום + בישול, עדיפות לקבוצבקיות. 03"225177 לסר"ב. (#14628)

■ אשה לעשות אמא"ב, כולל שבת וחגים, לטובת לאשה בבית אבות בעכו. 04"916167 משעה 20:00. (#14634)

■ סטודנט לשדה + בישול, 5 יקיר, 14:00-10:00 בבוקר. 03"775219 (#14639)

■ עזרת לקיקון בחולון, 4 שעות, מעטים בשבוע. 03"395379 (#14758)

■ דרושה בחולון/אבן יהודה, דור לטיפול בן חצי שנה וילד בן + קיקון בית ל-5 יקיר מעט ב"ב. 03"456886, 052"456886, 14:00 (#14996)

■ דרוש סטודנט ל-5 שעות, 5 ימים בשבוע, לחיפוש בת 9 יקיר שיש. 03"225748 (#15156)

■ סטודנטית/אישה ללינה עם מבוגרות, המרחב מבורים. 03"397005, 03"255870 (#15190)

■ בחולון, לטיפול בית, 3 שעות ב' 14:00-11:00, 5 ימים בשבוע. 856790 (#10601)

■ "דור" שדרוש "אמא" סטודנט שעות, אפשרי, פיזיוטרפיסטית. 03"290911 (#10646)

■ בהזדמנות מדהים! – ניסיון ציון, סטודנט ליכד בן 5. 799292 (#10652)

■ בהרצליה, לטיפול משק"בית + לגם, בבוקר: 03"204430, בערב: 03"869739 (#10716)

■ סטודנט מנוסה ומעבדות בית + ליום, נוסיבה מכרים. 03"352502 (#10722)

■ בקיריית קריביצר, לקיקון + בי שולי, 6 ימים בשבוע. 356620 (#10762)

■ עבודת משק"בית עם הסלמות, לעבודה בבית פרטי בחולון/בת ים, ימים א'-ה', עד: 15:00. 03"470181 בין 14:00-16:00 (#10820)

■ סטודנט מנוסה לעניינים בגן, 4 ימים ב-לסר". 03"427860 (#10885)

■ דרושה אמא לטיפול בילד בר"ל 03"280236, 052"23617 (#10912)

■ בהרצליה, עבודת משק בית, 3 ימים בשבוע, 14:00-10:00 (#11057) 052"87239

■ שמרת 3 מעטים בשבוע + ליום, בהזדמנות ב. 425345. (#11089)

■ בת"א, ליד הקריה, סטודנט מנוסה עם מזון, ל"ב מעטים בשבוע עד 14:00, 03"264743, לסר' תקשר מיום א'. (#11092)

■ בחולון/אפקה, לטיפול, ומשרה 14:45-07:30 03"499714 (#11155)

■ אשה לעבודת ילדים מהבן, ומהבית 5 ימים, 10:00-15:00 בערב. 03"343036 (#11292)

■ דרושה סטודנט לבן שנה, מקיון ומהבה. 03"225075, בערב 03"730516 (#11361)

לטיפול יום ולילה, סטודנט אמא"ב, כולל, בבית שבא בחולון/בת ים. 03"477961, 052"20606 (#11488)

■ בעבודה בחולון ובמרכז, לטיפול בילד בן 3, 5 ימים בשבוע, 03"361145, 052"361145 (#11496)

■ עבודת משק, לשעות 12:30-16:30, מקיון ומהבה. 03"498645, 03"1506 בערב.

■ דרושה עובדת מקיון ומבשלת, לבן עדיים אמא"ב, מנוסה, שד' הרצל 5, תל אביב, לשעות יומיות. (#11528)

■ דרושה סטודנט לטיפול בבוגר אביב ג', 5 ימים בשבוע. 03"419334 (#11534)

■ בהרצליה, סטודנט + עבודות קלות, לגיל שלב. 03"765710 בערב. (#11539)

■ בתל אביב, סטודנט משק בית, משפחת המנהיגים, לגן 4½. 451957 (#11621)

■ בהזדמנות, סטודנט + עזרה קלה, 5 יקיר, 11:00-15:00. 9231003 (#11691)

■ אישה כבת 50, לטיפול במבוגר בתל אביב בהזדמנות בריאה. 320691 (#11826)

■ בחיפון בטלי, בישול מקיון לב בית ילד, 5 יקיר, 12:00-15:00 03"448177 (#12117)

■ בהרצליה הבטיחה, דרושה עוד אחת אחרת, מעט בשבוע. 052"584691 (#12210)

■ בהרצליה, סטודנט מנוסה, לשר' עזרה הבטיחה. 052"544815, לגר' בל בערב. (#12299)

■ בהזדמנות הבטיחה, סטודנט/קיקונאי קטן, לאחרי ביה"ס, אפשרי עבר דחוף בית בבקר. 03"471670 (#12408)

■ דרושה אישה ללינה עם אישה קשישה בבני עבאן, רצוי דוברת עברית וראיה. לפנות: 052"23617, 052"23618 (#12628)

■ בהזדמנות, סטודנט מנוסה, בחולון/בת ים, בעבודה קלה, לילדה בת 3 ימים בשבוע, 03"742434 (#12809)

■ בהזדמנות, סטודנט מנוסה, לשר' עזרה בבית, 5 ימים בשבוע, 03"264943 (#12815)

■ בהזדמנות, דרושה מטפלת לשעות 12:00-15:30, 03"403952 (#12873)

■ דרושה עזרת בית קטנה ומנוסה לעבודה קבועה בקיריאת אונו, 4 ימים בשבוע, 4 שעות 052"32885 בערב. (#13313)

■ בחולון, דרושה סטודנט לילדה (כ"ל) שם ליום הכלכלה. 840206. (#14175)

■ דרושה סטודנט ליכד בגיל 6 בשעה 14:00-20:00, המלצות הכרחיות. 03"659049, 03"652923 (#14253)

■ בבת ים דרושה סטודנט לחיפוש ליום שלם. 03"5517393 (#14268)

■ סטודנט 5 יקיר, 12:30-16:00, דיירים בשניים. 781032 (#14303)

■ דרושה בשדה לעבודות בית, אפשרות ליום. 03"763620, 16:00-21:00 (#14345)

■ סטודנטית/קבצנית לשעבר לטיפול בית, מעטים בשבוע. 5126936 (#14402)

■ סטודנט מנוסה לחיפוש, 5 יקיר בשבוע. 7514909 (#14491)

■ סטודנט + עבודות בית + ליום, דרוש מזון קודם. 03"790813. (#14604)

■ בבזיון, סטודנט ל-3 + ליום + בישול, עדיפות לקבוצבקיות. 03"225177 לסר"ב. (#14628)

■ אשה לעשות אמא"ב, כולל שבת וחגים, לטובת לאשה בבית אבות בעכו. 04"916167 משעה 20:00. (#14634)

■ בדרום בנתניה, משק בית + בי שולי ומקלה ילדים מהבן, 5 ימים 14:00-10:00. 03"776521 (#15913)

■ סטודנט לטיפון פרטי בהרצליה, קיריאת עונבה קיבוץ. 052"58331 (#15976)

■ דרושה אישה לטיפול בסבתות, בלל מחרים בחולון. 485819. (#16080)

■ לטיפוחה בבאר יעקב/אביב, דור שה בעיקרה לטובת לטיפול חיפוף, לעבודות בית הטיפול בילדה בלל ליום. דרושות הסלמות, הטיפוח מר' בין לטיפוחה. 03"220875, אחרי 20:00 בערב. (#16119)

■ לטיפול באישה מבוגרת בתחבר ק. 741877. 13:00-8:30 (#16236)

■ בבזיון לי סטודנט 5 ימים, 35 שעות. 03"230592 בבוקר. (#16363)

■ בבבעתים לאישה מבוגרת, עצמאית, דרושה אישה לטיפול בשק בית בלל ליום. 03"727256, 03"724911 (#16425)

■ סטודנט עם ליום לילד בן שנתי יום + משק בית. 03"657327 (#16454)

■ בהזדמנות מדהים! – ניסיון ציון, סטודנט ליכד בן 5. 799292 (#10652)

■ בהרצליה, לטיפול משק"בית + לגם, בבוקר: 03"204430, בערב: 03"869739 (#10716)

■ סטודנט מנוסה ומעבדות בית + ליום, נוסיבה מכרים. 03"352502 (#10722)

■ בקיריית קריביצר, לקיקון + בי שולי, 6 ימים בשבוע. 356620 (#10762)

■ עבודת משק"בית עם הסלמות, לעבודה בבית פרטי בחולון/בת ים, ימים א'-ה', עד: 15:00. 03"470181 בין 14:00-16:00 (#10820)

■ סטודנט מנוסה לעניינים בגן, 4 ימים ב-לסר". 03"427860 (#10885)

■ דרושה אמא לטיפול בילד בר"ל 03"280236, 052"23617 (#10912)

■ בהרצליה, עבודת משק בית, 3 ימים בשבוע, 14:00-10:00 (#11057) 052"87239

■ שמרת 3 מעטים בשבוע + ליום, בהזדמנות ב. 425345. (#11089)

■ בת"א, ליד הקריה, סטודנט מנוסה עם מזון, ל"ב מעטים בשבוע עד 14:00, 03"264743, לסר' תקשר מיום א'. (#11092)

■ בחולון/אפקה, לטיפול, ומשרה 14:45-07:30 03"499714 (#11155)

■ אשה לעבודת ילדים מהבן, ומהבית 5 ימים, 10:00-15:00 בערב. 03"343036 (#11292)

■ דרושה סטודנט לבן שנה, מקיון ומהבה. 03"225075, בערב 03"730516 (#11361)

לטיפוחה יום ולילה, סטודנט אמא"ב, כולל, בבית שבא בחולון/בת ים. 03"477961, 052"20606 (#11488)

■ בעבודה בחולון ובמרכז, לטיפול בילד בן 3, 5 ימים בשבוע, 03"361145, 052"361145 (#11496)

■ בבני ברק לילד רגוז בן שנתיים + הסלמות. 03"796890 (#11533)

■ בעיבוי, מרכז בקן, לשני ילדים, 03"903291, 15:30-12:30 (#11570)

■ בהרצליה, דרושה סטודנט אמא"ב, 7:30-15:30, ל' עד 13:00. 717367 (#11608)

■ סטודנט לילד בן 3, בהכנת ל + הסלמות, בערב 03"603033. (#11634)

■ לטיפול בקשישה, אשה זוגית אדיבה ואשה, לילה, 03"714235, 03"316246 (#11639)

■ עבודת אחראית לשק בית, 3 מעטים בשבוע + ניקיון + הסלמות. 425386 בשעות 15:00-18:00. (#11698)

■ דרושה אישה, 30-40, לטיפול בתאומי, 2 ילדים בגיל ½ + משק בית + בישול, דרוכה אנגלית. 03"252391 (#11786)

■ בהרצליה, סטודנט, 3 מעטים בשבוע, בשעות הבוקר + עבר דחוף קלות. 052"590673 (#11832)

■ עזרת לכל הסביבה, לעבודה בבר הדסונבן ליד יפה'/אור יהודה, 03"390476, 03"712992 בין 17:00-18:00 (#11846)

■ דרושים/ות עובדים/ות ניקיון, לשעות אחה"צ בבוקר לבישוה בבוקר: ת"א, לעבודה לחברה "מסמר" בן יהודה 14, ק"מ, ת"א. (#11878)

■ בבית הזקנה, סטודנט דחוף, לילדה בגיל א'-ב', 7 שעות. לשלוח בפרט 03"929328. (#11886)

■ 2 מקומות לחני עם, בקר/ערב, רצון. 659031, 664697 (#11979)

■ דרושה מקיה לחתוך מכרות לעבודה - טלאה ידע בסיסי בהנחה"ש מעדים אחוד מש"ר. 03"771840 לבחינה. (#12142)

■ מקיה קבלה, לעבוד אל"ג/ה, 10:00-19:00. לרשן אמטיק, אבן בבריל 102 ת"א, בימים א'.ב'.ג'.ה'. (#12160)

■ מקיה, ניקיון והסלמות לעבודה, מעדים מעבים. 03"282031, (#12421)

■ דרושה מקיה לסלמות בן לילה עבודה מסדר, דחוף ואחמודות מן, מחוז הקמה. (#12502)

■ מקיה, מקיה מבוגרת + מקיה, שעות: 08:00-16:00. 294414. (#12633)

■ דרושה מבוגרת עבירות מעולה מעבר המלילות, לעבודה קבועה, כל יום אחה"צ, לעבוד ע"ר בתל אביב, בא לעבוד לאולה (#12758) 03"259528, 03"259528

■ דרושה מבוגרת לעבודה עבר, דין, מעדה מלאה/חלקית. (#12792) 03"266831, 266263

■ מקיה מן ניסיון לטובה מלאה ב - 08:30 - 17:00. 03"288385. (#12870)

■ מבוגרת מבוגרת, לעבוד בבקרים + מעבים אחה"צ. (#13065) 03"459724

■ מקיה – מבוגרת, לעבוד חמשי חמשל, מעדה מלאה. 03"657728. (#13192)

■ לבטח מעולה, דרושה מקיה, מעדה מלאה. טלפון: 03"806161. (#13230)

מקיה לטחלקה כרטיאדה קפה"ן "מבבי" על הטעמה לאיחוד בעלת השכלה ומכונית טלאה, ידע ונסיון בעבודה עם עבירה, יכולה קשר אישי מבעמה מאחים, שעות הבוקר: 07:30-15:00. בא לעבוד לבחל' בלבד בין 11 ת"א עלמן: 03"292911 עד שעה 13:30. (#13707)

■ לטלן "מסמן הנקיון" דרושה מקיה קבלה, הנפה בא + שעה. ב"ר 03"455271. (#13876)

■ מקיה לטם עבודה עלם, מאי אד תל אביב בלבד. 03"257168. (#13896)

■ בבמה, לנקיון מעם בשבוע, 5 שעות + הסלמה. 03"263681. (#20204)

■ בניסון דן, מטפלת לינקוק 5 יקיר, 15:15-7:15. 766701. (#20343)

■ 361 בבבלי, מטפלת 4 מעטים בשי בוע 12:00-16:30. 663230, 454271 (#5695)

■ אישה לטיפול + מבוגרים, בבת אביב, עדיפות, במרכז הלי 50, עדיפות אידיש. 03"494022, 03"289113 (#12729)

■ מטפלת בהרצליה, שאי שטון 5, נהר אפקים. 03"830614 – פיזטן. (#14424)

■ בהרצליה אביב, מטפלת לאישה קשישה מבוגלת, עם נסיון, רצוי דוברת רוסית ואידיש. 03"412063 בערב. (#11436)

■ דרושה מטפלת בחולה, אפשרי עם לינה. 03"737433, בערב. (#13748)

■ בהזדמנות, מטפלת לינקוק + ניקיון + הסלמות. 03"403833 03"228574. (#15180)

■ לקשיש עכשווי, דרושה אישה לעזרה, והתמדה בעבודה ליום הר' בלבד, הסלמות. 03"450423, 03"473742 (#10266)

■ מטפלת + הסלמות, 5 יקיר, ב - 16:00-07:30, בארלוזורוב, תל אביב. 254797. (#18022)

פועלים/ות

■ פועלי יצור בהשעיה, לעבודה מידיות, תנאים טובים. "אגד". 03"209052/3 (#3028)

■ לחנן לילד דרושים פועלי יי נור. 03"342528 03"9325003 (#10136)

■ מעלים ומפרים לארגוני כסף, מטה, תנאים טובים. 03"202977. (#10190)

■ דרוש, מלגן, ופועלים לטפול תפעוליים בחבר ליום שלם. 03"615588 (#11201)

■ לטפול תפעוליים בחל אביב דרוש פועל לעבודה קבועה. 03"254413 (#11990)

■ לבריח מבוגר, מר לעבודה קבר עה. 03"373964 פרש ליום ב. (#12902)

■ פועלים קבועים עם/בלי נסיון, לליטוש + שיש ואבן + ניקיון. 03"7515284 (#13163)

פנסיונרים

■ פנסיונרים מעוניים לעבודה חלי קית בקפוטים ובפיה בבה"ח חלי השמה, לשמה בארץ הקיום, הדר א' 12, אז לבית הרב. 03"656128. (#16675)

פקידות וקלדנות

■ לשתן ביטוח בהזדנב, לטשוח מלאה, מקיה אלמנטרית, עם נסי ון. 03"721479, 03"7721479 (#6033)

■ דרושה מקיה לעבודה מסמלת בבני ברק, תנאים טובים. 03"7513458 03"706908 (#20168)

מקיה אחראית ורצינית לסטר ד' מכירות בעוף והטעטיל, מעדה מלאה, יודע בהנה"ש. 03"640095 (#65)

■ מקיה בשטח עם ניסון בחשב מהמלה חשבונות, לעבוד בתל אביב. 03"312661, 03"88678 (#136)

■ בחמן תל אביב דרושה מקיה כללית כולל הדפסה בעבירת לעבודה מלאה, 5 ימים בשבוע ר' דע באנגלית עדיפה הבדור. מיום א': 03"7514129 (#424)

■ דרושה קלדנית מנוסן, שנה נסיון לעמוד. 03"342206 03"342215 (#468)

■ 2 מקיות לחני עם, בקר/ערב, רצון. 659031, 664697 (#479)

■ דרושה מקיה לחתוך מכרות לעבודה - טלאה ידע בסיסי בהנה"ש מעדים אחוד מש"ר. 03"771840 לבחינה. (#642)

■ מקיה קבלה, לעבוד אל"ג/ה, 10:00-19:00. לרשן אמטיק, אבן בבריל 102 ת"א, בימים א'.ב'.ג'.ה'. (#1060)

■ מקיה, ניקיון והסלמות לעבודה, מעדים מעבים. 03"282031. (#1242)

דרושה מקיה לסלמות בן לילה עבודה מסדר, דחוף ואחמודות מן, מחוז הקמה. (#1356)

■ מעדים מעבים לעבודה חלי קית בקפוטים ובפיה בבה"ח חלי השמה, לשמה בארץ הקיום, הדר א' 12, אז לבית הרב. 03"656128. (#1667)

■ לבטח מעולה, דרושה מקיה, מעדה מלאה. טלפון: 03"806161. (#13230)

■ לבטח מעולה, דרושה מקיה, מעדה מלאה. 03"330632. (#16015)

■ מזכירה לחבר, יום שלם אבר ליה, שפירא, פרחיה + הדפסה + מיקון, תנאים טובים לבחאים. 03"254393 (#16065)

■ דרושה מזכירה לבטח עו"ר + מיקון, בהדפסה. 03"2501513 (#16078)

■ מקיה קלקולת, עבודה מעבר הנה"ש, ½ משרה, לשמה לבטח מעבדה בע"מ, בתל אביב, מר מקן: 03"494791. לתלונה. (#16636)

■ מקיה מדמיטה באנגלית + כתב יד בחר באנגלית 03"008:00-15:00. (#16876) 03"373821

לטפול בהצלה מקיה הדפסה עבירות ידע בחשבונ יומן. (#16910) 052"557593

■ מעבירה לשלחיות, טלפנים ור בדות משרדית קלות, 09:00-14:00. 03"5462528 (#17182)

■ לבטח מעולה, דרושה מקיה, מעדה מלאה. 03"5464514 (#17215)

■ לבטח מעולה דרושה מקיה מעבר מלאה, מקיה הדגה, מעשה לעבלות מיקון. 03"464541 (#17237)

■ דרושה מבוגרת עבירת אנגלית לחצי משרה בבית הנבחה בתל אביב, הול משרות הבדרים. (#17339) 03"255480

■ דרושה מקיה מחוזלת, הדפסה עבירות/אנגלית. 03"339108, 03"338624 (#17421)

■ מעבדת המלילים לאחר"צ, רצוי ידע בהנהנות ר.ב.מ. 03"286384 (#17853)

■ לבטח דר"ן, לבחירות הללי בת בשעה מלאה, אפשרות לקר דום מקצוע. 03"613028 (#18103)

■ לר"ן, דרושה לבטח קבוצה, נסיה לשליחות הדרבות. 03"5464528 (#18231)

■ דרושה מקיה עם ידע בהנהנה"ש, לעיתון יומי. 03"337573, 03"338546 (#18757)

■ דרושה מקבלת עם ניסיון, לבטר דה אחה"צ, לפי שעות. טלפון: 03"218994 (#18974)

■ מעבדת מלילים אנגלית מנר שה, לעבודה מידיה, תנאים מצר יקנים. 03"280078 (#18978)

■ לבטח דר' אחמן דרושה בר מיטה, בעלה ונסיון בעיבר ומלי לים. להתקשר מיום א': 03"455116 (#19839)

■ לבטח איתורה מרבות בן דור שה בהבנית עבירת מטלה, רצוי ידע באנגלית לתם עבודה מלא, תנאים טובים לבחאים. (#11666)

■ מזכירה לבטח עו"ר, 8:00-13:00, ידיעה מועה בהדפסה. 03"6615612 (#11668)

■ לבטח עיבוד ומלילים, בהבנ ות ממסות, אנגלית/עבירת, לש עות בחיטות. 03"660441 (#12426)

■ ל.מזר" מעבדות המלילים אנ ליות, בתנאים מצויינים, רצוי ידע באי.בי.אם-פי.סי. 08"454651, 03"5464514 (#12532)

■ לראקום אלקטרוניקה, דרושים/ות מקידה, ידע בהנה"ש + התכר בות באנגלית תסיון בעבודה עם מחשב, 5 יקי עבודה בבטבע, לר תקשר לראיאלה. 03"491922 (#12534)

■ לבטח בדלה דרושה בהבנה מלאה יוצאת בבה + עבודות בש' ר. 03"246233 לבחינה. (#12617)

■ לבטח ע"ר בת"א, דרושה מי דית מקידה ב'09:00-15:00. 225177 לסר"ב. (#12637)

■ ידיעה להדפיה לעבדי מיבנר המלילים בעבוע אחה"צ. 03"246491 (#12689)

■ הבנות מטרה לע"ר, לשעות מלאה. 03"214698 :טלפון: 9:00-12:30 (#12702)

■ מקיה לחפשה עבירת + אנר ליות (מבחילה) 08:00-15:00 (#12735) 03"654732

■ ניסה בבנות לפי בבא, מעדה מלאה. 03"655295, 03"654986 (#13990)

■ מקיה עבירת אנגלית + הדפסת אפשרי חצי משרה. 03"554729 (#14159)

■ המלילות וקלדנות מבחנות, לעבודה זמנית מיידית לפי שעות. "תיבנר" 03"282257/8 (#14280)

■ בהזדמנות, מקיה לבטח ומרה"ש, ידע בעיבוים!! 03"495136 (#14454)

■ לשרד לבטח"ש, דרושה קלר ניה, לשמה מלאה, מיידי. 03"612421 (#14456)

לבטח מחשבים, מבוטה בר תחבר, דרושה מקיה/בבעבות עבירת אנגלית, לעשה מלאה. 03"222215 (#14504)

■ לטפול תפעוליה, מקיה + ידע בהנה"ש ומשלוחים, מיון 3 שנים לשמה. 03"813201 (#14623)

■ מקיה בחבר, מיקון בבחנה, תנאים טובים. 03"730080 03"730574 (#14660)

■ לשרד לעילה מבט דרושה מקיה + הדפסה עבירת/אנגלית. 03"656477 (#14792)

■ לטפול בהאחל"צ, מקיה ליום עבודה מלא. 03"948597 03"997597 (#15354)

■ בבני ברק, קלדנית לבחבר ר.ב.מ. בהלה מלאה ומחבנת + מיקון. 03"290911 (#15689)

■ דרושה/ים המפעל/ה מעבדת אי.בי.אם. 36 לצוך הנות מחבר ליבנת מעבלת המחבר + ידע בר מ"חש + מיקון. "מדרגי יוד" 03"376761 (#15706)

■ לבטח מחשבים דרושה מקי דה/בהבנת עבירת/אנגלית, ליום עבודה מלא. טלפון: 03"498430 לבטח לחיים. (#15885)

■ לטפול בחבר דרושה בשרה מלאה, מקיה הדגה, מעשה לעבלות מיקון. 03"5463523 (#16015)

לקחמיטסט, מקיה לעבודה עם קהל וניהול משרד. 03"330632. (#16025)

■ מזכירה לחבר, יום שלם אבר ליה, שפירא, פרחיה + הדפסה + מיקון, תנאים טובים לבחאים. 03"254393 (#16065)

■ דרושה מזכירה לבטר עו"ר + מיקון, בהדפסה. 03"2501513 בבקר. (#16078)

■ מקיה קלקולת, עבודה מעבר הנה"ש, ½ משרה, לשמה לבטח מעבדה בע"מ, בתל אביב, מר מקן: 03"494791. לתלונה. (#16636)

■ מקיה מדמיטה באנגלית + כתב יד בחר באנגלית 03"008:00-15:00. (#16876) 03"373821

לטפול בהצלה מקיה הדפסה עבירת ידע בחשבונ יומן. (#16910) 052"557593

■ מעבירה לשלחיות, טלפנים ור בדות משרדית קלות, 09:00-14:00. 03"5462528 (#17182)

■ לבטח מעולה, דרושה מקיה, מעדה מלאה. 03"5464514 (#17215)

■ לבטח מעולה דרושה מקיה מעבר מלאה, מקיה הדגה, מעשה לעבלות מיקון. 03"464541 (#17237)

■ דרושה מבוגרת עבירת אנגלית לחצי משרה בבית הנבחה בתל אביב, הול משרות הבדרים. (#17339) 03"255480

■ דרושה מקיה מחוזלת, הדפסה עבירות/אנגלית. 03"339108, 03"338624 (#17421)

■ מעבדת המלילים לאחר"צ, רצוי ידע בהנהנות ר.ב.מ. 03"286384 (#17853)

■ לבטח דר"ן, לבחירות הללי בת בשעה מלאה, אפשרות לקר דום מקצוע. 03"613028 (#18103)

■ לר"ן, דרושה לבטח קבוצה, נסיה לשליחות הדרבות. 03"5464528 (#18231)

■ דרושה מקיה עם ידע בהנהנה"ש, לעיתון יומי. 03"337573, 03"338546 (#18757)

■ דרושה מקבלת עם ניסיון, לבטר דה אחה"צ, לפי שעות. טלפון: 03"218994 (#18974)

■ מעבדת המלילים אנגלית מנר שה, לעבודה מידיה, תנאים מצר יקנים. 03"280078 (#18978)

■ לבטח דר' אחמן דרושה בר מיטה, בעלה ונסיון בעיבר ומלי לים. להתקשר מיום א': 03"455116 (#19839)

■ לבטח איתורה מרבות בן דור שה בהבנית עבירת מטלה, רצוי ידע באנגלית לתם עבודה מלא, תנאים טובים לבחאים. (#11666)

■ מזכירה לבטח עו"ר, 8:00-13:00, ידיעה מועה בהדפסה. 03"6615612 (#11668)

■ לבטח עיבוד ומלילים, בהבנ ות ממסות, אנגלית/עבירת, לש עות בחיטות. 03"660441 (#12426)

■ ל.מזר" מעבדות המלילים אנ ליות, בתנאים מצויינים, רצוי ידע באי.בי.אם-פי.סי. 08"454651, 03"5464514 (#12532)

■ לראקום אלקטרוניקה, דרושים/ות מקידה, ידע בהנה"ש + התכר בות באנגלית תסיון בעבודה עם מחשב, 5 יקי עבודה בבטבע, לר תקשר לראיאלה. 03"491922 (#12534)

■ לבטח בדלה דרושה מבוגרת עבירת מטלה יוצאת בבה + עבודות בש' ר. 03"246233 לבחינה. (#12617)

■ לבטר ע"ר בת"א, דרושה מי דית מקידה ב'09:00-15:00. 225177 לסר"ב. (#12637)

■ ידיעה להדפיה לעבדי מיבנר המלילים בעבוע אחה"צ. 03"246491 (#12689)

■ מעבדת המלילים בעבוע אחה"צ, לשעות מלאה. 03"214698 :טלפון: 9:00-12:30 (#12702)

■ מקיה לחפשה עבירת + אנר ליות (מבחילה) 08:00-15:00 (#12735) 03"654732

■ ניסה בבנות לפי בבא, מעדה מלאה. 03"655295, 03"654986 (#13990)

■ מקיה עבירת אנגלית + הדפסת אפשרי חצי משרה. 03"554729 (#14159)

■ המלילות וקלדנות מבחנות, לעבודה זמנית מיידית לפי שעות. "תיבנר" 03"282257/8 (#14280)

■ לבטר ע"ר בת"א, דרושה קלר ניה, לשמה מלאה, מיידי. 03"612421 (#14456)

■ מקיה לחפשה עבירת + אנר ליות, בהבנה מלאה, קנות חיים ומלגות. הנ. 4591 תל אביב. (#8873)

■ מקיה מבוגרת, 6 ימים בשבוע, לעזרון בנקר ואחמ"ב. 657348, לשמה ב - 09:00 - 13:00. (#9137)

■ מקיר/ה בלילה לעבודה בתנאי לחץ, אפשרי ללא נסיון עדיפות לבעלת נסיון לטיקון אר בעל/ת מיקון/רכב. 03"204042 (#9336)

■ לשרד ר"ח באלבני דרושה מקיה שלוחה בעבוע הנסיון + רשיון מהיבה. 03"623861, 03"611245 (#9533)

■ ידיעה ואנגלית, לחדפסות בעבירת ולשליחות (לחבר יומן. (#9542) 03"379457

■ לחבה ליבא מחבר אלקטרוני קה דרושה מקיה, שעות עבודה בין: 09:00-16:30. 03"5462019 (#9732) 03"5462249

■ מעבדת המלילים באנגלית שוטפת, לשעה הלקיה. (#9811) 03"258634, 03"250557

■ לשרד עורכ"דין, דרושה מקי דה לעבודות משרדיות והדפסות. 03"297128 (#9813) 12:00

■ מקיה יוצאת צבא, לחבי מש חל, יודע בהדפסות, בבקר. (#9924) 03"7517293

■ מזכירה מנהל, לבחבר לבר נה"ש, שעות עבודה 08:00-14:00. 03"915518 (#10167)

■ דרושה מקיה מנוסה לחבי מש חל בשלבות, לעשה מלאה. תנ. (#10337) 50066 תל אביב.

■ דרושה קורסנות מעבדת מלילי עבירות, עבשאיות המשרה, לל מפר הנ. 03"7514988 (#11564)

■ לטפוד ע"ר, מקיה מבוגרת, לשעות אחה"צ, רצוי עיבוד מלילי לם. 03"613251 (#11571)

■ ל.מזר"-מבעדות" לטפל הבנה דרושה מקיר/ה מבוגר, בעלי ר ון בהסכת דקטנטים ושליחה מר בה באנגלית, משרה מלאה, 5 יקום בשבוע. בא לעבוד חדל מיום א' לחבה בבן 44455. 03" (#11601)

■ מקיה + ידע בהנה"ש ומעבדות לבית מסחר בחשמל. טלפון: 03"8121925 (#11627)

■ לר"ח, מקיה מבוגרת + מקיה, שעות: 08:00-16:00. 294414. (#11633)

■ דרושה מבוגרת עבירת מעולה בעבר המלילים, לעבודה קבועה, כל יום אחה"צ, לעבוד ע"ר בתל אביב, בא לעבוד לאולה (#12758) 03"259528, 03"258098

■ דרושה מבוגרת לעבודה עבר, דין, מעדה מלאה/חלקית. (#12792) 03"266831, 266263

■ מקיה מן ניסון לחבה מלאה. 03"288385 :17:00-08:30. (#12870)

■ מבוגרת מבוגרת, לעבוד בבקרים + מעבים אחה"צ. (#13065) 03"459724

■ מקיה – מבוגרת, לחבה חמשי חמשל, מעדה מלאה. 03"657728. (#13192)

■ לבטח דר' אחמן דרושה בר מיטה, בעלה ונסיון בעיבר ומלי לים. להתקשר מיום א': 03"455116 (#19839)

■ לבטח מעולה דרושה מקיה, מעדה מלאה. 03"5464514 (#17215)

■ לבטח מעולה דרושה מקיה מעבר מלאה, מקיה הדגה, מעשה לעבלות מיקון. 03"464541 (#17237)

■ דרושה מבוגרת עבירת אנגלית לחצי משרה בבית הנבחה בתל אביב, הול משרות הבדרים. (#17339) 03"255480

■ דרושה מקיה מחוזלת, הדפסה עבירות/אנגלית. 03"339108, 03"338624 (#17421)

■ מעבדת המלילים לאחר"צ, רצוי ידע בהנהנות ר.ב.מ. 03"286384 (#17853)

■ לבטח דר"ן, לבחירות הללי בת בשעה מלאה, אפשרות לקר דום מקצוע. 03"613028 (#18103)

■ לר"ן, דרושה לבטח קבוצה, נסיה לשליחות הדרבות. 03"5464528 (#18231)

■ דרושה מקיה עם ידע בהנהנה"ש, לעיתון יומי. 03"337573, 03"338546 (#18757)

■ דרושה מקבלת עם ניסיון, לבטר דה אחה"צ, לפי שעות. טלפון: 03"218994 (#18974)

■ מעבדת המלילים אנגלית מנר שה, לעבודה מידיה, תנאים מצר יקנים. 03"280078 (#18978

לך על בטוח לוח מעריב

■ רוזוביר, 82, 80,000 ק"מ, בטצב טוב, 03-443733, 03-650281, לאר בינרה. (#9157)

■ לדוויד 82, 70,000 ק"מ, ידיד ויה, מרשבדה, 03-771365. (#11499)

■ לדוויד 1984, ישפצים, מרשבדה, 47,500, בהזדמנות! 051-22771, בשעות. (#1157)

אוסטין

✓ מאסטון 85 מרשבדה, ישפיקה הרשמית, 5 דלתות, ראשונה, 19,000, 03-842090. (#10016)

■ מטדר 1300, 1984, ראשונה, משלה, 742303 לא בשמנה. (#7122)

■ מטדר, 1000, 1984, מצויינת, 45,000, ראשונה, 03-694108, 08-435908. (#9883)

■ מטדר אמ.בי לבנים, ספורט, 1983, טסט לשנה, 383941. (#14121)

■ מיני מטדר, 1300, 1983, מצויינת, מרשבדה, 03-316031, מיד לשבדה. (#16795)

אופל

■ אופל רקורד סטיישן, 1700, 1973, מציאה! 066-66000, 04-715631. (#11679)

■ אופל אסקונה 80 1600 אוטומטי מיתן + מזגן בטצב טוב, בביתה: 08-236319, משרד: 08-243955. (#13884)

■ אופל אסקונה, 83, 1300 אט, מצב מעולה, 03-903428, 03-7512980, אביגיל. (#8133)

■ אופל אסקונה 1300/5 אט 1982, יד שניה, 08-229630. (#18528)

■ אופל אסקונה 84 1200 אט, 21,000 ק"מ, יד שניה, 08:00-16:00, 957080, בערב: 052-597851. (#13335)

■ אופל קדט, מודל 1979, מצב נהיג + טסט, 03-461962, 08-687408. (#15697)

■ אופל רקורד סי.די. 2.2 ליטר, דה לוקס מיוחד, מודל 85, טלפון: 052-557552 בשעות העבודה. (#10205)

■ אופל קדט, סטיישן, 1982 + רדיו + טסט, 03-654832, 03-9610221. (#15760)

■ אסקונה, 1300, 1982, לוקס!! אוטומטית, מצויינת, 03-5561461, 052-83005. (#8018)

■ אסקונה 1300, 1982, 56,000 ק"מ, יפהפיה, 03-403475, 051-31363. (#9355)

■ אסקונה 1600, אוטומטי, 1982, יד שניה, 03-456010. (#10680)

■ אסקונה 1600, 1983, אוטומטי, מיתן, יד ראשונה, מנוכה, 03-444267. (#11873)

■ אסקונה, לוקס, 1300, 1983, מר בוא אישי, מיתרן, 03-341868. (#12912)

■ אסקונה 1.3 אט, 1983, ראשונה, בטצב מצויין, 03-814315. (#15657)

■ אסקונה 1300, 1981, מרשבדה + אוטומט לטרוזדלה + טסט, 052-86161. (#16801)

■ אסקונה 1300, 1983, ראשונה, בעבודה: 055-20242, בביתה: 055-57342. (#16827)

■ אסקונה 1300 אוטומטית 1982, בטצב מסחרי, מיתרן, 03-738188. (#17263)

■ אסקונה 1300, 1982, אוטומטי, מיתן, ראשונה, מצויינת, 03-421376, 03-475554. (#18982)

■ אסקונה, 1600, אוטומטית, 1981, ראשונה, טסט לשנה, 03-999913. (#20135)

■ אסקונה 77, מצויינת, 97,000 ק"מ, 03-354047, ובביתה: 03-5661246. (#17679)

■ אסקונה 83, 26,600 ק"מ, יד ראי שונה + טסט, 052-24283/4. (#7547)

■ אסקונה, 1983, 1600, לוקסוס, אוטומטית + מזגן, 03-473744. (#10844)

■ אסקונה 83, 1600, אוטומטית, שניה, 78,000, שמורה, 03-999162. (#13608)

■ אסקונה 1983, אוטומטי, 44,000 ק"מ, שניה, 19,250, ביתה: 03-825405, בעבודה: 03-843833. (#19788)

■ אסקונה S 1600 83, אוטומטית, 03-676089. (#10761)

■ אסקונה אט.אל 5 דלתות, יפה 83, 08-450580, 08-476315. (#13995)

■ אסקונה 1300 אט 83, מתמנת לסחיקון, 882450, 055-3943. (#14144)

■ אסקונה 1300, 83, יד ראשונה + מזגן, שמורה, 053-36322. (#15697)

■ אסקונה 84, יפהיפה, 1300, 26,000 ק"מ, 051-37137. (#567)

■ אסקונה 83 אט/1300, אוטומט שיתן, לקיקן, יד ראשונה, בעבודה: 03-24334, בביתה: 03-9640660. (#1612)

■ אסקונה 1983, 1300, ראשונה, פרטית, 34,000 ק"מ, 053-88512. (#1748)

■ אסקונה, 1986, 1300 אט, בחזקת הזמנה, 592372, 054-60517. (#10139)

■ אסקונה 1300/5, אט, 1983, 03-9360498 לא בשמנה. (#10420)

■ אסקונה, 1984, לוקסוס, 1300, אט, 27,000 ק"מ, 08-474533. (#11275)

■ אסקונה 1984, 1300 אט, לוקס ראשונה, 08-791781, 057-95659. (#11972)

■ אסקונה 1984, 1300 אט, 3 דלתות, מזגן, 28,000 ק"מ, מיתרן, טלפון בעבודה: 03-284483, בערב: 052-590219. (#14820)

■ אסקונה 1300/5, אוטו' מזגן, ראשונה, מטאלי, 03-9368716. (#14945)

■ אסקונה 82, 1300, אוטומטי, יד ראשונה, 03-655881, 03-657041. (#15661)

■ אסקונה, 84, 1300 אט, מיובא אישי, 5 דלתות, 5 הילוכים, מד טאלי + תוספות, 053-31980. (#16200)

■ אסקונה 1300/5, לוקס, אוטומט סיתן, 1983, 08-411587. (#17364)

■ אסקונה 1600, 82, אוטומאטית, ארגנטינלית, בהזדמנות + הזדמנות, 03-586327. (#13771)

■ אסקונה 83, 1600 אט, 34,000 ק"מ, 03-443733, 03-650281, לאר בינרה. (#9157)

■ לדוויד 82, 70,000 ק"מ, ידיד ויה, מרשבדה, 03-771365. (#11499)

■ לדוויד 1984, ישפצים, מרשבדה, 47,500, בהזדמנות! 051-22771, בשעות. (#1157)

אוסטין

✓ מאסטון 85 מרשבדה, ישפיקה הרשמית, 5 דלתות, ראשונה, 19,000, 03-842090. (#10016)

■ מטדר 1300, 1984, ראשונה, משלה, 742303 לא בשמנה. (#7122)

■ מטדר, 1000, 1984, מצויינת, 45,000, ראשונה, 03-694108, 08-435908. (#9883)

■ מטדר אמ.בי לבנים, ספורט, 1983, טסט לשנה, 383941. (#14121)

■ מיטסובישי, 1300, 1983, מצויינת מרשבדה, 03-316031, מיד לשבדה. (#16795)

אופל

■ אופל אסקונה, 83, 1300 אט, מצב מעולה, 03-903428. (#8133)

■ אופל אסקונה 1300/5 אט 1982, יד שניה, 08-229630. (#18528)

■ אופל אסקונה 84 1200 אט, 21,000 ק"מ, יד שניה, 08:00-16:00, 957080, בערב: 052-597851. (#13335)

■ אופל קדט, מודל 1979, מצב נהיג + טסט, 03-461962. (#8740)

■ אופל רקורד סי.די. 2.2 ליטר, דה לוקס מיוחד, מודל 85, טלפון: 052-557552 בשעות העבודה. (#10205)

■ אופל קדט, סטיישן, 1982 + רדיו + טסט, 03-654832, 03-9610221. (#15760)

■ אסקונה, 1300, 1982, לוקס!! אוטומטית, מצויינת, 03-5561461, 052-83005. (#8018)

■ אסקונה 1300, 1982, 56,000 ק"מ, יפהיפה, 03-403475, 051-31363. (#9355)

■ אסקונה 1600, אוטומטי, 1982, יד שניה, 03-456010. (#10680)

■ אסקונה 1600, 1983, אוטומטי, מיתן, יד ראשונה, מנוכה, 03-444267. (#11873)

■ אסקונה, לוקס, 1300, 1983, מר בוא אישי, מיתרן, 03-341868. (#12912)

■ אסקונה 1.3 אט, 1983, ראשונה, בטצב מצויין, 03-814315. (#15657)

■ אסקונה 1300, 1981, מרשבדה + אוטומט לטרוזדלה + טסט, 052-86161. (#16801)

■ אסקונה 1300, 1983, ראשונה, בעבודה: 055-20242, בביתה: 055-57342. (#16827)

■ אסקונה 1300 אוטומטית 1982, בטצב מסחרי, מיתרן, 03-738188. (#17263)

■ אסקונה 1300, 1982, אוטומטי, מיתן, ראשונה, מצויינת, 03-421376, 03-475554. (#18982)

■ אסקונה, 1600, אוטומטית, 1981, ראשונה, טסט לשנה, 03-999913. (#20135)

■ אסקונה 77, מצויינת, 97,000 ק"מ, 03-354047, ובביתה: 03-5661246. (#17679)

■ אסקונה 83, 26,600 ק"מ, יד ראי שונה + טסט, 052-24283/4. (#7547)

■ אסקונה, 1983, 1600, לוקסוס, אוטומטית + מזגן, 03-473744. (#10844)

■ אסקונה 83, 1600, אוטומטית, שניה, 78,000, שמורה, 03-999162. (#13608)

■ אסקונה 1983, אוטומטי, 44,000 ק"מ, שניה, 19,250, ביתה: 03-825405, בעבודה: 03-843833. (#19788)

■ אסקונה S 1600 83, אוטומטית, 03-676089. (#10761)

■ אסקונה אט.אל 5 דלתות, יפה 83, 08-450580, 08-476315. (#13995)

■ אסקונה 1300 אט 83, מתמנת לסחיקון, 882450, 055-3943. (#14144)

■ אסקונה 1300, 83, יד ראשונה + מזגן, שמורה, 053-36322. (#15697)

■ אסקונה 84, יפהיפה, 1300, 26,000 ק"מ, 051-37137. (#567)

■ אסקונה 83 אט/1300, אוטומט שיתן, לקיקן, יד ראשונה, בעבודה: 03-24334, בביתה: 03-9640660. (#1612)

■ אסקונה 1983, 1300, ראשונה, פרטית, 34,000 ק"מ, 053-88512. (#1748)

■ אסקונה, 1986, 1300 אט, בחזקת הזמנה, 592372, 054-60517. (#10139)

■ אסקונה 1300/5, אט, 1983, 03-9360498 לא בשמנה. (#10420)

■ אסקונה, 1984, לוקסוס, 1300, אט, 27,000 ק"מ, 08-474533. (#11275)

■ אסקונה 1984, 1300 אט, לוקס ראשונה, 08-791781, 057-95659. (#11972)

■ אסקונה 1984, 1300 אט, 3 דלת דלתות, אוטומטי, יד ראשונה, מד גז, 28,000 ק"מ, מיתרן, טלפון בעבודה: 03-284483, בערב: 052-590219. (#14820)

■ אסקונה 1300/5, אוטו' מזגן, ראשונה, מטאלי, 03-9368716. (#14945)

■ אסקונה 82, 1300, אוטומטי, יד ראשונה, 03-655881, 03-657041. (#15661)

■ אסקונה, 84, 1300 אט, מיובא אישי, 5 דלתות, 5 הילוכים, מד טאלי + תוספות, 053-31980. (#16200)

■ אסקונה 1300/5, לוקס, אוטומט סיתן, 1983, 08-411587. (#17364)

■ אסקונה 1600, 82, אוטומאטית, ארגנטינלית, בהזדמנות + הזדמנות, 03-586327. (#13771)

■ אסקונה 83, 1600 אט, 34,000 ק"מ, בטצב טוב

לך על בטוח — לוח מעריב

■ 1300, 83, 1000 ש"ח מחצה הבוחזקן, פנוה. 052-447208. (#12581)

■ 1300, 83, כחול מיטלי + טסט לשנה + הגשמה. 043-39077. (#15038)

■ 1300, מודל 83, שנוה, מנאלי, שמורה. 052-82583, 058-467447. (#15325)

■ 1300, 83, יד שנה, מצוינת, טסט ביטוח. 03-245816. (#18224)

■ 1300, 83, טסט + היטל, שנה. ביתו 053-31900, 03-9236921. (#18334)

■ 1300, 83, אלומיניום + מנוע, יד ראשונה. 03-770329, 03-719250. (#18941)

■ 1300, 82, יד שנה, מחירון, אוקסה. 052-788422. (#13668)

■ 1300, 82 + מנוע, מצוינת, מפר מר, 14,000. 03-645182, בעבודה. (#15304)

■ 1400, דיאל, 1974 + טסט חדש כל, בתנאי מיוחד. 058-98356. (#6001)

■ 1400, דיאל, 1979, שנה, 83,500 ק"מ, מצוינת. 03-425946. (#6808)

■ 1400, דיאל, 1979 + טנדר, 1600, 1982, ראשונה. 03-971291. (#7648)

■ 1600, 81, 45,000 ק"מ, ראשונה + היטל וטסט. 359284. (#13727)

■ 1600, 79, פרטי, שמורה, בעבר דלת: 055-87459, בבית: 053-84186. (#12160)

■ 1600 79, מעולה, שנה, שנה טסט, טלפון: 055-74540. (#17384)

■ 1600, 1981, סטיישן, ראשונה, 70,000 ק"מ + טסט. 03-441618. (#11277)

■ 1600, 1981, דיאל, 91,000 ק"מ, מחירון. 03-402951. (#1303)

■ 1600, אוטומטית, 1983, במצב במצב חדש. 03-9323425, 03-783029. (#7196)

■ 1600, 1983, אוטומטית, ראשון, מצוין, 67,000 ק"מ. 052-482818. (#7686)

■ 1600, 1983, ראשונה, מנוע נקי, אוקסה, טסט לשנה, 70,000 ק"מ. 052-444832. (#10895)

■ 1600, 1982, מנוע חדש, טסט לשנה, רכב חברה. 045214. (#15361)

■ 1600, קטסטה, 1979, יד ראשון, טסט 98 חודשים. 054-764326. (#15385)

■ 1600, 1981, אוטומטי + מנוע, מחירון, אפשרות הלוואה. 052-444027. (#17659)

■ 1600, 78, שמורה, מנוע 83, שנה. 03-310830. (#14749)

■ 1600, דיאל, סטיישן, אוטומט, שינוי, 1979, ראשונה + טסט, 85,000 ק"מ. 316577 בין 14:00-16:00. (#16121)

■ 1600, אוטומטית 83, הגשה + השמנה מהבר, 35,000, בעבודה. 03-652994. (#13306)

■ 1600, 1981, אוטומטי, מיגון ב"ר, אחד. 052-465826. (#3993)

■ 1800, ג'יאל.אס 1983, אוטומ' טי, סטיישן + מנוע, מצוינת. 055-52380. (#469)

■ 1800, סטיישן, 1981, אוטומ' טיגן, יד שנה, מרשים, במצב נדיר. 052-443821. (#8513)

■ 1800, אוטומטי, 1981, יד ראי שנה. 03-889908, אחרי 15:00. (#14099)

■ 1800, 1983, אוטומטיות, 44,000 מחירון, שמורה, שינוי. 066069. (#15968)

■ 1800, אוטומטי + מנוע, ג'יאל.אס, 1983, במצב מצוין, 052-280001. (#16282)

■ 1800, 83, אוטומטי + מנוע, ראשונה, 123,000 ק"מ. 284567. (#1463)

■ 1800, ג'יאל.אס, אוטומט, ראי שנה, 58,000 ק"מ. 054-74386. (#8817)

■ 1800, 82, אוטומטיות, סטיישן, 40,000 ק"מ + טסט + אגרה. 056-356408. (#17389)

■ 1800, 81, דגם אמריקאי, מנוע חדש + טסט. 0360257, 011070. (#16128)

■ 1980, ג'יאל.אס, 1600, מנוע, 5 הילוכים + מנוע + היטל + טסט. 324497. (#737)

■ מרצדס 1600, סטיישן, אוטומטיות, 1978, לא בשנה. 03-771152. (#17897)

■ 1981, ראנאלט 1300, יד ראשון, 63,00 ק"מ. 03-239081, 03-613021. (#66)

■ 1981, 1300, מצוינת, מחירון 56,000 ק"מ. 03-586356. (#18975)

■ 82, דיאל 1300, במצב מצוין, בשפות הערב. 052-20545. (#9272)

■ 82, 1300, מצוינת, מהשמנה + טסט + היטל. 08-220510, 03-958153. (#15060)

■ 1982, 1600, אוטומטי + מנוע + היטל 12,000 דולר. 054-40086. (#3127)

■ 83, 48,000 ק"מ, מיקאלי, יחיד, 354616 בנתן, 449709 בנר בחדר. (#16188)

■ 83, 1300, דיאל, יד שנה, נסיעה נדר. 03-947146. (#10398)

■ 83, 1300, יד שנה, נסיעה נדר, 052-442822, 052-761242. (#13124)

■ 83, 1300, אוטומטיות ראשונה, 052-37990, 053-48664. (#14825)

■ מרצדס 600, מיוחדת, מדגל 1982, יד שנה, בעבודה. 03-321212, 03-373397. (#14308)

■ לאוטובוס מרצדס, אוטומטיות, 1800, G.E.I. לעמדה לקרטיסיה הנגב, 055-83001 לשכר. (#16305)

■ לרציניות 1600 ג'יאל.אס 1983 + שמורה, מחיר מחירון. 052-12762. (#4783)

■ "מבטיח" 03-623811. המשרד לקבלת מודעות לעיתונים בכל רחבי ישראל.

■ מודעות 38.38.38 שדות לקבלת מודעות בעולמן לכלוב מסיבה, בכל רחבי ישראל ויחד, יפה מאוד ודיסקו מודעות 24 שעות ביום. 03-38.38.38 (#1407)

■ מכונית, 5-1600, 1/2/86, 25,000 ק"מ, כמו חדשה, 9450 ש"ח. 052-964078. (#17586)

■ מקסים 1000, ראשונה, 1984, 37,000 ק"מ, 052-556473. 054-456334. (#7706)

■ מקסימום 600, 1982, 72,000 ק"מ, מכונה חדשה, 03-308932. (#17997)

■ מכונית לסטי 1000, בבעלות שונים, 1985, מהשכרה. 03-429695, 03-411000. (#13452)

■ 83, 1300 + טסט, 62,000 ק"מ, בעבודה: 03-971042, 08-230778. (#13537)

■ 1983, ג'יאל.אס, 1600 + מנוע + מערכת, ישראלית. 03-475633, 052-684583. (#16319)

■ 1983, סטיישן, 1600, ראשונה, במצב מצוין, 45,000. 051-885725. (#14745)

■ 84, 1300, ראשונה, מצוינת מחירון. 03-7516297. ביתו: 052-452039. (#15322)

■ 1986, 1300, קנוה, מיטלי, יפה מאה בגמרות!! 03-484970, בנר. (#8381)

■ 79, 1600, שנה, מחירון, בעבר דלת 03-637607, בבית: 03-362856. (#18669)

■ בהזדמנות, 1600, 1981, מצוין מנוע מחדש מחירון. 053-41943, 053-42993. (#17856)

■ בהזדמנות 1983, 1600, אחרי שיקום, 51,000 ק"מ. 054-24013. (#529)

■ בראשון לבוקר!! קטקיטיסט: רישוי שנתי, בדיקות, קניה, המשמשות. 941247. (#13322)

■ לסטי 1000 1985, ישיחות מחר שכרה, מיכאלי, בהזדמנות. 03-740501. (#11969)

■ לסטי 1000 86 + היטל כל שנתי, 5,000 ק"מ. 03-397790. (#12552)

■ ג'יאל.אס. 72, במצב מוכן, טסט לשנה. 03-473776. (#9302)

■ מוסקי 86, 1500 ק"מ, חדש שנה, 16,200 ש"ח. 5563980. (#17940)

■ דיאל, 1300, 1982 + מנוע, מכר"ם לנהגים, מצוינת. 255829. (#11060)

■ ואנגנר, 1300, 1983, מעולה + מנוע. 0778629. (#6673)

הלוואה לרכישת רכב חדש ומי שהוא מקבל בארז השקעות, 03-286944, 03-286855, 04-520451, 04-532588. (#11836)

■ הסטנה, 1600, 1979 + מנוע, מצוינת, 5 הילוכים. 052-36456. (#12134)

■ הצ'בק 1300!!! 1981 מיוחדת יפהפיה. "מכוניות בארץ" 03-373393. (#16397)

■ הכות לשבאבו הגשה 1300, 03-254397, 03-261453. (#10230)

■ הכות לצייבוס 1986, מיילות, 068-99116 בשעות הבוקר. (#16414)

כאוב לך הגב ואין מרגיע – הגב שלך הוא הבעיה של אלי ורלי, מומחים לכל הבעיות. 03-298946. (#4699)

■ לסביה שבאבו 81, 1600 שלב, בתנאי מוב. 030332. (#13705)

סכסוכי מבוא לה תקנון ומנהל, 03-780892. מבקש הרצליה פי הוות, 7 דקות נסיעה מנמל תל אביב, 052-559159. כ בדיקות רכב לקניה + אחריות לבדיר קנה!! כ רישוי שנתי!! המנוע הקטנוע והמוסך ביחוד בארץ. (#13890)

■ מסוגיין בשבאבו 1300, מודל 1980 – 1983, יד ראשונה. 03-889046. (#10898)

■ מוכאבו 1300, מיטלה, 1983, מנוע + טסט. 052-52471. (#8068)

■ מוכאבו 1400, דיאל, 1978 + טסט + מערכת, שמורה. 052-559033. (#9164)

■ מוכאבו 1600, 1981, יד ראשון מנוע 052-469910. (#9349)

■ מוכאבו 1300, 1982, ראשונה, במצב מעולה + טסט לשנה. 051-515488. (#10106)

■ שבאבו 1800, ג'יאל.אס, 1981, אוטומטית + מנוע. 047962. (#10551)

■ מוכאבו 1300, 1982, קילומטר נמוך, שמיכה, מתנה, בעבודה. 08-459187/3, בערב: 08-476359. (#11298)

■ שבאבו 1300, 1983, יד ראשונה + היטל, מצוינת. 055-85507. (#11379)

■ מוכאבו 1400, 1976, 4 דלתות בריש לחיצה לשעבר! 4000 ש"ח. 03-311133. (#12115)

■ מוכאבו 1986 + 1987, חדש שמוש! 8 ניידות 210. 047934. (#12314)

■ מוכאבו סטיישן 1800, 1982, אוטומטי, ראשונה, שמורה!! 03-841996. (#12861)

■ מוכאבו 1300, 1983, במצב מאד מוצן, מחירון. 03-419281, 053-41785. (#13950)

■ מוכאבו 1400, 1979, כמו חדש + היטל. 052-377034. (#14536)

■ מוכאבו 1300, 1981, במצב מוכן, 053-48664, 053-37990. (#14825)

■ מוכאבו 600, מיוחדת, מדגל 1982, יד שנה, בעבודה. 03-908808. (#14910)

■ מוכאבו 1600, 1979, 1, 1972, מנוע 1300, טלפון: 063-26998. (#15774)

■ מוכאבו דיאל, 1300, שמור, 1986. 03-725577, מ – 08:00, בבר קר. (#18006)

■ מוכאבו, 1300, 1983, אוטומטיות ראשונה, 52,000 ק"מ. 052-552827. (#10525)

■ מוכאבו ג'יאל, 1400, 78 + טסט. 03-876842 לא בשבת. (#18830)

■ מוכאבו 83, 1800 אוטומטיות + מנוע ביטוחית, טסט לשנה, במצב מצוין. 055-72842. (#13706)

■ מוכאבו סטיישן 79, 1600, שמור הר. 061708. (#14427)

■ מוכאבו 1979, 1600, ראשונה, במצב מצוין. 052-20885. (#12870)

■ מוכאבו 1300, 83, מצוינת + הגהות, מחירון. 052-443662. (#10024)

■ מוכאבו 1300, 83, מיטאלי, מנוע + הגהות, בכיוון. 03-790603. (#14434)

■ מוכאבו 80, 1300, מהשכרה, מצוינת, טסט + היטל. 083223. (#6576)

■ מוכאבו 1600, 80, במצב מוכן, אפשרי הוצאה עם שנדר. 057-82463, 057-82472. (#15587)

■ מוכאבו 86, בהזדמנות 1000 ק"מ. 052-448164. (#800)

■ מוכאבו 1984, יד ראשונה, גי מיאלי, כחול, במצב מצוין, 32,000 + היטל + אוקסה, הבטחה, טלי מיץ 484012. (#19643)

■ מוכאבו 82 + אוקסה + מערכת, מצב מצוין, כלשהו 052-38562. (#8830)

■ מוכאבו-סטיישן, 1973, מצב נסיעה, טסט – 053-43047. (#13861)

■ מוכאבו 1985, מיטלה, בהזדמנות אוקסה + מערכת מהשכלה. 063-62649. (#16115)

■ מוכאבו הגשה 1979, מכר מפר לה, הפיאיה. 050917. (#18937)

■ מוכאבו 1982, דיאל, במצב מוכן, מחיר מחירון. 08-223008. (#16390)

■ מוכבו סנדר 600, 82, מעולה, טלפון בבוקר 314905. (#14051)

■ סטיישן 1600, 1979, נסיעה + טסט, במצב מצוין. 052-31612. (#15505)

■ סטיישן 1600, דיאל, 1980 + נסיעה, בהזדמנות. 051-381002. (#15687)

■ סטיישן, 1400, 1976, בבוקר 083-420083, בעבודה: 052-923754 – שבלקין. (#15743)

■ סטיישן 1600, 1984, ראשונה, מקוצבי. 053-83401, בשעות הבוקר – בדוה. (#17269)

■ סטיישן, 82, 1800, ג'יאל, אר טומטיי, ראשונה + טסט. 051-41696. (#19746)

■ סטיישן 79, 1600 + דיזלטיים + טסט לשנה. 085170. (#18647)

■ סטיישן, 1600, 81, אוטומטי לבעלמה בנ. 057-67540. (#7638)

■ סטיישן 1600, אוטומטיות, אר רי אוברלד, 1979. 9640382, 052-984249. (#17920)

קטקיטיסטים יש רק בחשב רכב אחד, הבדוק אם מכוניתך לפני הקניה המשוחה לבנוני הינצן ה-V.C.T. של קטקיטיסטים הי' כל המפרט.

■ מרצדס 1300 פורה אל, 1984 + טסט + היטל מהשכרה, (#3856) 03-713567, 03-301389.

■ מרצדס 1300, 1973, מצב נסיעה, טסט – 052-435857. (#12027)

■ ג.י.אס.אי. מאלאס, 83, 60,000 ק"מ, טלפון: 052-445359. (#12042)

■ ג.י.אס.אי. מאלאס 83, ראשונה, מהוגנה, הגשמה 739755. (#14773)

■ ג.י.אס.אי. 82 קפיטל 1129, מצוינת, מחירון: 063395 בערב. (#12042)

■ ג.י.אס.אי. סימטיק 1983, ראי שנה, 50,000, שמורה, מחירון. 055563914. (#15149)

■ יחה 1124 ראשונה, בהזדמנות, בעבודה: 053-40288, בבית: 052-70804. (#12214)

■ יחה מוכר 82, ראשונה, 29,000 + טסט. 709093, אחר"צ. (#11037)

■ יחה מוכר 83, שמורה, 29,300 ק"מ, טלפון: 073594. (#18394)

קטקיטיסטים יש רק בחשב רכב אחד, הבדוק אם מכוניתך לפני הקניה המשוחה לבנוני הינצן ה-V.C.T. של קטקיטיסטים הי' כל המפרט. (#13340)

■ יחה 2 מוכר, 1982, ראשונה, בנר צב מצוין. 036621. (#18573)

■ יחה 1124, 1983, ראשונה מפר לה + הגהות בעבודה – 03-916882/3/4. (#10737)

■ יחה 82, 58,000 ק"מ + טסט, בעבר מעולה. 036739. (#12275)

■ יחה מוכר, 82, 48,000 + טסט, היטל, מעולה. 0321044. (#12011)

■ יחה, 1982, 56,000 ק"מ, מיטלה, ראשונה, מצוינת. 049731. (#3035)

■ יחה מוכר 1982, 35,000, מחיר 0362016. (#14599)

■ יחה מוכר אי, 1982, 35,000 ק"מ, יד ראשונה, מחירון מחירון. 03-268328, שיש שבת. (#17846) 055451.

■ יחה 82, 35,000 ק"מ, היטל + טסט + דיזל. 5511449. (#20318)

■ יחה אי.אי. 1124, ראשונה, 84, 21,000 ק"מ. 421093. (#646)

■ יחה קלאב, 1981, שנה, 042769 אי 0843091. (#7899)

■ יחה 1124, 83, מנוע, הגהות, מעולה. 416541. (#15597)

■ יחה 82, 73,000 ק"מ, בנוסע, מנוע 230238. (#1082)

■ יחה 1124, 82, במצב מוב + טסט. 843218. (#14312)

■ יחה מנוע אי, 1124 מגל"ע, 82, 10,750 ש"ח. 425322. (#17893)

■ יחה, יד ראשונה, 1984, 42,000 ק"מ, מיטאלי. 559033. (#11591)

■ יחה 83, 22,000 ק"מ, ראשונה, מצב מצוין. 471232. (#12129)

■ יחה, 82, 1124, ראשונה, טסט ל-9 חודשים. 959343. (#13349)

■ יחה, 1983, 1124, ראשונה, שמורה, מצוינת הגהות. 32533. (#35)

■ יחה 1982, 1124, במצב מצוין, 56,000 ק"מ. 416928. (#10745)

■ יחה 2, מוכר אי, 1124, 1982, ראשונה, 81,000 ק"מ. 23123. (#12548)

■ יחה 83, 1124, ראשונה, שמורה + טסט, 42,000 ק"מ. 637844. (#15894)

■ יחה 1124, אי.יי.אי. 11 1984, 31,000, טסט שנה, ראשונה. 481869. (#16171)

■ יחה מוכר 83, 1124, ראשונה, לא בשנה: 59414. (#17064)

■ יחה 84, יד ראשונה, מצוינ, 30,000. 53772. (#9455)

■ יחה מוכר 83, ראשונה, 30,000 + טסט + דיזל. 418715. (#9252)

■ יחה מוכר ראשונה, 1982, לה חלמה לחלה. 455857. (#3685)

■ יחה קלאב 83, ראשונה, מחירון, כהוגה. 863565. (#8768)

■ יחה 82, ראשונה, במצב מעולה, מחירון. 241673. (#9249)

■ יחה 1985 יפהפיה + טסט + היר טל, ראשונה. מחירון!!! 852997.

■ יחה מוכר, 1983, יד ראשונה !! במצב מצוין!!! 492738. (#17236)

■ יחה 1124, 1982, 40,000 ק"מ, כחדש מ 417040. (#18078)

■ מוכר יחה אי ראשונה, 1983, 40,000 ק"מ. 415395. (#1743)

■ מסטיין קלאב ג'יאס, 1978, יד דיזל. 920062. (#15770)

■ מיטסובישי יחה מוכר 83, 37,600 ק"מ, ראשונה. 760125. (#9608)

■ מיטסובישי ג'יאס.אי. מאלאס מיטי, 81, יד שנה, מכר מעולה. (#3827) 320666.

■ מיטסובישי ג'יאס.אי. מאלאס 83, יפהפיה. 294141 ובבית: 286767.

■ מיטסובישי ג'יאס.אי. מאלאס מיטסיק, 88,000, 1981 + טסט. (#1351) 769295.

■ מיטסובישי, יחה מוכר, מדגל 1983, מצוינת. ראשונה. (#6271) 08-475767.

■ יחה 1124, 1983, ראשונה, מחירון, כהוגה. 048237. (#16557)

■ יחה כרמל, 1979, מנוע פורד, טסט ראשון שולבה. 043166. (#13128)

■ יחסים 1980 ר'1981, מסוחרות + טסט, 4200 ש"ח. 445623. (#2778)

סיאט

■ ישיחות מהשכרה מחוה 1985, אפשרות בהשלמה, והחלמה בר' כב מל. 490683. (#3718)

■ לרגל המיעה!! פורה אל, 1984 + טסט + היטל מהשכרה, (#3856) 03-713567, 03-301389.

קטקיטיסטים בטיאס, רק חשדון, בדיקים מיטה לשיחה, יקבל בין וכיסוי 50 מיאס 1987. (#18894) 055-435857.

■ סלאן, 1986, חדשה, בעבודה: 085076, 03-481703. (#9243)

■ סיאט 127, 1980, 72,000 ק"מ, 7,800 ש"ח. 739996. (#16008)

■ סיאט 900, ג'יאל, 1984, מיפר לי, שנה, 24,000 ק"מ, טלפון: 03-9328689. (#18240)

■ סיאט סלנה 1500, ג'יי. אלאקס, 4,000 חדשה. 792784. (#10573)

■ סיאט 127, 84, מצוינ, מצוינ, הגהות, בחדשה. 454410. (#12951)

■ סיאט, פורה ג'יאל, 85, טסט, 13,000 ש"ח. 319751. (#18290)

■ סיאט רונדה 83, 1200, ג'יאל.אקס. ראשונה, 31,000. (#17747) 411076.

■ סיאט רונדה, ג'יאל.אקס 83, מחירון, טסט ל- 10 חודשים. (#11069) 03-3321968.

■ סיאט רונדה מדל 84, מעולה, בהשכרה. 438991, 08-435347. (#15722)

■ פורה ג'יאל, 85/3, 33,000 שמורה, מחירון. 460468. (#18136)

■ פורה ג'יאל, 3, 1985/5, שנה, (#16611) 053-91731, 03-240761.

■ פורה 1985 + טסט, 30,000 ק"מ, 11,000. 03-734136. (#15850)

■ פורה 1984, ראשונה, 20,000 ק"מ + דיזל + הגהות. 056255. (#3795)

■ רונדה 84, 46,000 ק"מ מצוינת, 055-50150, ובשישי: (#11310) 03-9243501.

■ רונדה 84, יפהפיה מצוינת, שי שי 457924. 056350. (#9784)

■ רונדה 83, שמורה מטאלי, ג'יאל.אקס + מנוע, טסט לשנה. 9236522. (#11554)

סיטרואן

■ 1982, 60,000 ק"מ, ג'יאס.אי. ראשונה מקורית, מצוינת, דגשים בדיקה. 786668. (#3432)

■ 1983, מאלאס סיטסיק, 14,000 ק"מ, ראשונה. 243853. (#7061)

■ 1124, 1982, ישיחות, טסט, הגשמה חדשים. 5206. (#7996)

■ T.R.S., 1986, אוטומטיות + מנוע + הגהות, חדשה. 421814. (#14886)

■ ב.ב. מרסדס – סיטרואן שמורות לג'יא 25 שנה במחרות סיטרואן, אלגה הגהות שרות מקצועי. מרד' כי 52 ת"א. 334087. (#15259) 331339.

■ בהזדמנות, מאלאס 1984, 49,000 ק"מ, ראשונה, 16,300. (#19873) 051955.

■ בהזדמנות! ג'יאס 1973, במצב טוב 2,000 ש"ח. 514490. (#13859)

■ בהזדמנות מאלה 83, ראשונה, מצוינת, מחירון למחירון. (#13097) 346143.

■ ג'יאיקס. 1985 מי.אר.אס. 23,500 ק"מ, יד ראשונה. 410484. (#13214)

■ בבחיר הזדמנות!! יחה 1124, 1983, 37,000 כחדשה. (#13308) 9644252.

בראשון לבוקר!!! קטקיטיסטים: רישוי שנתי, בדיקות, קניה, המשמשות. 941247. (#13363)

■ ג'י.אס.אי. מאלאס, סיטסיק, 82, 58,000 מחירון. 473155. (#8672)

■ ג'י.אס.אי. סטייישן קלאב 1983, 63,000 ראשונה. 611808. (#15329) 621045.

■ ג'י.אס.אי. 84, 13,000, דיזלטי, יד ראשונה, מצוינת. 796211. (#9503)

■ ג'י.אס.אי. מאלאס, 83, 50,000 ק"מ, אפשרות החלפה. 866070. (#11519)

■ ג'י.אס.אי. מאלאס, 1983, מטלה. 443391. (#7974)

■ ג'י.אס.אי. מאלאס, סיטסיק, 1982, 56,000, שמורה. (#12654) 741433.

■ ג'י.אס.אי. מאלאס, 82, סיטסיק, מיטלי מרסדס 62,000 ק"מ + הגהות!!! (#8582) 494920.

■ יחה, 1124, 1982 ראשונה, 40,000 + דיזל שיים + אוקסה. (#7498) 551579.

■ יחה קלאב 652, 1981, בבעבר מטלה, מחירון. 906930.

■ יחה 1124, 1984, 14,000 ק"מ, כחדשה. 773441. (#9123)

■ יחה 1124, 1983, מיוחדת + הגהות, טלפון: 055-74888. (#9443)

■ יחה מוכר 1124, 1983, מיוחדת + הגהות, טלפון: 055-74888. (#12560)

■ יחה 1124, ראשונה, 1983, 22,000 ק"מ + סטריאו. 269459. (#15142)

■ יחה 1124, 1983, יד ראשונה, היטל, סטריאו. 997865. (#15418)

■ יחה 1124, יחי 1982, 67,000, שמורה כחדשה. 65818. (#17852)

■ יחה, 1124, ראשונה, 1982, מחירון, טסט לשנה. 392233. (#17990)

■ יחה 1124, 1983, ראשונה, טסט לשנה, לרגל המיעה. 055-74888. (#16557)

■ יחה כרמל, 1979, מנוע פורד, טסט ראשון שולבה. 043166. (#13128)

■ יחסים 1980 ר'1981, מסוחרות + טסט, 4200 ש"ח. 445623. (#2778)

סיאט

■ ישיחות מהשכרה מחוה 1985, אפשרות בהשלמה, והחלמה בר' כב מל. 490683. (#3718)

■ לרגל המיעה!! פורה אל, 1984 + טסט + היטל מהשכרה, (#3856) 03-713567, 03-301389.

קטקיטיסטים בטיאס, רק חשדון, בדיקים מיטה לשיחה, יקבל בין וכיסוי 50 מיאס 1987. (#18894) 055-435857.

■ סלאן, 1986, חדשה, בעבודה: 085076, 03-481703. (#9243)

■ סיאט 127, 1980, 72,000 ק"מ, 7,800 ש"ח. 739996. (#16008)

■ סיאט 900, ג'יאל, 1984, מיפר לי, שנה, 24,000 ק"מ, טלפון: 03-9328689. (#18240)

■ סיאט סלנה 1500, ג'יי. אלאקס, 4,000 חדשה. 792784. (#10573)

■ סיאט 127, 84, מצוינ, מצוינ, הגהות, בחדשה. 454410. (#12951)

■ סיאט, פורה ג'יאל, 85, טסט, 13,000 ש"ח. 319751. (#18290)

■ סיאט רונדה 83, 1200, ג'יאל.אקס. ראשונה, 31,000. (#17747) 411076.

■ סיאט רונדה, ג'יאל.אקס 83, מחירון, טסט ל- 10 חודשים. (#11069) 03-3321968.

■ סיאט רונדה מדל 84, מעולה, בהשכרה. 438991, 08-435347. (#15722)

■ פורה ג'יאל, 85/3, 33,000 שמורה, מחירון. 460468. (#18136)

■ פורה ג'יאל, 3, 1985/5, שנה, (#16611) 053-91731, 03-240761.

■ פורה 1985 + טסט, 30,000 ק"מ, 11,000. 03-734136. (#15850)

■ פורה 1984, ראשונה, 20,000 ק"מ + דיזל + הגהות. 056255. (#3795)

■ רונדה 84, 46,000 ק"מ מצוינת, 055-50150, ובשישי: (#11310) 03-9243501.

■ רונדה 84, יפהפיה מצוינת, שי שי 457924. 056350. (#9784)

■ רונדה 83, שמורה מטאלי, ג'יאס.אקס + מנוע, טסט לשנה. 9236522. (#11554)

סיטרואן

■ 1982, 60,000 ק"מ, ג'יאס.אי. ראשונה מקורית, מצוינת, דגשים בדיקה. 786668. (#3432)

■ 1983, מאלאס סיטסיק, 14,000 ק"מ, ראשונה. 243853. (#7061)

■ 1124, 1982, ישיחות, טסט, הגשמה חדשים. 5206. (#7996)

■ T.R.S., 1986, אוטומטיות + מנוע + הגהות, חדשה. 421814. (#14886)

■ ב.ב. מרסדס – סיטרואן שמורות לג'יא 25 שנה במחרות סיטרואן, אלגה הגהות שרות מקצועי. מרד' כי 52 ת"א. 334087. (#15259) 331339.

■ בהזדמנות, מאלאס 1984, 49,000 ק"מ, ראשונה, 16,300. (#19873) 051955.

■ בהזדמנות! ג'יאס 1973, במצב טוב 2,000 ש"ח. 514490. (#13859)

■ בהזדמנות מאלה 83, ראשונה, מצוינת, מחירון למחירון. (#13097) 346143.

■ ג'יאיקס. 1985 מי.אר.אס. 23,500 ק"מ, יד ראשונה. 410484. (#13214)

■ בבחיר הזדמנות!! יחה 1124, 1983, 37,000 כחדשה. (#13308) 9644252.

בראשון לבוקר!!! קטקיטיסטים: רישוי שנתי, בדיקות, קניה, המשמשות. 941247. (#13363)

■ ג'י.אס. אי. מאלה, סיטסיק, 82, 58,000 מחירון. 473155. (#8672)

■ ג'י.אס.אי. סטייישן קלאב 1983, 63,000 ראשונה. 611808. (#15329) 621045.

■ ג'י.אס.אי. 84, 13,000, דיזלטי, יד, יד ראשונה, מצוינת. 796211. (#9503)

■ ג'י.אס.אי. מאלאס, 83, 50,000 ק"מ, אפשרות החלפה. 866070. (#11519)

■ ג'י.אס.אי. מאלאס, 1983, מטלה. 443391. (#7974)

■ ג'י.אס.אי. מאלאס, סיטסיק, 1982, 56,000, שמורה. (#12654) 741433.

■ ג'י.אס.אי מאלאס, 82, סיטסיק, מיטלי מרסדס 62,000 ק"מ + הגהות!!! (#8582) 494920.

■ יחה, 1124, 1982 ראשונה, 40,000 + דיזל שיים + אוקסה. (#7498) 551579.

■ יחה קלאב 652, 1981, בבעבר מטלה, מחירון. 906930.

■ יחה 1124, 1984, 14,000 ק"מ, כחדשה. 773441. (#9123)

■ יחה 1124, 1983, מיוחדת + הגהות, טלפון: 055-74888. (#9443)

■ יחה מוכר 1124, 1983, מיוחדת + הגהות, טלפון: 055-74888. (#12560)

■ יחה 1124, ראשונה, 1983, 22,000 ק"מ + סטריאו. 269459. (#15142)

■ יחה 1124, 1983, יד ראשונה, היטל, סטריאו. 997865. (#15418)

■ יחה 1124, יחי 1982, 67,000, שמורה כחדשה. 65818. (#17852)

■ יחה, 1124, ראשונה, 1982, מחירון, טסט לשנה. 392233. (#17990)

■ יחה 1124, 1983, ראשונה, טסט לשנה, לרגל המיעה. 055-74888. (#16557)

■ יחה 82, ראשונה, בעבר מטלה, מחירון. 241673, 03-241673. (#9249)

■ יחה 1985 יפהפיה + טסט + היר טל, ראשונה. מחירון!!! 852997.

■ יחה מוכר, 1983, יד ראשונה !! במצב מצוין!!! 492738. (#17236)

■ יחה 1124, 1982, 40,000 ק"מ, כחדשה 417040. (#18078)

■ מוכר יחה אי ראשונה, 1983, 40,000 ק"מ. 415395. (#1743)

■ מסטיין קלאב ג'יאס, 1978, יד דיזל. 920062. (#15770)

■ מיטסובישי יחה מוכר 83, 37,600 ק"מ, ראשונה. 760125. (#9608)

■ מיטסובישי ג'יאס.אי. מאלאס מיטי, 81, יד שנה, מכר מעולה. (#3827) 320666.

■ מיטסובישי ג'יאס.אי. מאלאס 83, יפהפיה. 294141 ובבית: 286767.

■ מיטסובישי ג'יאס.אי. מאלאס מיטסיק, 88,000, 1981 + טסט. (#1351) 769295.

■ מיטסובישי, יחה מוכר, מדגל 1983, מצוינת. ראשונה. (#6271) 08-475767.

■ יחה 1124, 1983, ראשונה, מחירון, כהוגה. 048237

לך על בטוח לוח מעריב

■ 128, סמדרט, 1974, מסט + הי־סל, לרגל הסיטה. 051'37682. (#13285)

■ 128, 1982, בטבע כחול, מסט לשנה. 03'918183 03'287403. (#13987)

■ 128, סמדרט, 73, 1100 + אבר־הל, בטבע נמוך. 03'357364. (#5246)

■ 128, סמדרט, 73, 1300, מכני מעולה + הגרנה. 9369084. (#12622)

■ אמנו 55, סוף 1984, עניה, אדי־נים 10 פנים. (#522)

■ אמנו 45, סוף 1984, נראה־שנה, 13,000 ק"מ. 052'554508. (#14574)

■ אמנו, 1100, 1984/5, ראשונה, מטאלי + הגרנה. 052'34251. (#10591)

■ בהזדמנות! 127/2 1972 + מסט, בטבע כחול. 052'552788. (#15702)

✓ בטוכנות פיאט בטוח ת"ל־אביב, יחילו את הפרוגיו הישנה ואר־תר מרגיע פיאט 1987 אפשרות לגשלוטיהנו אבן־גבירול 168 ת"ל־אביב. 03'446743. (#13507)

✓ בראשון לצינון!! קטמיזטסט: רישוי שנתי, בדיקות, קניה מכוחשבנה. 941247. (#13435)

■ הדס, 127, מכני כחול, חיבוצית יפה 1974 (מחיר־יון). 03'496939. (#1415) 03'707888

■ הייכנת לחיבה! מכה 1982, יד ראשונה, 03'352813 03'224253. (#17336)

■ "מבזק" 03'623811 המפרד לקבלת מודעות לעיתונים בדרום־מי אשדוד. (#18230)

■ מודעות 38.38 שרות לקבלת מודעות בטלפון, ללוח מפרסם בבורסתי אשדוד, ריח, ישראבנד דיזינגו מודעות – 24 שעות ביום: מה. 03'38.38.38. (#14067)

✓ *** מ.מ.מ. ליד הקניון המרכזי, 03'780892. מבקר הבקבלה מי־תמה, 7 דקות נסיעה בטבעון תל־אביב. 052'559159 * בדיקות רכב לקניה + אחריות לבדי־קות!!! * רישוי שנתי!! המחיר הנקבעי המדוקן ביותר בארץ. (#13911)

■ פיאט 131 1982, מנוע 1600, שמור, מחיירן. 053'49440. (#9362)

■ פיאט רייטנר 1300 סגור, 1983, מיטלה, יד ראשונה. 03'484560. (#1632)

■ פיאט 133, 1979, שנינה, 50,000, מצב מסחרי. 03'346281. (#10723)

■ פיאט 127, 1982, יד שנייה, 53,000 ק"מ. 03'9643099. (#10826)

■ פיאט 124, דגם 1973, אשמנה, אחרי אחזקה. 831315. (#11965)

■ פיאט פיאט 124, 1980, נסיעה + טסט, מצויינת. 052'555213. (#13681)

■ פיאט 127, 1981, מצויינת, 5 דלתות, בנסיעה: 03'383128. (#13825)

■ פיאט 127, 1984, מנוע 1050, בטבע מצויין. 03'956589. (#15594)

■ פיאט 131, 1983, 1300, 57,000 כולל־הגה. 08'474029 08'463720. (#20931)

■ פיאט 131 1600, אוטומטית, 1981, מצוין, מסחרה. 03'551176. (#10799)

■ פיאט 131, 1600, אוטומטית, 1982 + מנוע. 08'460421. (#13481)

■ פיאט 131, 1600, 1981, ראשון, 32,000 + מנוע. 918426. (#18946) 03'9329031

■ פיאט אונו 86, 5,500 ק"מ, 16,000 ש"ח. 03'443438. (#14381)

■ פיאט ריטמו, 1100 ראשונה 82, 40,000 ק"מ. 052'448518. (#10861)

■ פיאט 127, 82, בטבע מיכני סוב, 40,000. 9221926. (#14496)

■ פיאט 127/5 מיאל. אדומה, 1981, מעולה!! 03'739982. (#12345)

■ פיאט 124, 1200, 1977, מלמן: 03'9228185. לא בשבת. (#20311)

■ פיאט 127, 5 דלתות, 1982, יד־שנייה, מרשים, 49,000 ק"מ. 03'356095. (#15339)

■ פיאט 127, מנוע 1050, 1984, בטבע מצויין. 03'956589. (#15594)

■ פיאט 131, 1983, 1300, 57,000 כולל־הגה. 08'474029 08'463720. (#20931)

■ פיאט 131 1600, אוטומטית, 1981, מצוין, מסחרה. 03'551176. (#10799)

■ פיאט 131, 1600, אוטומטית, 1982 + מנוע. 08'460421. (#13481)

■ פיאט 131, 1600, 1981, ראשון, 32,000 + מנוע. 918426. (#18946) 03'9329031

■ פיאט אונו 86, 5,500 ק"מ, 16,000 ש"ח. 03'443438. (#14381)

■ פיאט ריטמו, 1100 ראשונה 82, 40,000 ק"מ. 052'448518. (#10861)

■ פיאט 127, 82, בטבע מיכני סוב, 40,000. 9221926. (#14496)

■ פיאט 127/5 מיאל. אדומה, 1981, מעולה!! 03'739982. (#12345)

■ פיאט 124, 1200, 1977, מלמן: 03'9228185. לא בשבת. (#20311)

■ פיאט 127, 5 דלתות, 1982, יד־שנייה, מרשים, 49,000 ק"מ. 03'356095. (#15339)

■ פיאט 127, מנוע 1050, 1984, לא בשבת. 803549. (#10980)

■ פיאט 83, 70,000 יד ראשונה, בטבע מצויין. 9322214. (#926)

■ פיאטים 1982, 50,000 ק"מ, מצב מרגלה. 03'9329948. (#10169) 03'9328730

■ פיאט 127, 1982, יד־שנייה, 24,000 ק"מ. 03'761227. (#3739)

■ מרדה, 82, יד־ראשונה, אדומה, 57,000 ק"מ. 03'481744. (#12989)

■ מרדה 1982, לבנה, 44,000 ק"מ מצב מצויין!!! 03'9226521. (#14729) (#14729)

■ מרדה 82, יד ראשונה מרוגע, 9,300 ש"ח. 238432. (#18255)

■ מרדה 1983, שנינה, 40,000 + טסט. 08'456176 08'456456/69. (#16109)

■ מרדה 1982 מרוגע, בטבע מעד לג, יד שנייה. 741371. (#1925)

■ מרדה 82 (מושחרה לשעבר), אוטרל מלא + קבלות מצויינת, בהזדמנות אמיתית. 495535. (#9836)

✓ קטמיזטסט יש רק מושב רכב אחד. הבדק את מכוניתך למי הקניה המשוה לגמרי הינו C.T.V. של קטמיזטסט, הי כל המפורט. (#12649)

■ רמה 70, 84 + מערכת + מנוע, טסט לשנה. 063'62222. (#696)

■ רימנו 1100, 1982, שמורה, 42,000 ק"מ. אחר־צ 063'39045. (#12648)

■ רימנו 75 מחיר 1982, שנינה, 55,000. טעבה. 052'22038. (#17386) 052'32465.

■ פיאט 128 1982, טלמנה, 03'5323173. מיום א' לטסט קרי לה. (#1863)

■ פיאט 133, 1979, שלישית, 55,000 ק"מ, מצויינת. 03'21893. (#3187) 03'7643369

■ פיאט 124, אוטומטית, 1973, טלמנה: 764792. (#3189)

■ פיאט 127, 1981, מהשכרה לשעבר. 03'621252. עד 16:00. (#10392)

■ רימנו 1300, 82, 50,000, ראשו־נה, מצויינת, מחיירון. 03'34037. (#17154)

■ רימנו 81, 1100, 78,000, ראשו־נה, טסט בטבע. 03'419682. (#14084)

■ רימנו 1300 סי.אל 1982 + טסט!!! 11,000 ש"ח!!! 03'7515284. (#16001)

■ רימנו 1300, 1983, ראשונה, 18,000 ק"מ + טסט. 915580. (#6497)

■ רימנו 1300, 1982, מצב מכני מחיירון מצוין. 055'31333. (#12206)

■ רימנו סגור, 75, 1983, כחול־בהה, 40,000, ראשונה. 03'840895. (#15414)

■ רימנו 70 אם, 1984, קצוצה, 35,000 ק"מ. 052'61788. (#16653)

■ רימנו 65 מיאל. 1982, ראשונה, 55,000 ק"מ. 051'31046 בערב. (#17313)

■ רימנו בהזדמנות 1982, 75 סוסי־כוח, 48,000. 895864. (#8681)

■ רימנו 82, 1500, אוטומטי, מצב מצוין. 08'472906. לא בשבת. (#6643)

■ רימנו 75, 1500, 1981, אדומה־סיגת + מנוע. מלמן: 03'7517421-6. (#15408)

■ רימנו, 1981, 1300 סי.אל. כחול־שה, מנוע, אוטרלא. 03'9325144. (#13429)

■ רימנו סי.אל. 65, 81 + הגרנה, 656978 שבת 894497. (#10750)

■ רימנו, 1984 + סיום, מיטלה + אוניקה, 40,000 ק"מ. 03'551347. (#3851)

■ רימנו 1100, ראשונה, בטבע כחול, שנת 81. 03'392181. (#11437)

פיז'ו

■ 1980, 104, 1124, 80,000, שנינה, מחיירון. 03'282982. (#7071) 03'232606

■ 2 סגורים 404, 1973 + אחר־ה, 304 סטיישן, 78, 4'312'13. (#14547)

■ 403, 66 + אוטרל + טסט עד יוני, לא בשבת. 08'452036. (#1890)

■ 104, ל.י.אר, 1984, יד ראשונה, טסט לשנה. 052'24066. (#7967)

■ 104, 1982, 80,000 ק"מ, בחזר דגמה. 055'33296. לא בשבת. (#8056)

■ 104, 1979, מטילה 5 דלתות + הגרנה. 053'36534. (#10199)

■ 104 ל.י.אר, 1983, 38,000 ק"מ, מצויינת. 063'99625. (#10575)

■ 104, 1983, 1124, 1983, ראשו־נה, בטבע מצוין. 950068. (#10897)

■ 104, 1982, מושחרה לשעבר, מצויינת בעבודה. 03'486273. (#10948)

■ 104, 1981, 1124, שנינה, 40,000 ק"מ, מצויינת!!! 03'848697. (#11445)

■ 104, 1983, 25,300 ק"מ, ראשו־נה, מחיירון. 08'438495. (#11804)

■ 104 ל.אר 1982, ראשונה, מר־סאלי + טסט, מצויינת. 055'81602. (#14108)

■ 104, 1982 + טסט הגרנה, מנוע 1124, 9,300 ש"ח. 03'863448. (#14526)

■ 104, ל.י.אר. 1982, מצב מצוין, 50,000 ק"מ. 03'901093. (#18183)

■ 104, 1983, ל.י.אר. שנינה 50,000 ק"מ, מלמן: 03'747968. (#18456)

■ 104, 1982, 53,000, מצב מצוין. 914770. לא בשבת. (#18615)

■ 104, 83, 34,000 ק"מ, ראשונה, מצב סוב. 056'001. (#19111)

■ 104, 83, ראשונה, 23,000 ק"מ, מנוע 1100. 541859. (#20314)

■ 104, 82, אט.אר. מחיירון, 1300, 57,627 055'22572. (#14468)

■ 104, אט.אר. 1219, 1983, ראר שונה + טסט + הגרנה. 03'480446. (#14756)

■ 81, יד־ראשונה, טסט לשר־נה. מלמן: 255991. (#10497) 03'356095

■ 104, 1124 סמ"ק 1979. מלמן: 03'33640. (#13922) 055'

■ 104 1124, 1982, אחריות החלי־פה לחלוטין, מחיירון. 593872. (#5610)

■ 104 ל.אר, 1982, 51,000 ק"מ, מצב מעולה. 03'9320669. (#9281)

■ 204, 1975, בטבע כחול, 140,000 ק"מ, מלמן: 03'954782. (#9338)

■ 204, אט, 1974, אוטרל + טסט. 03'251316. (#14330)

■ 304, ל.אר, 1979, 55,000 ק"מ, ראשונה, מצויינת. 03'776196. (#16281)

■ 305, 1984, יד־ראשונה, 33,000 ק"מ. 065'56126 בערב. (#16027)

■ 305, ל.אר, 1982, 80,000 ק"מ, 13,000, שמורה. 03'463588. (#17690)

■ 305, 1978, יד־שלישית + טסט, בטבע כחול. 316511. (#20215)

■ 305, אט.אר. 1500, 1982, מנוע, היטל, מעולה. 03'584852. 052'53242. 063'34496 בטבע. (#13621)

■ 305, אט.אר. 1500, מיטלה, 82 + מנוע + היטל. 03'31916. (#17511)

■ 305, ל.אר, 83, 47,500, טסט אפריל, ראשונה כחודשה. 052'544121. (#9107)

■ 305, 1300, ל.אר, 1983, יפה־פה. 03'439296. (#18245)

■ 305, מוף 82, יד ראשונה, 40,000 ק"מ. 052'242767 בערב דה. (#3828)

■ 305, 82, ל.אר, שנינה, 60,000 ק"מ, מלמן: 03'81820. (#12533)

■ 505 אט. אר., 1983, 1800 סמ"ק + כח יפהפיה. 03'265696, בערב. (#10645) 08'463002.

■ פיאט 505, ל.י.אר, 1982, טלמנה, 03'5323173. מיום א' לטסט קרי לה. (#13506)

■ פיאט 404, אוטומטי, 75, מצב כללי וחיצוני מצוין. 08'439238. (#13476)

■ פיאט 504, 1977, מנוע + אוטומטי, בר־נורה: 03'663697. בבית: 03'5518075. (#10062)

■ פיאט 504, 1980 סמ"ק, 1978, אוטומ־טי + מנוע, מחיירון. 03'358552. (#10281)

■ 504, ל.י.אר. 1984, 40,000 ק"מ, יד־ראשונה. 03'744844. (#10919)

■ 504, אוטומטי, 1983, שנינה, 47,000 ק"מ, מעולה. 053'96169. (#14642)

■ 504, 1984, אוטומטי, 28,000 ק"מ, מסחר. 376470. 5519073. (#15294)

■ 504, 83, ראשונה, מנוע + הגרנה, מחיירה. 03'358604. (#20053)

■ 504, 73, 2000, אוטומטי, בטבע מצוין. 661013. 834013. (#14666)

■ 505 סוגר, 1984, מטילה + טסט + מנוע. 03'448797. 03'166981. (#2672)

■ 505, 1985, 13,300 ק"מ, כחול־אוזלי, מחיירון!! 03'859266. (#14677)

■ 505 ל.אר. 1986, 5 דלתות, מצויינת מחיירה. 063'78402. (#9165)

■ 505, 1985, ראשונה, 7500, מנוע, מחיירון. 03'374133. אביגדר. (#13157)

■ 505, ל.י.אר, 1984, מיטסאלון, אוטומט, מרגש אישי. 03'324132. (#16272)

■ 505 ל.אר. 1984, 50,000 ק"מ, מצב מצוין, רדיו־טייפ. לא בשבת. (#20203) 03'421352

■ 505, ל.אר, 85, ראשונה, סגר־ליה, שמורה חשמלית. 356340. (#10361)

■ 505, 1982, מחיירון, כ־50,000 ק"מ, מיכני מצוין. 052'450530. (#769)

■ 505, 1982, ל.י.אר, 62,000, טסט + היטל, מחיירון. 052'455152. (#1173)

■ 505, אט.אר. 1982 + מנוע + סי־ון, טלמן בעבודה 054'44566. (#1232)

■ 505, ל.י.אל, 1982, יד־ראשונה, 651801. 658084. 03'357436. (#7773)

■ 505, שנת 1980, יד שלישית, 054225. (#8094)

■ 505, 1981, 1500, יד ראשונה, 73,000 ק"מ. 348546. (#10707)

■ 505, 1982, 57,000 ק"מ, שנינה, בטבע מצוין. 425442. (#11049)

■ 505, 1981, טסט לשנה, 87,000 ק"מ + הגרנה. 052'452213. (#12252)

■ 505, שנת 1981, בטבע מעולה + טסט + היטל. 902577. (#14739)

■ 505, 1982, 35,000 ק"מ, מצב מכני מצוין. 435790. (#15203)

✓ בראשון לצינון!! קטמיזטסט: רישוי שנתי, בדיקות, קניה מכוחשבנה. 941247. (#10384)

✓ הלוואה לרכישת רכב חדש ומר־שומש תקבל בשרז השקעות. 03'286855, 052'532588. 03'286944, 04'520451. (#11845)

■ סגור 404, 1974 + אוכן, מצב מיכני סוב. 08'472754. (#11371)

■ סגור, 75, טסט, ראשונה, בטבע סוב. 205083, 708320. (#17643)

■ סגור 504/81, יד ראשונה, בטבע צב מצוין. 08'968488. 04'. (#982)

■ לבטרה בהזדמנות 104/82, מר־שבה. 086857. 052'551555. (#13502)

■ לרגל נסיעה, מיטלו 104 + 1982 + טסט לשנה, מחיירון. 807044. (#17952)

■ לרצינים 305, 1980, ראשונה, 82,000, שמורה, מחיירון+. 5564599. (#2564)

■ מסיישן 504, 1982, מראשונה כחודשה + מנוע. (בטשרד) 03'381002. (#466)

■ פגו 305, יד ראשונה, 53,000 ק"מ, בטבע מטלי. 03'357030. (#3937)

■ פגו 305, ראשונה, 82, 66,000 ק"מ, מחיירון. 456892. (#18284)

■ פגו 305, 1982 + מנוע ומיכל־הזן בטבע מצוין!! 03'790514. (#12144)

■ פגו 305, 1982, ראשונה, בטבע מצוין. 363622. בכיתה 340687. (#13150)

■ פגו 505, 1981 אוטומטית + מר־גן + הגרנה. 03'719344. 03'726232. (#14842)

■ פגו 104, 1982, ראשונה, בטבע סוב. 53514. 053'. (#17538)

■ פיגו 304, סטיישן, 1976, מצב סוב + טסט. 203348. 03'. (#10807)

■ פיגו 305, 1983, 1300 וטסט + מנוע, מצב מצוין, מרוגע. 063'22658. (#15651)

■ פיגו 305, 83, מחברה, מצב סוב. 03'642333 לא בשבת. (#12185)

■ פיגו 504, 1982 + מנוע מפרסי, בטבע סוגם 03'734286. (#6176)

■ פיגו 305, 1980, ראשונה, 64,000 ק"מ כחדשה. 052'452929. (#15378)

■ פיגו 305, 1983, בטבע מצוין, מחיירת בטבע. 03'874388. (#16093)

■ פיגו 104, 1974, בטבע מצוין, לבטרה!! 088146. (#19767)

■ פיגו 505, 83, אוטומטי, מנוע, 718551 שמורה, בשעות העבודה פרנ לשרשי. (#15016)

■ פיגו 305 ל.אל 1983, 1982, 71,000 ק"מ, יד ראשונה, חברה, 660847. 03'. (#16605)

■ פגו 505 אט.אר אוטומטי + מר־גן, 82, 90,000 ק"מ, 641882. 03' מיום אדר. (#1160)

■ פגו 104, 82, 30,000 ק"מ, ראר שמורה, 1124. 474967. 08'. (#14162)

■ פגו 104, ל.י.אר, 82, יד־ראשו־נה, 052'551117. (#15117)

■ פגו 104, 81, 1219 סמ"ק, ראר שמורה, הזמנות. 441063. 052'. (#16049) 052'23008

✓ קטמיזטסט, למה אנו מזמינים הזמנות אמיתיות ואמיתיים לגבי מחשבי רכב קטמיזטסט הנ־ווטסט המעולים בארץ, קומבי־קטסט המלא בהזמנת הרכל הנ־מרה. (#13175)

קרוונים

■ 280 ס"מ, מ מגיעה לרכב פרטי. תבקלה והמדון 053'32323. (#15857)

■ דחוס קרוון לחשמ"ל, מרר, רמי מנוע ומקרר מרשרין 21/9–26/9. 005853. (#18879)

■ מים משוקרמתם, תיקוני חלפים. 04'761444. 04'761987. (#18495)

■ מעמיין לקנות בתוך כרמוש־קרר־ון, לבטרה. 081573. 055'. (#125)

■ מרר לקמרים קבועים, חדר שי־נה + סלון + מטבח + שירותים, בטבע מעולה. 085340. 052'. (#14483)

■ קראוון מתקפל 1980, בטבע חדש. 37590. 053'. 48564. (#14818)

■ קרוון, כחדש, 4 מיטות + חדש־נות רבות ריחשה. 31218. (#12162)

רנו

✓ 11, 1983, 1400, אוטומטית ראר שונה, חשמל + המרגה, 65,000 ק"מ – כחדשה – 23,000 ש"ח. 03'483836. 03'659068. (#11320)

■ 11, 1984, מיאט.אר. מבוארת, חלמות וחשמלים. 03'9229896. (#8865) 03'904359

■ 11, סי.אל 1400, 1984, מראשו־נה!! שמורה!! 052'550295. (#17520) 052'552836

■ 12 סטיישן, אוטומט 79 + טסט, לא בטבע. 780003. (#15970)

■ 12, סטיישן, 1979, אוכל + מפנים, מורכב ברומניה. 052'85340. (#14587)

■ 5/3, 1100, 1983, 33,000, ראר שונה בהזדמנות. 03'407317. (#9618)

■ 5/3 1983 (מהשכרה) 60,000 + טסט, מסוגלת!! 052'541575. (#19000) 03'9711857

■ 4, דר שיטרנה, 1976, מרסי, שונה, 115,000. 03'772623. (#1332)

■ 4, 1976, דר שיטרנה, אחרי אחר־ון, 83306. 055'. 85233. 055'. (#76)

■ 4, 1979, מבני מסחרי + טסט מאוד הבטחון. 03'6492. (#829)

■ 4, 1978, דר שיטרנה + טסט בטר־צב מעולה. 032013. (#1642)

■ 4, 1978, דר־שיטרנה. 03'66719. (#2583) 063'

■ 4, דר שיטרנה, 1978 + טסט, מצב מצוין. 03'7515960. (#7548)

■ 4, 1974, מרגיע, טסט + דרוי, בטבע סוב. 054745. (#7625)

■ 4, 1981, 03'7511261, מיום א'־ה', לשמוע לינקוק. (#11093)

■ 4, 1978, בקבוצה: 03'594615. 03'9614668. (#15261) מאוחר

■ 4, 1979, מצויינת, טסט לשנה, 4,700 ש"ח. 03'879541. (#18967)

■ 4, 1981, יד־ראשונה, 78,000 ק"מ + טסט. 043082. 052'. (#18998)

■ 4, 1977, מחיירון, 03'362139. בטבע סוב. (#13949)

■ 4, 1975, דר־שיטרנה, בטבע סוב. מלמן: 420621. 02'. (#17320) (#17320)

■ 77/4, אחרי אוכל, מצויינת, שנה: טסט. 864154. 03'. (#16902)

■ 4, 75, טסט, אוכל, צבע + צמיגים חדשים. 738965. (#10451)

■ 114!!! הזדמנות, 1983 + מנוע, הנדרון! "מכוניות צעירות" 03'343393. (#17240)

■ 14, 1982, ראשונה, מחיירון, בטר־בע סוב. 053'86368. (#18342)

■ 14, 81, שמורה + מנוע, מכני חדר־צמוד סוב. 08'227089. (#15532)

■ 5, 1984, ראשונה, היטל + טסט, יפהפיה. 814332. לא בשבת. (#6015)

■ 5, 1984, ראשונה + טסט, 20,000 ק"מ. 053'58597. 053'53474. (#15351)

■ 5, ל.י.מ.אל. 1983, 5 דלתות, אוטומטית, ראשונה, מנכה. 03'762224. (#20214)

■ 5/5 1400, 1983, אוטומטית, ראשונה, מיטאלית. 072326. (#1338)

■ 5/5, 1100, 83, 42,000 ק"מ, שיטלי. 055'558333. 055'558187. (#1398)

■ 5/5, 1982, 1100 בהזדמנות נדי־רה, יפהפייה מחמדת, 9,900 ש"ח. 03'282664. (#3944)

■ 5/5, לה קאר, 1984 + מנוע, ראר שונה + היטל, 26,000, בכחדשה. 942171. 05'. (#6875)

■ 5/5 1984 ראשונה לה קאר, מר־ון, מיחחדת. 474734. 08'. (#6977)

■ 5/5, 1300, 1983, נסיעה!! מר־טיה בכחדשה!! 058705. (#10380)

■ 5/5 1982, 1108, 50,000 ק"מ, מצויינת. 399769. 03'. (#10460)

■ 5/5 1984, בכחדשה 1108, מנוע־לה. 029093. 052' (מעבר"ה) (#19798)

■ 5, 3 דלתות, 1980, 1981, 80,000, מצויינת. 063004. 03'. (#17829)

■ 5X5, 1984, ראשונה, 1108, מחיירון, מצויינת. 474343. 03'. (#12718)

■ 9, ל.מ.י.מ. 82, שמורה, 40,000 + הגרנה + טיפים. 37579. (#10608)

■ 18, ל.י.מ.אם. 1984, 1650, ראר שונה, פרטי, 85,000, מנוע מקורי, דלונות, הלונות חשמליים. 03'353565. 03'263121. (#13036)

■ 18, 1983, אוטומטית, הסטלית, עבודה: 03'941924. בית: 03'948522. (#16164)

■ 18, אוטומטית, 83, ראשונה, 1650, יפהפיה + הזמנה. 052'76306. (#6543)

■ 9, ל.י.מ.מ. סוף 1983, שנינה, 28,000 ק"מ + הזמנה, מנוע חדר, בהזדמנות!! מחיירון. 03'458977. 03'237613. (#86)

■ 9 מ.מ. 1982 + מנוע, מיטאלי חן, 03'88202. 063'70320. (#5811) 03'450796

■ 9, מ.מ., ראשונה, 1982, 49,000 ...11,500. 052'540793. (#8626) 052'540439

■ 9 ל.י.מ.מ. 1983, 32,000 ק"מ שמורה + הזמנה. 03'9223504. (#9075)

■ 9, 1983, אוטומטית, הסטלית + מפרגה + מנוע. 337888. 333846. (#11400)

■ 9, 1983, יד ראשונה, ל.י.מ.מ. + מנוע + דרוי מיום, 4 דמקולות. 917459. 03'. בשעות הערב. (#11964)

■ 9, מ.מ., 1983, 43,000, טסט לשנה, מעולה. 599721. 052'. (#12371)

■ 9, ל.י.מ.מ. 1983, 1108, ראשו־נה, 50,000 ק"מ, בכחדשה. 411000. 03'. 429695. 03'. (#13442)

■ 9 מ.מ. 1982, ראשונה + טסט, שמורה. 470701. 08'. הקסמה. (#14769)

■ 9 מ.מ. 1983 ראשונה, 37,000, בקבודה: 03'707357. 03'3512528. (#17157)

■ 9, 1982, 1100, ראשונה, 75,000, טסט לשנה. 761711. 03'. (#17494)

■ 9, ל.מ.מ. 1982, יד ראשונה, 61,000, מחיירון. 887912. 03'. (#17991)

■ 9 מ.מ. 1984, מצב מעולה, טסט + היטל, בעבודה 900608. בטבע 9230463. (#20304)

■ 9 מ.מ. 1983, 1983, ראשונה, טסט, מעולה. 497184. 03'. (#15603)

■ 9, 86, 1250, מצויינת, הזמנה + 5400 + אחריות. 894586. 03'. (#18755)

■ 9 מ.מ. 84, ראשונה, בטבע 9327558. עבודה: 917224. (#547)

■ 9 מ.מ. 84, ראשונה, 31,000 ק"מ, מצויינת. 03'9328443. (#639)

■ 9, 1400, 82, מרגיעה, חלמות וחשמל, 5 דלתות + מנוע. 743950. 256374'5. (#12152)

■ 9, 1400, ראשונה, 1983, מנוע + הזמנות. 03'314875. 03'251633. (#17534) 03'9711857

■ 9, אוטומטית, 1982, 1400, 40,000 + טסט, מצויינת. (#13188) 03'914647

■ 9, 1400, אוטומט, 35,000, 1983, שמור. 9325470. 057'31293. (#17397)

■ 9, מ.אט.אר. 1400, אוטומט, מפורר. 47,000. 1983. 052'444468. (#17730)

■ 9, אוטומטי 1400, ראשונה, פר־טי, 1983, 26,000 ק"מ. (#13090) 03'353565

■ 9, 83, ראשונה, 42,000 ק"מ, מצב סוב. 088169. 065'. (#14111)

■ 9, 83, ראשונה, שמורה, חצב המעיין 9/8. 952151. 03'. (#16142)

■ 5 דלתות, 1986, 1600 ק"מ (#461) 03'396137. 03'338383.

■ בהזדמנות, רנו 14, 1982, 51,000 ק"מ. 03'231997. 03'393552. (#18641)

■ בהזדמנות, 5/5, 1982, בטבע משלה. 490663. 03'. 24527. 063'. (#3823)

■ ל.י.מ.מ. 1983, 47,000 ק"מ, ראשונה + הזמנה. 433452. 03'. 509733. 03'. (#18504)

■ בהזדמנות, ראנה 81 מצב סוב, 10,000 ק"מ. 364269. 03'. (#5185)

■ בהזדמנות לבריטה + פיזה, 1969, בטבע סוב. 712991. 03'. (#3059)

■ בהזדמנות, מעיק אחרון 1983, מצויינת, מלמן: 493558. 03'. (#10633)

■ בהזדמנות הזמנה 350, מ.אל. האמיקאית, 1971 + שיטרן + טסט. 9/9587. 065'. לבקש מנוף. (#17070)

■ בקבוצה, מיאלו, 1985, כחדש, לרגל מיום. 354895. 03'. (#6515)

■ ב.מ.אי.אי הנרגנל, 65, שמורה, בטבע סוב מאוד. 17718. 03'. (#1809)

■ ב.מ.מ. 1970 600, אחרי אחר־לוק מושלם, לא בבעיאה. 711204. 03'. (#18190)

■ ב.מ.מ. אר.מ. 1982, בטבע מר־חיך, 8,500. 881677. 03'. (#12124)

■ בטאל 50, 1984, מלוה על הר־ביע, 1986 + הזמנה + הגבהה. 38731. 03'. (#9643)

■ בטאל 654, סטיישן, אדום, 86. 248648. הבעבודה: 513469. (#10868)

■ בטאל 654, 7,000, הזמנה, צמיג 320232, שבר 676198. (#16989)

■ בטאל 654 שמיים, בנדה, יפה־פה. 233537. 04'. (#1311)

■ בטל־ל 654, 1986, מסטיין, 9,200 ש"ח. 50498. 055'. (#16245)

■ בטל 654, לבן 1986, 3000, בר־נדה: 622911. לשריון. (#14109)

■ בטל 81/125, 452768. 03'. (#17652)

■ בטל 125, סטרנס, ואוקסמנות, המחיר מבצע 2 בילומה, הטאנו־אל. 339723. 03'. (#14748) 282273. לט"ר דן שמר. (#13141)

■ רנו 11 ל.י.מ.מ. 1985, 26000 ק"מ + דרוי־טיים. 667552. 03'. (#15008)

■ רנו 5, 1983, אוטומטי, ראשונה, 34,000 ק"מ. 836281. 03'. (#15256)

■ רנו 9, 1983, 112,000 ק"מ מחברה, בטבע סוב. 332630. 03'. (#15417)

■ רנו 4, 1978, שמורה, טסט לש־נה. 413420. 08'. לאחרה. (#15740)

■ רנו 5, 1981, 1300, אוטומטיות, כחדשה, מחיירון. 844363. 03'. (#16138)

■ רנו 9, 1985, ראשונה, מנוע + אעקה. 612174. 342879. (#16607)

■ רנו 4, 1976, בטבע סוב, 85339565. 03'. 263121. 03'. (#17539)

■ רנו 9, 1983, מכני מפרגין + דוסי מתח ומטסט. 450380. 052'. (#17904)

■ רנו 12, דר שיטרנה, 1978. סלי מרן: 319064. 03'. (#18120)

■ רנו 4, דר שיטרנה, 1976, 28,000 ק"מ + הזמנה, מנוע חדר, בהזדמנות!! מחיירון. 466145. 08'. 237613. 03'. (#18303)

■ רנו 14, 1981, מצב משלה, מחיר, 88202. 063'70320. (#20103)

■ רנו 4, 1977, שלישית, מרגיעה!!! בעבודה!!! 455857. 052'. 440560. 052'. (#3682)

■ רנו 12, דרשיטרנה, 77, הסלי + טסט, 348942. 03'. (#17367)

■ רנו 4 מסחרית, 84, מצויינת, 56,000 ק"מ. 252032. 03'. (#18962)

■ רנו 5, 83, בכבי מצוין, עבודה: 264968. 03'. (#18288)

■ רנו 5 ל.י.מ.אל 1300, 79, שנר־ון + טסט. 454556. 052'. (#16830)

■ רנו 8, 1100 סגר"ק, 1971, מצרי־אר. 524417. 03'. 441992. 03'. (#6998)

■ רנו 5, 1100, 1983, ראשונה + טסט, 50,000. 804579. 03'. (#8960)

■ רנו 5, 1100, 1986 + דרוי־טיים, 2 דלתות, 6,000 ק"מ, 16,000 ש"ח. 287984. 03'. 456620. 03'. (#15747)

■ רנו 5/5, 1984, 03'5321539. בטבע. 03'7519439. בטבע. (#8876)

■ רנו 5/5 מיאוטומטי, 1982, שמיה, מחיירון. 250737. 03'. (#11241)

■ רנו 5/3, 1982, ראשונה, נהג יחיד, 10,000 ש"ח, 58,000. 042916. 03'. (#14201)

■ רנו 5, ל.י.מ.אל. 3 דלתות, 1984, אטומטית מדרגן לדוכן. 246356. 04'. (#18548)

■ רנו סמיטנס, 86, סטאלי + מנוע, בהזדמנות. 413906. 03'. (#13423)

✓ רק בדיקת קניה בטוחה קטמיז־ווטסט מקנה לך הגרנה אחרי־חת ל־6 חודשים. בקבלת קטמיז־ווטסט בהזמנת הרכל הנ־מרה. (#13552)

אופנועים וקטנועים

■ א.מ.א. רכשת אופנוע בטח אי־תו בביטוח מקיף אצל "הפר־" מהכנות לביטוח. 253632. 03'. 256613. 03' הסכנות המקצועית לביטוח מקיף. (#17534)

■ א.מ.א. הסכנות מרוקי חדשה לבר־ון שאתה לקח אותה, קנין אלמה ביטוח לאופנוע שלך הכצב כמו כלום רק ב – "הפר". הסכ־נות המקצועית לביטוח אופנועים. 253632. 03'. 256613. 03'. (#19975)

■ אופנוע ב.מ.וו. 500, 1952 + הזמנים לשרת. 942703. 03'. (#13154)

■ אופנוע דרבי אדומה 84. . (#14199) 063'63766

■ אופנוע שחור אי.אר. 21, 50 בטבע משלה. 40265. 065'. (#6154)

■ אופנוע דרבי חצי כחול, מודל 1985. בטבע הזמנה. 657959. 03'. (#18961)

■ אוריגו 50, מכני חיצוני מצוין, 19 מהירות. 747644. 03'. (#13137)

■ אפריקה גורלי 82, 17,750 (!) לבטרה. 845995. 03'. (#18841)

■ בהזדמנות, דרבי 50 משוגע, מר־ון 86, חדש. 819. 055'. (#3806)

■ בהזדמנות דרבי 125/83 + 03'701171. 03'737369. (#18504)

■ בהזדמנות, ראנה 81 מצב סוב, 10,000 ק"מ. 364269. 03'. (#5185)

■ בהזדמנות לבריטה + פיזה, 1969, בטבע סוב. 712991. 03'. (#3059)

■ בהזדמנות, מעיק אחרון 1983, מצויינת, מלמן: 493558. 03'. (#10633)

■ בהזדמנות הזמנה 350, מ.אל. האמיקאית, 1971 + שיטרן + טסט. 9/9587. 065'. לבקש מנוף. (#17070)

■ בקבוצה, מיאלו, 1985, כחדש, לרגל מיום. 354895. 03'. (#6515)

■ ב.מ.אי.אי הנרגנל, 65, שמורה, בטבע סוב מאוד. 17718. 03'. (#1809)

■ ב.מ.מ. 1970 600, אחרי אחר־לוק מושלם, לא בבעיאה. 711204. 03'. (#18190)

■ ב.מ.מ. אר.מ. 1982, בטבע מר־חיך, 8,500. 881677. 03'. (#12124)

■ בטאל 50, 1984, מלוה על הר־ביע, 1986 + הזמנה + הגבהה. 38731. 03'. (#9643)

■ בטאל 654, סטיישן, אדום, 86. 248648. הבעבודה: 513469. (#10868)

■ בטאל 654, 7,000, הזמנה, צמיג 320232, שבר 676198. (#16989)

■ בטאל 654 שמיים, בנדה, יפה־פה. 233537. 04'. (#1311)

■ בטל־ל 654, 1986, מסטיין, 9,200 ש"ח. 50498. 055'. (#16245)

■ בטל 654, לבן 1986, 3000, בר־נדה: 622911. לשריון. (#14109)

■ בטל 81/125, 452768. 03'. (#17652)

■ בטל 125, סטרנס, ואוקסמנות, המחיר מבצע 2 בילומה, הטאנו־אל. 339723. 03'. (#14748) 282273. לט"ר דן שמר. (#13141)

■ רנו 11 ל.י.מ.מ. 1985, 26000 ק"מ + דרוי־טיים. 667552. 03'. (#15008)

■ רנו 5, 1983, אוטומטי, ראשונה, 34,000 ק"מ. 836281. 03'. (#15256)

■ רנו 9, 1983, 112,000 ק"מ מחברה, בטבע סוב. 332630. 03'. (#15417)

■ רנו 4, 1978, שמורה, טסט לש־נה. 413420. 08'. לאחרה. (#15740)

■ רנו 5, 1981, 1300, אוטומטיות, כחדשה, מחיירון. 844363. 03'. (#16138)

■ רנו 4, 1978, שמורה, טסט לש־נה. 413420. 08'. לאחרה. (#15740)

■ רנו 5, 1981, 1300, אוטומטיות, כחדשה, מח

هكذا من الاصل

אלפים

הקשר הטאיוואני ■ מתכון סודי לבישול אבקת קרמיקה ■ סיפור מצחיק על איש רציני ■ איך נכנסים לגיהנום ■ הקיץ הבא יהיה חם יותר

ירחון למדע, טכנולוגיה ומחשבים. גליון מס' 4

עריכה: תמי גיא

הקשר הטאיוואני

מאת טל שחף

קשה עדיין לאמוד את מספרם של תואמי מחשב י.ב.מ. שנמכרו השנה בארץ. לרבים זה מזכיר את בהלת הוידאו. בהבדל אחד – המחיר נמוך והתחרות פרועה. בשבוע שעבר התעורר „הענק הכחול" להשיב מלחמה נגד „התואמים המפרים" ודרשו מהמפיצים להפסיק את השיווק. ליתר בטחון, גם הורידו את מחיר המחשב האישי שלהם.

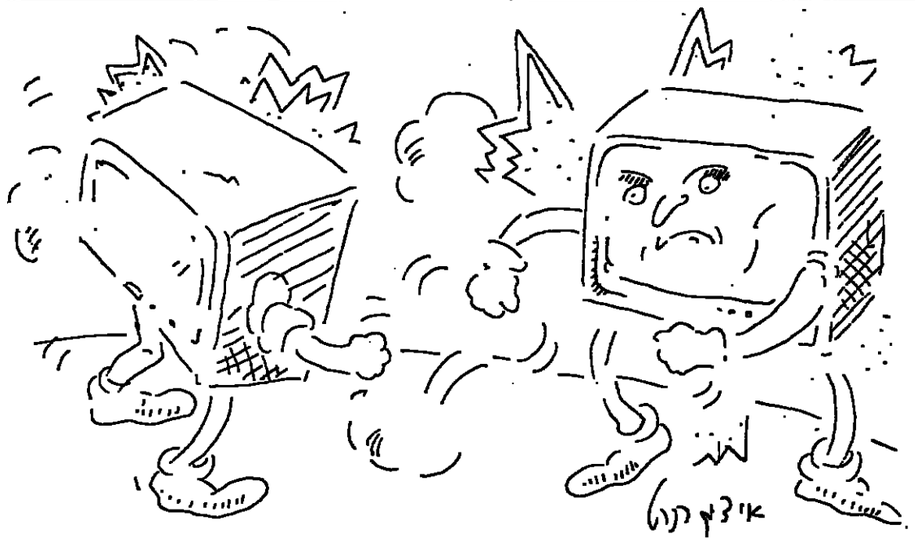

חמש שנים עברו על מחשב פרטי של י.ב.מ. בעיניים. מאז הוכרז היקף המכירות גדל והלך, ומן היקף המכר רחת של המוצרים הסובבים אותו: חלקי חומרה, מוצרי עזר, תוכנה. אך התופעה שצמחה במקביל היתה התפשטותם הנר היזה של מחשבים תואמים.

מלכתחילה חיכו יצרנים רבים להכרזת המחשב הביתי של היצרן העשיר, בציפיה כי יכתיב את התקן למחשב ביתי, תקן שיוכל יהיה לאמץ אותו בביטחון וליצור על פיו. אולם מה שמתרחש לאמתו הוא, תואמי פרטי, בארץ ובעולם, מדהים גם את קרי הרחת בי.ב.מ.

השנה, היקף מכירות התואמים באר־צות הברית עבר את מכירות מחשבי י.ב.מ. מעריכים את היקף המכירות באר־ב ב־3.6 מיליון חיקויים למחשב פ.סי של י.ב.מ. חברות המייצרות תואר־וגא מוכרכמטי. במקרים רבים מאפשרים היבואנים קניה בתשלומים, ומוסיפים תוכנות ולוחות ועוד הטבות שונות. אבל המחירים ממשיכים לרדת: יבואנים מסר יימים כבר שבו את מחסום 1000 הדולר רים ולא יעבור זמן רב עד שיצטרפו אלי הם האחרים. „בימים האחרונים לקחו ממני כמויות אדירות של מחשבים" – מספר רוני אפלקר, המייבא חלקי מחש־בים מהמזרח הרחוק ומרכיב אותם בבית מלאכה במזרח. „בארץ משווקים למחש־בים".

התחרות על ביסו של הלקוח נעשית צפופה משהו. „מחזי הרוחים נמוך" מציין אילן, „ואני צופה נפילה של החטיבת הקטנות. אני מזהיר את כל המשווקים: זה יזד מתי שהוא. ממש כמו עובדות בשוק: בבוקר הן יקרות, אחר־הצהריים יורדים המחירים בגלל ביקוש קטן. רוני אפלקר אינו מודאג. "מחשבים זה דבר שלא יפות מים באירופה הן „אוליבטי", „בל", „קר־מדרור" ואחרות. בארצות הברית מייצרות אותם חברות כמו „קורונה" או „הילטי־פקרד". אולם המלחמה הגדולה היא עם התואמים מהמזרח הרחוק: אחרי היפנים – „טאנדי", „וויסי", „קאסיו", באו הקו־ריאנים ולבסוף – הטאיוואנים. מאחיים חברות שונות נחוקות לגמרה הרחבה הזו.

לישראל פרצו הטאיוואנים בדרך המר כזרה את שיגעון הוידאו של השנים הקודמות. בחודשים האחרונים קונים הישראלים תואמי פרטי בכמויות הולכות וגדלות. מספר היבואנים גדל ואיש מהם אינו מתלונן על קשיים במכירות. אילן מ"אלעד" מחשבים בפתרתקוה מספר כי רשת החנויות שלהם מביאה משלוח אחר משלוח מטאיוון, כ־350 מחשבים במשלוח: „י.ב.מ. חספה מפלה". הוא אר־מר. "אם אני הייתי מנהל בי.ב.מ. הייתי מוציא מוצר אחר שקשה לחקות אותו." לדבריו, מחיר מכשיר המיוצר בטאיוון הוא כ־450 דולר. העלויות הנוספות בדרך מביאות אותו לישראל במחיר של כ־700 דולר ליבואן. כל השאר, עד למחירים הנר קובלים, הנעים בין 1000 ל־1200 דולר למחשב, נבנו לביסו של המשווק.

ד לפני חודשים לא רבים המחיר ריים היו גבוהים בכ־300 דולר. בימיים התייצבה התמונה: אותה מקבל מחשב עם זיכרון סטנדרטי, 256 קילובית, שני כונני תקליטונים, מקלדת כמו הוידאו. ככל שאנו מוכרים יותר, כך עולה הדרישה. המחשב השתלב בחיי הי־ומיום ומבחינה זו הוא דומה יותר לטלפון שראי אפשר בלעדיו".

על המחשבים שהוא משווק, מדביק אפלקר את שמו – מחשב „אפלקר" תואם פ"סי. גם האחרים עושים זאת. שלא כמו בתואמים מתוצרת החברות הידועות, לא מתעניינים יצרני המחשב הטאיוונים באי־זה שם הוא נמכר. אצל „אלפארמ" בלב דיזנגוף הוא נמכר בשם „גת אקס־טי". המחשב הזה מגיע בשלמותו. מטאיוון וממכר לצידו של מחשב מתוצרת ישראל – „מוד 88" – שמורכב בארץ מרכיבים מיובאים. עדד גוטפריד, מנכ"ל „אלפא־מד", מסביר כי מטאיוון אפשר להביא מר־כיבים שונים של מוצרים: „יש שם בתי מלאכה שמרכיבים מחשבים בצורה חובב־נית. אם אתה מביא מחשב כזה – אתה עשוי לחסוך מאה דולר. אנחנו חייבים לעבוד עם חברות רצינות. המחשב שאר־נתו מוכרים מיוצר עלידי מפעל המרכיב 30 אלף מחשבים בחודש. אז המחיר גבוה יותר גם ללקוח אבל גם האיכות טובה יו־תר".

מי שמנפש התכונות להיקף המכירות בשוק הטאיוני יכל למצוא אותן במדר־עות הקטנות של העיתונים. מדור המחש־בים של לוח „משיב" היה עד לאחרונה מצומצם למדי, בדרך־כלל בנושא מחש־בים ביתיים מיד שונה. עכשיו מכריזים שם על „מבצע מדהים" בפתרתקוה ועל „מבצע מרע"ש" בבית פרטי ברמתגן. יש גם נסיונות להתארגנות לצורך רכישת תואמים מרוכזת, והצעות של מעבדות אלקטרוניות לביטוחים ותיקונים. לא פר־קד גם מקומם של הקורסים לליומד שפת מחשב חדישה לאנשי מכירות בדר־תום המיקרומחשבים.

קוח המעוניין לרכוש מחשב תר־אם פרטי עשוי למצוא עצמו עם גוש חסר שימוש תוך זמן קצר, או לפחות בבעיות ותיקונים אינסופיים. כך טוענים היבואנים. איש לא יאמר שהסחורה שלו מפוקפקת. ניסו כהן, לשעבר עורך המגזין „אנשים ומחשבים", טוען כי ההחלטה תלויה בלקוח ובציפיר־תיו: „אם אתה אדם פרטי, המסוגל לאתר בעיה ולטפל בה, הפרש המחירים בין התואמים למקור שווה את הסיכון. אם אתה מוסד או חברה, וקוק למחשב לשר־מוש עסקי, אתה עלול להיתקע". כהן עצר מ, אגב, משתמש בתואם פרטי אותו רכש הרבה לפני הגל הנוכחי של התואמים הטאיוונים.

גם גוטפריד מ„אלפארמ" מזהיר: „הר־בה אנשים יפגעו. אין לי צל של ספק בכך. יבואנים רבים מחפשים דברים זולים, ואר־לה שבאים לקנות בטוחים שכל הטאיוור נים זהים. זו טעות חמורה ותהיה עוד נפר־לה של רבים".

על הסיכון שברכישת מחשב תואם מצביעים המשווקים המרושים של מחשי בי י.ב.מ. הם גם מוכנים להודות כי חלה ירידה בקניית המחשבים של י.ב.מ. קשה היום להסביר בהיגיון מדוע כדאי לאדם לרכוש מחשב פרטי מקורי של י.ב.מ. במר־חיר של כ־3000 דולר ויותר, כאשר מוצ־עים לו תואמים העושים כל מה שעושה המחשב המקורי, אך בעלות המגיעה לכשליש מהמחיר המקורי. אחת הדרכים בה בוחר היא הנסיון לסבר ללקוח עיר־קת תבילה שהמחשב הזה רק חלק ממנה. לדוגמא: בסוכנות „פרטיסי" בלב דיזנגוף מוכרים ללקוח מחשב פרטי עם תקליט קשיח, מדפסת ותוכנה להנהלת חשבונות. המחיר לתבילה כולה: כ־4500 דולר. גם ב„רשף מחשבים" מרמת גן יש מבצע דר־מה.

חברת „גטר מחשבים אישיים" זכתה לאחרונה בפרס מיוחד מחברת י.ב.מ. על הצלחתה לסבר מחשבי י.ב.מ. פרטי מכל המשווקים האחרים. אדי אדלסברוג, מנכ"ל החברה, מודה כי המכירות יורדו: „יש נסיגה מסויימת במכירות, אך קשה לדעת מהם המספרים המדוייקים. השנה האחרונה היתה משוגעת מבחינת העליה במכירות, אבל כעת זה השתנה. אני לא יודע אם ליחס את זה לתואמים המתחרים או לעונת המלפפונים". לטענתו, הקיץ הוא העונה בה קונים מתנות לילדים, והמ־חיר הנמוך של התואמים מושך רבים לק־נייה של מחשב „רציני" במקום לקנות לי־לד מחשב לשעשוע. מכך עולה, לדבריו, שהנגיסה העיקרית של התואמים היא דווקא בשוק של המחשבים הביתיים, ולא בשוק הפרטי.

ב עיה נוספת של קוני התואמים היא התאימות שלהם למחשב הפרטי המקורי. שכן אם התאי־מות אינה מוחלטת עלול להיווצר מצב בו תוכנה המיועדת לפרטי לא תעבוד על המחשב התואם או שתפעל בצורה חלקית בלבד. אחד הרכיבים הקובעים את מידת התאימות של המחשב נקרא „באיוס". זהו רכיב אלקטרוני המפקח על כל פעולות הקלט והפלט של המחשב. מכיוון שכל תוכנה חייבת להשתמש בפעולות מסוג זה, הוגן הבאיוס לצומת מרכזית בעבודת המחשב. הבאיוס המקורי של י.ב.מ. רשום ומוגן בכל העולם. נסיונות להעתיקו לפני מספר שנים גרמו לחברות המעתיקות הפסדי עוק בשל תביעות שהגישה י.ב.מ. נגדן. חברות כמו „איגל" האמריקאית פר־סו את הרגל והתמוטטו.

התוצאה היתה שבמקומות רבים תוכר נ ויוצרו באיוסים אחרים, המחקים את הבאיוס המקורי אך שונים ממנו. חברות הידועות המייצרות תואמים מספקות באיוס עצמאי שלהן. בחברות הישראליות כמו „מוד" ו„אפלקר" נכתב באיוסים יש־ראליים. ב„אלעד" מחשבים מופפים באר־שור של י.ב.מ. לבאיוס שלהם. אתרים אי־גם מוזחים לעשות גם את זה. הסיכוי שהבאיוס אינו תואם מושלם הולך וגדל בכל שהמחשב מזוהה פחות. ניסו כהן מס־פר על תוכנה מיוחדת המאפשרת לסדוד את מידת התואמות של הבאיוס. מי שאי־נו מסוגל לבדוק את התואמות, מוטב שי־היה בטוח בהימנות הבטחותיו של המר־כר.

בכה מהמשתמשי התואמים בודאי חייי־כו למקרא השורות האחרונות. השוק הש־חור המתנהל בתוכנות למחשבים התוא־מים לא פסח גם על הבאיוס. גירסאות רבות שלו מסתובבות בשוק, מועתקות מיד ליד ומיצרבות בצורה חובבית בשבבי רום. מי שמעוניין יכול להשיג ללא כל קו־שי את הבאיוס המקורי של י.ב.מ. ופשוט להתקינו במחשב התואם שלו. גם הנוכ־נות המועתקות מהוות עידוד לא קטן לר־כישת תואם פרטי. תוכנות ישראליות רבות, העולות מאות דולרים מסתובבות גם הן, מועברות מתקליטון אחד למשנהו. אפילו סוחרי המחשבים נותנים לעיתים את ידם למסחר מסוג זה.

ה מעט האחרון שנותר למשווקים המרושים הוא השירות שהם נותר־נים. אצל גטר נאים מאוד בשי־רות שהם נותנים ללקוח. אדי אדלסברוג מציין כי לא ניתן לשמור על רמת שירות נאותה כאשר מדובר במוצרים זולים כל־כך: „המוצר הטוב ביותר שלנו הוא השי־רות. אבל אם המוצר זול – כך גם רכיביו. לא ניתן להחליף רכיבים מחוים ברכיבים באיכות טובה, וגם לא ניתן לשמור על רמת שירות גבוהה בתחומים אלה".

גם מאחרים שמעבר שהקונה לא יכול לצפות לשירות של 3000 דולר ממחשב של 1000 דולר. ואם מובטח שירות כזה, משהו כנראה פגום.

חלק מיבואני התואמים מבטיחים שי־רות ואחריות למחשב שלהם. „אנחנו נותר־נים שנה אחריות" – מצהיר עודד גוטפ־ריד, „ושירות בית הלקוח במידת הצורך." גם ב„אלעד" מבטיחים שירות מהיר לבית הלקוח ואחריות על הציוד הנרכש. דומה שלא זו הבעיה שתעיק על קוני התואמים. אומר אלברטו הנדרה, מנכ"ל „עלגל מחשבים": „עם ישראל סר־מך על עצמו שיסתדר. האנשים התגברו על הפחד להיכנס לחנות ולקנות מחשב.

היום הם בטוחים שגם אם תוהיה בעיה, תמיד ימצא הטכנאי שיסדר את המח־שב." לדברי הנדרה, נפח השוק הצרכני הולך וגדל. המכירות לצרכנים הפרטיים רק ילכו ויגדלו, ולדעתו – גם השוק העס־קי יכיים לשימוש את התואמים, אך בק־צב איטי יותר. השלב הבא עשוי להגיע בקרוב מאוד, כאשר תתחיל „אלביט" לשווק את המחשבים שהיא מייבאת לחר־גים מחוץ לחברה, באמצעות „אלדור" – חברת מחשבים משותפת ל„אלביט" ולב־נק הפועלים, המשווקת את מחשבי „טר־דם" בארץ.

הסיפור של „אלביט" החל בהבאת מחשב תואם טאיוואני למכירה בתואים נר־חים לעובדי החברה. תואים נוחים? כן, 800 דולר. החברה רכשה את המחשבים באמצעות חברת הבת „אלדור". חנן רבי־נוביץ, מנכ"ל אלדור, מסבר כי המטרה הי־תה לעשות מבצע למען ילדי העובדים. „לאחר המשלוח הראשון שנמכר ב־800 דולר לעובדי אלביט, פינו לעוד כמה חוד־דים מקורבים, להשרכתי כ־14 ועדים." רבינוביץ מציין כי לא נעשה כל פירסום למכירה הזו וכי המטרה היא להמת תחזר־שים בלבד. לדבריו, נמכרים כיום מחשבי אלביט לוועדי עובדים במחיר 890 דולר בתשלום אחד או 980 דולר בתשלומים. יצויין כי גם בימים אלה מוכרים מספר וועדי עובדים את מחשבי אלביט במחיר 800 דולר ובתריסר תשלומים.

אלביט יצרה תחרות בלתי צפויה בשוק התואמים המשגשג. רבינוביץ אינו מתייחס למכה שמנחיתה אלביט על הי־בואנים הזעירים. „ניצלנו נישה של כמו־תו" הוא אומר. „אם כולם מנים מזה אז למה לא? המאפיין של הרוכשים במבצע שלנו היה שהמחשב נועד למשפחה. לא לעסקים. יחד עם זאת, איני יודע אם אפ־שר יהיה להמשיך בדרך זו. הרי היה מדר־בר בהזמנה של כמויות שהיתה אטוקסי־בית ליצרן".

י.ב.מ. יוצאת למאבק

בשבוע שעבר התעורר הענק הכחול. מסיבת עיתונאים שנערכה בתל־אביב הכריז מנכ"ל י.ב.מ., יהושע מאור, על מלחמת חורמה בכל הנקרה „התואמים המפרים". תואמים אלה מכילים חלקים מועתקים מהמח־שב המקורי של י.ב.מ. בחלקים אלה מונים אנשי י.ב.מ. את המערכות השונות שמוג־לה לתעזיק, בהן התוכנה לעבדת שרטוטים בי.ב.מ. ישראל ואת הציוד החיצוני של המחשב. החברה הדיעה למפיצי התואמים השונים בישראל, בהן חברות גדולות כמו אלביט, כי היא רואה בחומרה רבה את הפרת זכויות היוצרים על פרטי, וכי לא תהסס לנקוט אמצעים אם לא תיפסק הפצת מחשבים אלה בישראל.

מנכ"ל אלדור, חנן רבינוביץ, מגיב על ההחלטה זו כי אלביט ביטלה עצמה בכל הנוגע הדרוש, כך שיוכח כי אין מדובר בסוג כלשהו של הפרת זכויות יוצרים. בין השאר, הוחקנו במחשבים אלה שבבים שיוכנו בפעלי החומרה בברמיאל. בי.ב.מ. טוענים כי כל יבואן קיבל פירוט מדוייק של הפרות הזכויות שהוא מקיים. צעד נוסף שוקטו בי.ב.מ. הוא הורדת מחירי המחשבים מדגם פרטי ל־15 אחוז.

היתוך במקום ביקוע אטום

שיא חדש בחימום מימן

שירות מעריב

מדענים באוניברסיטת פרינסטון הצליחו לפני שבועיים להגיע לטמפרטורה הגבוהה ביותר שהושגה אי פעם, פי עשר מחום ליבת השמש. זהו ציון דרך בחיפוש אחר אנרגיה מהיתוך גרעיני. המדענים הצליחו להגיע לטמפרטורה של 200 מעלות (צלזיוס) לר־שך חמישית שניה.

„לא נרשם בהסטוריה הישג כזה של טמפרטורה כה גבוהה" אמר הארולד פרש, מנהל המעבדה, הנמצאת בניו־ג'רזי. השיא הזה גבוה פי שתיים וחצי מהשיא הקודם שקודם ב־1980 גם בפרינסטון עם ציוד ישן יותר.

שר האנרגיה בממשלת ארה"ב, ג'ון ס. הארינגטון, קורא לאירוע „ציון דרך מהר־תי". הממשלה היא שממנתה את המחקר בעבודה זו.

גם רון זוידסון, מנהל מעבדה דומה בסנן הטכנולוגיני של מסצ'וסטס, אמר בהתרגשות שזהו השג ראוי לציון.

המדענים מאמינים כי יש להגיע לטמ־פרטורה קבועה של 360 מעלות כדי ליצור מקור אנרגיה מהיתוך גרעיני. החוקרים מקווים שבמשך השנה הבאה יצליחו בא־מצעות הכר הנסיוני של המעבדה להשיג שילוב של טמפרטורה גבוהה, דחיסות דלק, ולזמן שייצרו יותר אנרגיה מזו הנדרשת לחולל את התגובה או לפחות שווה לה.

אנרגיה מהיתוך גרעיני, חלום ישן של מדענים, עשויה לשחרר את העולם מהפ־חד של מחסור באנרגיה מפני שמפעלים כאלה יוכלו לצרוך את האנרגיה שלהם ממיים, מקור שופע וכמעט בלתי־נדלה.

בנוסף לכך, יוכלו הכורים האלה לייצר הליום נקי מרדיואקטיביות בהקום התוצרת הרקדיואקטיבית המסוכנת, המיוצרת עתה מכל הכורים.

היום כל המפעלים הגרעיניים בבוס־טים על כדי ביקוע, שעובדים באמצעות פיצוח אטומים של אורנים. כשאטומים מתבקעים – הם משחררים כמות עצומה של חום המנוצל לייצירת חשמל. אבל תהליך הביקוע גם מחולל רדיואקטיביות מסוכנת והאורנים הוא מחצב יקר וגדיר.

ת הליך ההיתוך, צורות כבדות של מימן – דיוטריום וטריטיום – נדחסות בחום גבוה במיוחד עד שהן מתחברות ויוצרות הליום, תהליך זה גם משחרר כמות עצומה של אנרגיה.

הבעיות סביב תהליך ההיתוך מתמק־דות בעיקר בשני תחומים: כיצד לחמם את הדלק למידה הדרושה ובמה לאחסן באותה טמפרטורה. הצלחתם של המדע־נים בפרינסטון מעידה על האפשרות שב־עיות אלו תפתרנה בקרוב.

„זהו צעד אדיר קדימה" – אמר דייויד באלדווין, ממנהלי מעבדת ההיתוך בלי־ורמור, קליפורניה.הם (בפרינסטון) תפסו תאוצה רצינית בעניין". הצעד הבא במח־קר „עלגל מחשבים": „עם ישראל סר־מך על עצמו שיסתדר. האנשים התגברו על הפחד להיכנס לחנות ולקנות מחשב.

„כלום מאד מעודדים מהתצלחה הזו" – אומר ברטון פריד, פרופסור לפיסיקה גרעינית באוניברסיטת קליפורניה – „אבל דעו לכם שבאירופה גם משיגים תוצאות מצויינות". שם לא הגיעו עדיין לטמפר־טורה כה גבוהה אך הם הצליחו לשמר טמפרטורה גבוהה לזמן ארוך יותר.

הצעד הבא של המחקר בתחום ההי־תוך הוא להגיע לנקודת איזון, שבה כור ההיתוך יוציא אותה כמות אנרגיה שמר־שקעת בו.

בעולם ידועים ארבעה פרוייקטים, שמנסים להגיע לנקודת האיזון הזו – כר־לם מבוססים על המודל הרוסי שידוע בב־יתי „טוקאמאק". בנובמבר השנה, יתקיים ביפן כינוס בינלאומי ובו יזוהו הממצאים מארבעת הפרוייקטים: נוסף לפרוייקט האמריקני יש אחד בקלהאם, שבאנגליה – פרוייקט איזוטי משותף שכינויו „ג'ט". פרוייקט רוסי בעיר קורצ'טוב ופרוייקט יפני, שכינויו "JT 60". המתנהל בעיר טוקאי־מורה.

ההצלחות האמריקניות באה בזמן המתאים. „הפרוייקט שלנו לא נמצא בד־חום עדיפות ראשוני של הממשלה" – מסביר פריד, שמספר כי התקציב קוצץ בכ־15 אחוזים מהשנה הקודמת.

מתכון סודי לבישול אבקת קרמיקה

מאת עודד שורר

למועדון האקסקלוסיבי של יצרני הקרמיקה הצטרפה גם ישראל. אין הכוונה לקדרות או חוג בבית־ספר עממי. המדובר בחומר של העתיד. זהו חומר יותר קל, עמיד לחום ולא מוליך חשמל. ב„רמי" של כור צופים ייצוא של עשרה מיליון דולאר תוך שלוש שנים.

קרמיקה זה לא רק מתנות לחתונה. החומרים הקרמיים הם חומרי העתיד. דן שנבל, מנכ"ל חטיבת הקרמיקה והזכוכית של „כור", מספר על השינוי שעבר החומר בשנים האחרונות. זהו ממש חומר פלא, עמיד בפני כל עינוי טיני שעוד לא הומצא. השימושים החדשים בחומר הביאו ותוום זה לשני בחשיבותו בעולם מבחינת היקף ההשקעות, אותו ענף האלקטרוניקה.

במועדון האקסקלוסיבי של יצרני הקרמיקה חברה גם ישראל. פעילות המחקר והפיתוח בשני מפעלים בחטיבת הקרמיקה והזכוכית של „כור", מפעל „רמי" בעכו ושלוחה בצרת־עילית הפכה אותו לחברים שווי־זכויות.

עמידות בטמפרטורות גבוהות ובעומס כבד, חביאה לכך שגם חלקי מתכת בנוי מטוסים מוחלפים בחומרים קרמיים. יתרונות נוספים שלהם הם הדיוק של המוצר הסופי עד לאלפית המילימטר, הע־דר קרינה עצמית (חשוב לתעשיית האל־קטרוניקה) ואי־הולכת חשמל.

במפעל „רמי" מייצרים, למשל, מעין ברזים קרמיים להולכת פלדה מותכת השמדים בטמפרטורה של 1,800 מעלות, וכדורים קטנים, שנועדו לסייע בטחינת חומרים מוצקים ובערבול תמיסות. בשלר־חה בצרת־עילית מייצרים שביבים דקים מחומר קרמי, עליהם מדפיסים מעגלים אלקטרוניים לציוד מחשבים, וכן חלקים למנוע העתיד של הטנק האמריקני עבור חברת הענק למנועי דיזל „קאמינס".

אין ספק שזה נשמע זוהר יותר מאשר ייצור צלחות וספלים. „ישנם שלושו מפעלים בשלם המייצרים ברזי קרמיקו להולכת פלדה מותכת. המוצר שלנו מבר־סס על חומר גלם מקומי – מגנזית – הנ־יוצר במפעל פריקלס שבנגב של קבוצת 'כימיקלים לישראל'. לא המצאנו את הגל־גל, אך המוטחים שלנו פיתחו תהליך יי־צור מיוחד שבו גם חומרי גלם יחודיים וכך מתקבל מוצר עמיד יותר, בעל אורך חיים ארוכים יותר, הנמכר במחיר הנמוך מזה של המתחרים בחו"ל", אומר שנבל.

הכל נולד במפעל „רמי" בעבו שהר־קם ב־1970. אותה שנה רכשה „כור" ידע לייצור קרמיקה תעש־ייתית ממפעל תעשיות מחצבי ישראל (חמ"י). לאחר מכן נרכשו טכנולוגיות יי־צור של אבקות קרמיות בחו"ל, אך המפ־על התבסס בעיקר על פיתוח עצמי ועבו־דה מאומצת של אנשי מחקר ישראליים, שהשתלמו בחו"ל וחזרו „לעשות ציונות" בישראל, כמו איתמר ישראלי, העמד בר־אש מאמצי המחקר של הקרמיקה התעש־ייתית. המפעל נכנס לתחומים בהם היה חלל בשוק העולמי והגיע מייצא של 30 אלף דולר לשנה בתחילת דרכו ל־6 מיליון דולר מכירות הצפויות ב־1986. תוך שלוש שנים הם מצפים לייצוא של 10 מיליון דולר.

אותה לא שואל עקרת בית על המודות הקטנים של הבישול שלה. לדברי מנכ"ל חטיבת הקרמיקה והזכוכית של „כור" – הכל טמון בהרכב התערובות של חומרי הגלם, מהם מייצרים את החומרים הקרמי־ים בצורת מוצר מוצק מוגמר או בצורת אבקה קרמית. הערבוב והטחינה המדויי־קת בכמה שלבים עד לאפיית התערובת המוגמרת בתבניות מיוחדות בתנור מתוחד כם השווף אותה בהדרגה עד לטמפרטורה של 1,800 מעלות הם לב העניין. הידע והד־תחכום טמונים פה – בתהכון שפותח בא־רץ. ונבור מתכון כה מוצלח משלמים בחו"ל הון. למשל – חומרי הגלם לייצור אבקה קרמית נרכשים בחו"ל במחיר של 400 דולר לטונה. המוצר הסופי לאחר ותר־ליך האפייה נמכר ללקוחות זרים ב־10,000 דולר לטונה. „מרכיב חומרי הגלם, העבודה והאנרגיה במוצר הוא קטן. אנו בעיקר מוכרים ידע", אומר דן שנבל.

מה עשים ב„רמי"? – חומרי הגלם המ־גיעים למפעל עוברים תהליכים של טחי־נה בדרדים מדולים. כל זאת כדי ליצור אב־קה בגרגרים קטנים במיוחד. אם יש צורך באבקה עדינה יותר, מועבר החומר לדור־דים בהם מבוצעת הטחינה בתמיסה דמו־בה. לאחר מכן חוזר החומר למצבו המקו־רי בתהליך יבש מהיר.

לאחר שהחרבב המדרייך של החומרים באבקה וגדל הגרגרים משביע את רצונם של המומחים, נכבשת האבקה במכבש אל מגשים הנושאים אותה אל התנור. החומר נאפה בין 24־48 שעות בתנור גז גדול. השריפה בתנור מחיכה את האבקה יוצר־רת קשרים חדשים בין המולקולות של החומרים בתשרובת. לכן יש חשיבות רבה לשינוי „ייקי" מבוקר של הטמפרטורות בתנור בתהליך השריפה.

כיוון שכל שינוי במעלה קובע כאן, מבקר מחשב את התפעלה של המעברים החדמת אויר מבחוץ. יד אדם לא היתה מסוגלת ליצור אותם התנאים בכל פעם, בכל שלבי השריפה, כדי לשמור על אחי־דות המוצר ועל איכותו. לאחר השריפה עוברים חלק מן המוצרים מעין עיבוד שבבי זעיר, שנועד להתאים את ה„סוסים" למידה המדייקת הנדרשת.

עד גדול קדימה עשה המפעל עם פיתוחה של אבקה קרמית בעלת תכונות מיגון המנצל היום ביי־צוד ציפוי לכספות, לייצור אריחים זעירים בגודל סנטימטר מרובע, שנועד לתפירה כשכבת־מגן קלה וחזקה באפודי־מגן לח־בלנים, למשל ולייצור שכבת מגן חסונה להפליא וקלה לרכב קרבי משוריין.

תהליך הפיתוח של האבקה אך שנה, עד שהגיעו ל„מיקס" הנכון של החומרים המרכיבים אותה, התחמוצות שיש להר־סיף לחומרי הגלם, מספר תהליכי הטחינה הנדרשים וכו'. שנה נוספת הזיעו ב„רמי" על התהליך המדייק שיאפשר ייצור לר־חיות קרמיות בעלות תכונות המיגון הרצ־ויות. לא סתם השוויגו את תהליך הייצור למלאכת מחשבת של „שף" מדוגלם.

לאחר השלמת הפיתוח עלה המפעל על המפה העולמית. חברת אלקטרוניקה אמריקנית, מן המובילות בעולם, פנתה ל„רמי" בהצעה לייצר עבורה את האבקה הקרמית כחומר גלם לייצור „מצעים" זעי־רים, עליהם יודפסו מעגלים אלקטרוניים. היתרון בשימוש בקרמיקה סמוך באדישו־תה לחשמל, לחום וקור והעדר תהליכי התפשטות והתכווצות. מה פתאום – אמ־ר להם הישראלים – אנחנו רוצים חלק מן העוגה. לבסוף סוכם, כי המפעל ישווק למפעלי החברה האמריקנית באה"ב, סי־מנס־ר וטיוואן, אבקה קרמית וכן מצעי קרמיקה זעירים מוגמרים.

לצורך הייצור השוטף של האבקה, מצ־מי הקרמיקה ואריחי המיגון, הוקמה חש־לחה בצרת־עילית. המפעל שם נחנך לפ־ני שלושה חודשים. בשנתיים שחלפו הושקע ב„רמי" 3.5 מיליון דולר – בסב־נים, בתנורים, בציוד מחיה ומכבשים.

לאחר שהושגה מומחיות בתחום חדש־ני זה, החלו אנשי המחקר ב„רמי" לפתח מוצרים בעל ערך מסחרי רב באיכות טר־בה מזו של מתחריהם בחו"ל. כך החל המפעל לייצר כדורים קרמיים לערבוב תמיסות בתעשיות הצבע, חומרי נפץ וצבעי דפוס. היתרון בשימוש בקרמיקה הוא „אדישותה" לתהליכים כימיים ועמי־דותה בשחיקה. הקרמיקה אינה „חוקפת" חומרים עימם היא באה במגע בתהליך הסחיטה או הערבוב ומשיחה מעט מאד פירורים מעצמה. ההתמחות של „רמי" היא בכדוריות בגודל פינה, כיוון שבר־תום זה יש רק יצרן אחד או שניים המוב־טח להם שוק גדול. גם מוצר זה עלה לס־דר היום לאחר הזמנה של יצרן זר – הפעם יצרן צבעים לרכב באה"ב – „בי.פי.ג'י." – המשווק, בין היתר, את צבעי הרכב עבור חברת „פורד".

כיוון שמועדון יצרני הקרמיקה הוד־עשייתית מצומצם, עובדות החדשות בב־הירות מאוחר לשני וכל הלקוחות הפוטר־ציאליים מיד שולחים „נציגים דיפלומטיים" לבדוק „מה יצא להם מזה".

אחרון אחרון חביב – מגע העתיד. יחבר נוח, יותר חסכוני, יותר יעיל וכמובן יותר זול להשתמש בנועים שחלקם הגדול עשוי חומרים קרמיים. „רמי" נכנס גם לתחום זה. על פי חוזה עם חברת מנועי הדיזל האמריקנית הגדולה „קאמינס" – ייצר המפעל בארץ מערכת פליטה למנועי דיזל גדולים. חלק מן המו־מן לפרוייקט הפיתוח הגיע מ„קאמינס" וחלק הוא מענק מן המדען הראשי של משרד התעשייה והמסחר.

למה מקרמיקה? – חומר יותר קל, אינו סובל מהתפשטות והתכווצות כתוצאה ממעבר מהום לקור ולהיפך, מאפשר מוצר־לת יעילה יותר של הדלק כיוון שיכול לעבוד בטמפרטורות גבוהות בהרבה מר־מע הנתכת הסוכר וכושר מפליא של עמי־דות בשחיקה. ייצור מנע קרמי יהפך את תהליך שיפוץ מנועים להסטוריה תביבה, יבטל את הצורך במערכת קירור ומיכה מסורבלת ו„יעבור" את הטיפולים התקנו־תיים במנע הרכב הנדרשים היום.

מחיצת חומר הגלם בדרדים מדולים (צילם „ישראל מאיר")

מה חדש בעולם

לחלוב את השוק

תוך מספר שנים אפשר יהיה לגרום לפ־רה להגביר את תפוקת החלב שלה ב־10% עד 40% כמעט בן־לילה. חברות אמריקני־ות עובדות על טכנולוגיות של הדבקה גר־סית שמבודדת את הורמון הצמחיה של הפרה. החוקרים בדדו את הורמון הגדר־לה מבלוטת יותרת המוח והעבירו אותו לתאי בקטריה. לאחר שהבקטריה מתרבה ההורמון מופק ומטוהר.

חברת מונסנטו, מקווה שהשוק הפו־טנציאלי יגיע למיליארד דולאר בשנה והיא אכן מובילה את העדר. המוצר שלה עובר בדיקות בשטח כבר ארבע שנים בא־מצעות אוניברסיטת קורנל ושנה ממתי־נים בחברה לאישור של הרשות לאוכל וסמים (F.D.A.) לשווק את החומר ב־1988.

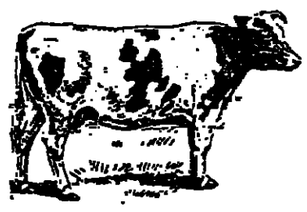

המבקרים את השיטות הביוטכנולוגי־ות דורשים בדיקות נוספות בטעמה שיי־צור מוגדל של חלב עלול לפגוע בכל הק־שור באדמות מרעה (הפרות המוצלחות יותר גם אוכלות יותר – כ־20%) והחוד־קות ההורמונליות הנרומה למתח בעדר.

גם החקלאים לא מאושרים מהמחקר. מחקר של קורנל צופה שאם אכן תגדל תפוקת הפרה הרי שבארה"ב יחדקקו לכ־25% פחות פרות וגם פחות מחלבות – כ־32%. אם אכן יתמשך התהליך – תוצף המדינה בהרבה חלב.

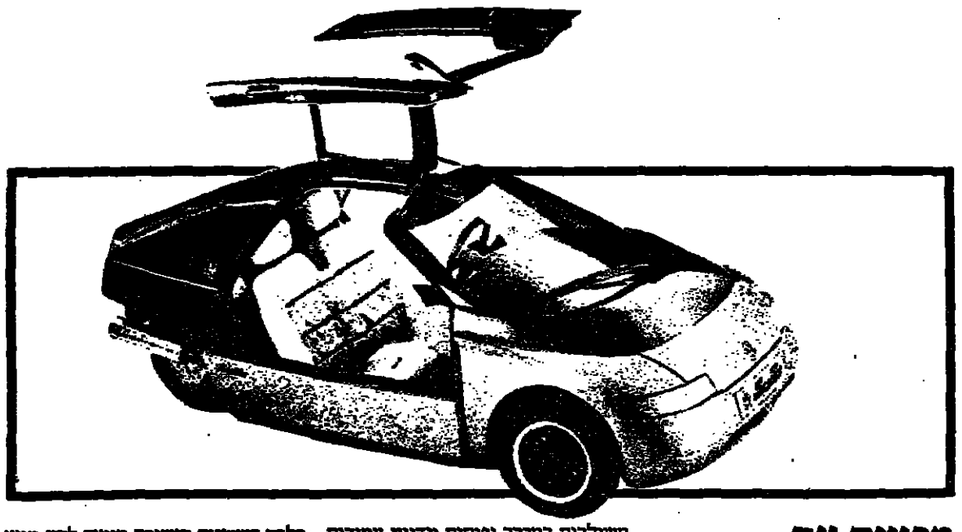

מכונית עם שלושה גלגלים

מרכז המחקר של חברת פולקסוגן חשף לאחרונה רכב ניסוי שונה מכל רכבי הנ־סוי שפותחו והעצו לציבור עד היום: רכב תלת־גלגלי, בעל שני גלגלים קדמיים והנ־עה קדמית וגלגל יחיד מאחור, המחובר לזרוע מסתובבת הדומה לזו של אופנוע. הרכב, המכונה „סקוטר", הוא דגם ניסוי, המשלב חסכון של אופנוע עם נוחיות וק־לילות של מכונית ספורט.

אחד ההישגים החשובים של מעצבי הסקוטר היה המבנה האירודינמי שלו: מקדם גרר של 0.25 בלבד לרכב, שאורכו 3.17 מטר, רוחב 1.5 מטר וגובה 1.24 (לשם השוואה, מידות הפולו, הדגם הקטן ביותר של פולקסוגן: 3.56 X 1.58 X 1.35). מקדם הגרר הנמוך, הקשה להשגה ברכב קטן־מימדים, הושג בין השאר הר־דות לשמשות מאוחדות עם הגוף, פגשים משולבים במרכב ופנסים וידיות צמודים לשטח הגוף.

הסקוטר נבחן עם שני מנועים: מנוע בנפח 1.05 ליטר והספק של 40 כח־סוס ומנוע הזדקת דלק בנפח 1.4 ליטר והספק של 90 כח־סוס. עם המנוע הקטן השיג הסקוטר מהירות מירבית של 160 קמ"ש ויזקק מ"ס ל־100 קמ"ש תוך 14.8 שניות. המנוע החזק יותר הביא את החלת־גלגל למהירות מירבית של 220 קמ"ש והשיג תאוצה מ"ס ל־100 קמ"ש 8.5 שניות – תאוצה זהה לזו של גולף GTI 16V בעל מנוע בהספק של 136 כח־סוס.

ה„סקוטר" גם חסכוני בדלק: ממוצע הצריכה שלו (90 קמ"ש/120 קמ"ש/שטוח עירוני) עם המנוע הקטן הוא 19 ק"מ לל־טר ועם המנוע החזק יותר – 16 ק"מ לל־טר.

הבעיה לרכב, שמשקלו 550 ק"ג, היא קלה באשר שתי הדלתות שלו אינן אלא כנפיים, המחוברות בצירים אל הגג ונפתר חות כלפי מעלה. הוא מיועד לשני נוסעים בלבד. כשטח הישיבה מיועד להם מגיע ל־1.1 מ"ר. *לח המכשירים עשוי בחצי גר־ון מול פני הנהג ועוצב כך שיהיה קריא וברור. הא הכפתת הוא מתיק ומיתן לשול־פו כחיק עבודה נישא.*

פולקסוגן איזה מתכוונת, בשלב זה, לייצר את הסקוטר, אלא ללמוד ממנו על אפשרויות פיתוח עתידיות ולבחון באמצ־עותו רעיונות חדשים וחקוריים.

חברת לוז מבצעת פרוייקטים בהודו

חברת „לוז אינטרנשיונל בע"מ" החלה בביצוע פרויקט מחקר במדינת פונג'אב שבצפון הודו. הפרויקט החל באחד באפ־ריל והוא יימשך כחמישה חודשים. את הפרויקט יבצע בשותפו, פרויקט ארצות־הברית לסחר ולפיתוח וממשלת הודו.

הפרויקט יכלול תחנת כוח בהספק של 30 מגוואט, שדה סולארי, שישתרע על פני שטח קליטה כולל של 200,000 מ"ר, דוד המטוגל לשוקף פסולת אורגאנית ו/או פחם. הרעיון שהי אלטרנטיבות למי־קום הפרויקט של „לוז". בחירת האתר הסופי תעשה עלידי חברת חשמל מקו־מית.

דבר אנגלית, תשמע יפאנית

ליפאנים יש פרנון לבעיה טיפסית של תקשורת עם המערב. הפעם – הכוונה לשני אנשים, משני עבריו של קו הטלפון, המשוחחים ביניהם בשתי שפות שונות. משרד הדואר היפאני החליט לממן מוד־קד של שתי חברות מחשבים, המפתחות טכנולוגיה מיוחדת לתרגום בזמן אמיתי מאנגלית ליפאנית ולהיפך. המערכת הזו מתוכנתת לשנת 2000.

נידרה פתוח מתוחכמת, עם אוצר מלים מוגבל, שתתרגם משפט אחד מש־פט, תיכנס לפעולה כבר ב־1993 כסיוע לעובדים במרכזיות בינלאומיות.

שתי החברות השקעה 75 מיליון דולר־אר על מחקר ופיתוח במשך חמש עשרה השנים הקרובות. רוב המימון יגיע מהמ־משלה אבל גם מהשקיעים כגון חברת גי־פון והיטאצ'י. אנשי הפרויקט מקווים *ליישם את הטכנולוגיה הזו גם לשימושים* אחרים מעבר לשיחות טלפוניות. למשל: הכתבה אוטומטית או מכונות שיתרגמו תוכן שמדפס ביפאנית – באנגלית ולהי־פך.

גן החיות של סאן־דיאגו משתמש במחשב יבמ/38 האוסף נתונים ממושרות זואולוגיים אחרים, מכללות ואוניברסיטאות, אשר מטרתו לשמור על אוכלוסיות בעלי החיים בעולם במצב בריאות הקיק. בתמונה: זוגיים של גן החיות מאכתן מתוכים חיוניים על האוראנג־אוטאנג.

هكذا من الاصل

פרופסור ריצ'ארד פיינמן:

סיפור מצחיק של איש רציני

מאת טל שחף

נגן הג'ז המוכשר הוא גם מפצח זריז של כספות. חוץ מזה, פרופסור ריצ'ארד פיינמן זכה בפרס נו בל לפיסיקה. רוב הציבור האמריקני לא שמע עליו עד שהחליט בשובבות רבה לפרסם את הב יוגרפיה המרתקת שלו „אתה בטוח מת לוצץ, מר פיינמן" שהפכה לרב־מכר. הוא עשה למדע מה שעשה איאקוקה לעסקים:

צלצל הטלפון בשעה ארבע לפנות בוקר הקפיץ אותו מהמיטה.

"פרופסור פיינמן?" שאל מישהו בקול נרגש.

"כן" ענה. "מי זהו אתה יודע מה השעה?"

"חשבנו שתרצה לדעת" ענה הקול, "זכית בפרס נובל."

"פרס או לא פרס, אני ישן עכשיו. תתקשר מחר בבוקר" ענה פיינמן וסגר את השפופרת.

"מי זה היה?" שאלה אשתו כשחזר למיטה.

"אמרו לי שזכיתי בפרס נובל" ענה פיינמן ונרדם.

השנה היא 1965. פרופ' ריצ'ארד פיינמן, אחד המומחים המבריקים בתחום הפיסיקה התיאורטית זוכה בפרס נובל לפיסיקה. אלא שפיינמן, שהיה מוכר כבר שנים רבות לפרקן, התפרסם לא רק בשל עבודתו המדעית. הוא ששמעו עליו כצייר כשרוני, אנשים הכירו אותו כנגן ג'אז וכמי שה, ושמר מדע גם במפצח כספות זריז. הצבא האמריקאי, לעומת זאת, קבע שפיינמן אינו כשיר לשירות מסיבות פסיכיאטריות. באמת"ב הוא מפרסם כמעט כמו לי איאקוקה או ג'ון קולינס. בעקבות הביוגרפיה שלו שהגיעה רשימה. ברשימת רבי המכר. מתרגמה: „אתה בטח מתלוצץ, מר פיינמן". (קטעים ממנה התפרסמו ב„דבר השבוע").

ריצ'ארד פיינמן נולד בשנת 1918 למשפחה יהודית בעיירה קטנה הסמוכה לניויורק. כישרונו התגלה באותם ימים במעבדה האלקטרונית שבה לעצמו. בין המכשירים שהרכיב היה מקלט רדיו שנבנה בתוך ארגז מעץ ושבעקבות הצלחתו נקרא ריצ'ארד הקטן לתקן כל מקלט רדיו שהתקלקל בעיירה. פעם אחרת בנה פנמן אוועקה ר„מילכו" את דלת חדרו. כשהחזו הדיו באותו ערב, ונכנסו לחדרו, השמיע הפעמון צלצול אדיר וריצ'ארד זינק באושר ממיטתו: "זה פועל! זה פועל!"

ב שנת 1935 התקבל פיינמן ללימודים ב„אם.איי.טי", המכון הטכנולוגי של מאסאצ'וסטס. מכאן ואילך החלה הקריירה המרהיבה שלו בעולם הפיסיקה. בתיאור זיכרונותיו הוא מעידיף לדלג על ההישגים המקצועיים האלה ולהתרכז בחוויות המשעשעות והמעלולים שעולל. בין השיטין ניתן לגלות עדויות גם להישגים הממשיים. כך למשל הוא מספר על תקופת האוניברסיטה: "שני חברי לחדר היו מבוגרים ממני, ולדו פיסיקה תיאורטית. פעם שמעתי אותם מתווכחים על סוגיה בפיסיקה. שאלתי אותם: מדוע איננכם מנסים להשתמש בגוסחת באוזנאלאיז? התבוננתי למשור את ברגלי עליה קראתי בסקרה באציק לופדיה. לא למדתי את הנושא לפרקן ואפילו את השם „ברגלי" לא ידעתי לבטא כראוי. הסברתי להם למה אני מתכוון והם מצאו שזה, אכן, הפתרון הנכון."

את מוצאו היהודי ממעט פיינמן לדבר כיר. לעיתים מסתבר כי אי־אפשר להתעלם מזה. כך, למשל, הוא מספר על אגודת הסטודנטים היהודים באם.איי.טי, אחת מהאגודות הרבות שפעלו אז בקמפוס. "ליהודי לא היה כמעט סיכוי להתקבל לאגודה לא יהודית," מספר פיינמן, "ואני הוזמנתי לאסיפה של האגודה היהודית: פרביזנאדלוא היה שמה. הם לא חקרו אותי כלל לגבי יחסי ליהדות."

פיינמן מעיד על עצמו, שכושר "התבדיחות" לא היה נחיר לו, וכשהיה עובר ליד קבוצת סטודנטים שישבו עם בנות, היה נחקף פלצות. הבחורות העבירו לו קורס בדרכי נישה לנערה, ופיינמן הצעיר פנה, וחדור סרק ותשוקה, למלצרית יפה וראה זה פלא: זו הסכימה להתלוות אליו למסיבה ויקודים. חבריו היו מרוצים מאוד כשסיפר להם על כך, עד שגילו שמדובר במלצרית. "זה לא בא בחשבון" פסקו, "נמצא לך נערה של ממש". ואכן הם שכנעו את המלצרית שלא כדאי לה לצאת עם פיינמן, ומצאו לו נערה הולמת. מלבד כישרונות השידוך האלה, לא היו בסגולתו סמנים מיוחדים.

שש שנים מאותו יום ואילך, ונתחתן פיינמן עם ארלן. הנישואין נמשכו זמן קצר. בשנת 1946 נפטרה ארלן ממחלת השחפת והוא נותר זמן רב לבדו. בשנת 1954 התחתן שוב, התגרש ולאחר מכן התחתן בשלישית. כום הוא נשוי לגוונת, ילידת אנגליה ולהם שני ילדים.

הקריירה המקצועית של ריצ'ארד פיינמן החלה בתקופת לימודיו באוניברסיטת פרינסטון. תואר אקדמאי עוד לא היה לו, אלם המלחמה באירופה היתה בעיצומה, והוא התגייס לעבוד במסגרת צבאית על פיתוח מחשב ארטילרי ואחראי על פתח סב"ם, שני מכשירים שהיו חידוש מרעיש באותם ימים. כשחזר לבסוף לפרינסטון, בתחילת שנות הארבעים, הוזמן לעבוד בצוות מחקר סודי, שעסק בנושאים להפרדת איזוטופים של אורניום. לא ברור היה להיות פיסיקאי כדי להבין שמדובר בסיומות לפיתוח פצצה אטומית.

גם בזמן העבודה המדעית האטומית, מצא פיינמן זמן להתבדחויות. כך למשל, התעקש בצנזורה שנואת נפשו. במכתבים שהגיעו אליו היו משובצים סימנים מרוחים ובלתי מובנים. "זה צופן" הוא הסביר לצנזור, "אבל אין לי את המפתח לצופן. זה משחק שאני משחק עם המשפחה. הם שולחים לי את הצופן ואני מנסה לפענח אותו." הצנזור נאלץ לבלוע את הצפרדע. מאוחר יותר פיינמן למד להשתמש בצנזורה בצורה מעשית. כאשר גילה פירצה בדרך המחנה, כל שהיה צריך לעשות הוא לכתוב על כך במכתב לחבר. למחרת כבר תוקנה הגדר.

הילוול בצנזורה לא נבע מהקלת ראש בביטחון. נושא אבטחת המידע במחנה היה קרוב ללבו, והוא הטיף תמיד למדענים לשמור על מסמכיהם. לאחר שנה של הפצרות חוזרות ונשנות הצליח לשכנע את המנהלים להביא אוזנות ביטחון וכסף פות. לנראה מנעולי הביטחון הוא התבר לא הוזלהבות, נטל אחד ופירק אותו לגורמיו. לאחר שלמד את דרך פעולתו המשיך וקנה ספרים שעסקו בפריצת כספות. "הם אחד הסביר לידיד, חובב מנעולים גם הוא, בעיה שנתקל בה בפריצת מנעול של 8000 אפשרויות. לפתע נשמע „קליק" והמנעול נפתח. "העמדתי פני מוטרדת", מסר פיינמן, "ומאז נרבים שריצ'רד פיינמן הוא מפצח כספות מקצועי, מוטרדה גדול. רציתי להצדיק את המוניטין שלי, ולא סמכתי על כך נוסף – את כל שעות הפנאי שלי הקדשתי למנעולי כספות ולניתוש צופנים."

שנים לאחר מכן, כשביקר במפעל לאורניום, הסבירו לו המארחים בגאווה שהמסמך העסקי בנושא הביקור נמצא בכספת, והמזכירה היחידה הידועה את הצופן נמצאת בחופשה. פיינמן ביקש לבדוק את כוחו ולהזדהות הכל הצליח תוך עשר דקות לפתוח את הכספת.

ילדו בוהר, הפיסיקאי הדני הדגול, נהג לשוחח שעות עם פיינמן ובנו מספר כי אבר שפיינמן היחיד שהיה אומר את האמת בלי לחשוש מאיש. פיינמן מספר גם על פגישותיו עם אנריקו פרמי, הדיאורטיקן המפורסם ועם ג'ון פון־נוימן, המתמטיקאי שהפך את תורת המתמטיקה על פניה. עם אדוארד טלר, המוכר כאבי פצצת האטום, עבד באופן קבוע.

עיקר עבודתו של הצוות, בו השתתף בביתי המדענים של פרינסטון, היתה תיאורטית. לאחר זמן־רבה הוזמן צוות המחקר אל המתחנה הצבאי בלוס־אלמוס שב־ניו־מקסיקו. פרוייקט "מנהאטן" נכנס להילוך גבוה. מאות מדענים: מתמטיקאים, פיסיקאים מהנדסים וטכנאים רוכזו בלוס־אלמוס, ועבדו בקדחתנות בצוותי עבודה. על עבודתו זו הוענק לפיינמן בשנת 1962 הפרס על־שם לורנס. הוא, מכל מקום, אינו מתייחס בסיפורו להישגיו המדעיים, אלא לאווירה המיוחדת ששרה במחנה.

תת הבעיות הראשונות שהעסיקו אותו היתה באיזה צוות פיתוח הוא יעבוד. כדי להחליט הוא עבר בין הצוותים ופיזר רמזים בין כולם כי הוא מעוניין להצטרף אליהם. ראשי הצוותים שהיו מעוניינים במדען ברמתו סיפרו לו על נושאי העבודה של הצוות. מצפתו הציק לו, הוא מספר, על כך ששיטה בד לק מהם, אולם כך הגיע לעבוד בצוות המעניין ביותר.

כאשר נערך הניסוי הראשון בפיצוץ האטומי, שהה פיינמן בניו־יורק בחופשה קצרה לאחר שאישתו נפטרה. הודעה דחופה שקיבל אמרה: "המתינו שמד להיוולד." פיינמן מיהר לחזור ללוס־אלמוס. לפני הניסוי, כך הוא מספר, חולקו לצופים משקפים כהים במיוחד כדי להגן על עיניהם. הבעיה היחידה היתה שחרך המשקפיים הבצבוצה הגיע בדיוק בין כולם כי הוא נאלץ לחבוש אותם מעל לעיניו

איך נכנסים לגיהנום

אריאל שצ'ופק

בעזרת השעמון, הנרות וספר התפילות, כמובן. איך פותחים את הבריצה המכנית מבלי לשבור את תוכנה? פונים לאיש מקצוע, הגב. אין לוקחים את המפתח התלוי לצווארו של חד־זקרן? העלמה שהצלנו משבי הדרקון תעזור לנו. איך נפטרים מקוסם שהשתגע? קוראים לשד. איך מוציאים את תוכנו של ארון תצוגה חתום? חוזרים בזמן לימי בית המוזיאון. איך יוצאים מהמבוך? איך שורדים את הבנק? איך מעלים את הדלי הקסום? למה יושבים אנשים שפויים שעות, ימים וחודשים ליד מחשב ומנסים לענות על השאלות האלו?

"אתה נמצא בשדה פתוח, ממערב לבית לבן שדלת הכניסה שלו חסומה. יש כאן תיבת מכתבים קטנה". זו תחילתו של ZORK ואת ההמשך אתה קובע. אתה יכול לפתוח את תיבת המכתבים ולקרוא את העלון הנמצא בתוכה, ללכת מסביב לבית ולחפש כניסה, להמשיך באחד השבילים המובילים ליער או כל דבר אחר העולה על דעתם. כך תיצור יחד עם המחשב סיפור הרפתקאות בעולם התת־קרקעי של ממלכת ZORK, עולם המשלב בהומור מוטיבים מז'ול ורן, לואיס קרול, ה.ג. וולס, סטיבנסון, האגרד, האר חים גרים ומי לא. סיפורים אחרים נוצרים כאשר הנך מנסה להסתדר על כוכב זר בעזרת רובוט המזיל דמעות שמן כאשר מדגדגים אותו או כאשר המארחת בסטי־בה לה הרמנת נרצחת, ואם לא תמצא את הרוצח מהר תאסר כחשוד העיקרי!

משחקי הרפתקה (ADVENTURE GAMES) הם אחד מהישומים יוצאי הדופן שנוצרו מתוך מחקר ותיאוריה בתחום ה"אינטליגנציה המלאכותית". העיקרון פשוט: מגדירים "עולם" ובו מקומות וחפצים. ב"עולם" זה נעה ופועלת דמות המכונית ע"י הוראות המשתמש במחשב. שני ה"עולמות" יצרו החוקרים מתערובת של ספרי האגדות והרפתקאות הקלאסיים. מאותה בדיחות דעת של החוקרים שמילאו את תוכניות המחקר בזכרונות הילדות שלהם, נוצר בעידן "המחשב הביתי" כלי בידורי עם אפשרויות אדירות – ספרות אינטראקטיבית.

ADVENTURE היה המוקדם יותר והמוגבל יותר באפשרויותיו, בעיקר בתוך ההוראות אשר היה מוגבל ל"נושא ונשוא" ("פתח הבקבוק"). ממנו התפתחו משחקי מחשב גרפיים בעיקר, כלומר תאור המקרמות והחפצים ב"עולם" הוא ברובו ע"י תמונות והחלק המילולי הוא מינימלי. משחקים אלו יוצרים "סרט" יותר מ"ספר".

"עולמות" של משחקי ההרפתקה הנמצאים היום בשוק הם מתחומי האגדות, ההרפתקאות, המדע הבדיוני, ספרי בלבש, וכו'. במקרים רבים נבנה ה"עולם" סביב ספר, סרט או סדרת טלוויזיה מפורסמים (דאלאס, פרנהייט 451). "צאצאים" של ADVENTURE ניתן למצוא אצל הרבה חברות, וקיימות גם תוכניות ליצירת משחקים כאלו. את ZORK ו"צאצאיו" משווקת, למיטב ידיעתי, חברה אחת בלבד – INFOCOM.

איכותו של משחק הרפתקה נמדדת ע"י מספר גורמים. מורכבות ה"עולם" בו משחקים. האם נשמרת הלוגיקה הפנימית לכל אורך המשחק. דרגת הקושי של הבעיות ומידת ההגיון שבהן. מידת ה"חופש" הניתנת לשחקן לבחור מסלולי התפתחות לסיפור. גורמים אלו ואחרים (הנושא, רמת הגרפיקה וכו') הם הקובעים אם המשחק עלול לסכן שלום בית בגלל התמכרות השחקן, או שהמשחק יוגח לאחר מספר שעות.

לדוגמא (שוב מ־ZORK) מורכבות המסלול הנדרש מהשחקן בכדי להגיע למצוף הנמצא בנהר. בכדי לשוט בנהר הוא צריך למצוא את הסירה המתנפחת, ולזהות שאכן זו סירה מתפוחת. בכדי לנ־

מתוך "המכשיר מפעמת הר האש"

פח את הסירה דרושה משאבה. המשאבה נמצאת בצידו השני של אגם הנוצר ע"י סכר, וניתן להגיע אליה ע"י ראי קסמים (אבל או השחקן לא ימצא את ארגז המטמון שבקרקעית האגם...) או ע"י פתיחת שערי הסכר וריקון האגם. בכדי לפתוח את שערי הסכר צריך למצוא היכן ואיך להפעיל ת מנגנון הפתיחה של הסכר, תהליך המסובך בפני עצמו. כמובן שאם השחקן יכנס לסירה המתנפחת עם חפץ חד, הסירה תפגע ואז צריך לתקן אותה בעזרת חומר מיוחד. גם חומר זה צריך לא רק למצוא, אלא גם לזהות למה הוא משמש. ישנה גם בעיה קטנה של הימלטות ממפל המים הנמצא אחרי המצוף (בעזרת הקשת בענן...). הבעיה היא טובה כי היא דורשת מהשחקן להבין את ה"עולם" בו הוא נמצא, להפעיל הגיון המתאים ל"עולם" זה ומאפשרת שילוב של מסלול פתרון הבעיה במסלולים אחרים.

משחקי הרפתקה המילוליים של INFOCOM לעומת זאת הם תמיד תוויה יוצאת דופן. איכות המשחקים היא מטוב ומעלה, הן מבחינה "ספרותית" הן מבחינה של "פאזל" לפתרון. מכיון שהשחקן הוא הקובע את הדרך פתוחות ה"סיפור" הרי שנידרשת הפעלת דמיון אקטיבית, להבדיל מספר רגיל בו הדמיון יותר פסיבי. אין לשחקן ברירה אלא הזדהות עם הדמות אותה הוא מפעיל. במובן זה מדובר ביותר ממשחק בדורי. אחת התוויות החזקות ביותר היא ב־SUSPENDED, בו השחקן מפעיל דמות אשר בתורה מפעילה 6 רובוטים הפועלים במקומה, החשוב, חשים במקרה. בכדי להתקדם חייב השחקן ליצור *סינטזה של תש הראיה של רובוט אחד* עם חוש השמיעה של רובוט שני עם מדיע המסופק ע"י רובוט שלישי עם... במשחק זה הבעיות והתקדמות הסיפור הם משניים לעומת המאמץ המחשבתי הנדרש ליצור את "תמונת השלם" מתוך אותן תחושות נפרדות.

משחקי הרפתקה ניתן להשיג, כמו תוכנות אחרות, דרך משווקי תוכנה בארץ או ישירות מהיצרנים (אפשרויות יקרות), או מרשתות שוק תכנה באה"ב או מחברים (אפשרויות זולות). מחירי המשחקים באה"ב נעים בתחום $10־$50. לדוב המשחקים יש גרסאות לכל המחשבים הביתיים הפופולריים כיום. את המידע על המשחקים, ולדוב גם ביקורות, ניתן למצוא בעיתונות המוקדשת למחשבים ביתיים ולמשחקי מחשב.

דרקונים ומבצרים

בארה"ב הפכו משחקי ההרפתקה לשגעון. בקולג'ים האמריקנים עסקו הסטודנטים ימים ושבועות בגלגולים השונים של המבשפים והמכשפות והחלוקה לטוריים ורעים היתה כל כך משכנעת עד שלפתע הסתבר שהיו גם שלקחו את העניין ברצינות. העיתונות דיווחה על מקרי התאבדות שנגרמו בגלל המשחק. בשלב זה נכנסו לפעולה ארגונים נוצריים וגם פסיכולוגים, שיצאו נגד המעורבות של הצעירים במה שהחל כהרפתקה עליזה. חנויות הספרים בארצות הברית מלאו חוברות וספרים שהביאו גידוש שונות של המשחק "מבצרים ודרקונים".

היה ברור שתוך זמן קצר יגיע השוטן גם אלינו. אנשי המחשבים מכירים את הגירסה הממוחשבת של המשחק ובעבירית יצא לאור הספר – "המבשף מפיסנת הר האש" בהוצאת עם עובד. זהו צרור של ארבע מאות הוראות אלגוריתמיות של הרפתקות

תוכנות חדשות

הנה"ח כחול־לבן למקינטוש.

סבך התוכנות להנהלת החשבונות למחשבי י.ב.מ. ותואמיו, מעניין לגלות כי ההיצע למחשב מקינטוש של אפל דל למדי. תוכנת חישוב בית, שפיתחה על־ידי חיים סבן, היא חידוש מרענן בעולם יבש של ספרות ומקשים. התוכנה שיצאה לשוק לפני מספר חודשים משלבת את יתרונותיו המיוחדים של מחשב המקינטוש: שימוש בעכבר לטיפול בפונקציות שונות ושימוש במסך הגראפי ליצירת תפריטים, מסכים גמלים וחלונות.

התישובית עובדת בשקלים ובדולרים ומאפשרת לקבל דו"חות שונים, יומיים וחקופתיים במטבע המבוקש. בין הפונקציות לניהול פינוסי: רשימות שקים בקרפה, שקים לגביה, שקים לתשלום, הפרשי שער ועוד רבים. התוכנה מטפלת בחישובי מע"מ ובמסי מס במקור באופן אוטומטי וניתן גם לשנות את אחוז מס הערך המוסף אם פעם יחדש שנוי שכזה.

חישובית מציקה דוחות מסוגים רבים. בנוסף על אלה שהזכרו קיימים גם דוחות לקוחות, אלפון לקוחות, דוחות על מיסוי המס במקור ועל חישובי המע"מ. ניתן גם להפיק מאזני בוחן באמצעות התוכנה. המערכת תוכנה בשתי גירסאות: למשתמש בעל עסק אחד ולמשתמש בעל מספר עסקים. יכולתה לבצע פעולות חד צדדיות של זכות וחובה תומכת אותה למתאר מה גם לעוסק מורשה שאינו חברה בערבון מוגבל. הזנת הנתונים מתבצעת ממסמכי המקור וכך אין צורך בישום מקדים של פקודות היומן.

כל הדוחות והכרטיסים מוצגים על המסך הגראפי של המחשב, יחד עם זאת ניתן להוציא גם דוחות מודפסים. התוכנה שומרת על סדריות הנתונים. שלוש סיסמאות חוסמות את הדרך בפני המנסה לדור למידע. התישובית פועלת על דגמי המקינטוש המורחבים, מ־512 קילובית ומעלה.

הטיל של הקיבוץ

בית התוכנה של קיבוצי הגליל העליון, לוגל, מתרכזים בשנים האחרונות בכתיבת לומדות מיוחדות במינן למחשב יבם פי־סי. אין מדובר כאן במערכת המקובלת לתירגול ידע: המחשב שואל והתלמיד עונה, אלא במערכות שהדגש בהן הוא על פיתוח עצמאות ויכולת מחקרית אצל הלומדים. לאחרונה הכרנו מספר לומדות חדשות:

מערכת ניסוי ניסיוקי: חסל סדר המכשירים המזיקים המסורבלים, מרטי הסרלוויזיה המראים ניסויים היסטוריים משעממים וכל השאר. המסר של לוגל: למה לא לנסות לבדוק: התחום המחקרי שבחרו כאן הוא תחום מיוחד במינו: שדות בעלי פוטנציאל מרכזי כמו כוח המשיכה או הכוח האלקטרוסטטי.

התוכנה מעמידה לרשות התלמיד מערכת יחודית הפועלת לפי כל חוקי השדה הרצוי. ניתן לנסות לשגר טילים בזוויות שונות ובמהירויות שונות, ניתן להפיל עצמים מגבהים שונים, למצוא את 'מהירות הבריחה' מכדור הארץ וגם לשחזר ניסויים מפורסמים כדי לבדוק את אמיתות התוצאות.

אנגלית כמשחק ילדים: לוגל הכינה *משחק מחשב משעשע לתלמידים* בכיתות העליונות של בית הספר היסודי. התוכנה מתבססת על שימוש רב בגרפיקה ואנימציה, על אפקטים דרמטיים ועל מצבים קומיים. התלמיד חש בבחירות כי פרים אל ההבנה והתבונה שלו, ולא אל כר שר הזיכרון בלבד.

יחד עם זאת מחדות הפעילויות בלומדה השלבה של חומר הלימודים של הטלוויזיה החינוכית וספרי הלימוד שנילומים אלו. התלמיד אינו מקבל ידע נוסף, אך הידע הקיים מתוחק וללא כל התערבות של המורה. כל המידע ניתן באנגלית בלבד. התוכנה עושה שימוש בספריית תמונות *והפעלת אנימציה עליהן*. את התשובה הנכונה מזמין המחשב באנימציה וניתנים לתלמיד רק חיזוקים חיוביים או רומזים לתשובה הנכונה. גם מצבו של התלמיד מתואר על המסך בדיאגרמה ציבעונית והוא יכול לחזור ולתקן עצמו בכל עת.

תביעות הפועל: מי שחושב ששיעור דיקדוק הוא דבר משעמם, צריך לראות את הלומדה של לוגל בנושא תביעות הפועל. כאן מעמידים לרשותו מאגר של 1760 שורשים שונים, הנחלקים ל־85 תופעות שונות, ויוצרים אלפי תבניות. כאשר מקיש התלמיד את השורש שהוא מעוניין בו, כל התבניות המתאימות לו בטופסת הסמים ואפילו הסמים פונטיים כאשר יש הבדל בהגייה.

התלמיד מתייחס אל הרשימה כאל שדה ניסויים חדש, שבו שורדים חוקים מסויימים. בסיומתו להבין את החוקיות הוא צריך להכריע ולפסול מצבים וצירופים מסויימים, ולהבין חוקיות של יצירת מצבים אחרים. הוא יכול להעזר בלוח הפעלים האוטומטי המלווה באיורים בגילק, תוויה תוויות המתאימות לגיל. ניצב בפני אתגרים מתאימים. כמשק תיאלץ ללמוד איך מושכים תשומת לב של הורים. כבר־נעורים תצטרך כבר למשוך תשומת לב של יפהפיה מסויימת. כנעיר ולהב אתה תעמוד בפני ההחלטה אם להמשיך בלימודים או לחפש עבודה וכך הלאה במהלך השנים. בכל שלב תהייתה חוויות מסוגים שונים: תבדוחות, אינלקטואליות, ריגשיות, בראיותיות ועד מיני תוויות. ישנן גם הכרעות בתחומי הלימוד, הקשרים החברתיים, העבודה הנישואין ואפילו סיכונים שעליך לקבל.

המחשב אוסף נתונים על *החלטותיך ומצייר את מאפייני אישיותך לכל אורך* המשחק. הוא גם מדבר אליך, כן ובשני קולות שונים: קול הנמוה המתדרך אותך מדי פעם באשר לפעולות הנדרשות, וקול המצפון, קולך שלך, המתנהג ממש כפי שאתה פיתחת אותו.

דוקטור פיטר פאוואר, שכתב את המשחק, עץ תחקיר בקרב מאות בריאדם, ושאל אותם מהם האיזעים והחוויות הזכורים להם בצורה הבהלטת היותר בחייהם. את כל הידע הסוציולוגי הזה הוא דחס לתוך שלושה תקליטוני מחשב, עובדה ההופכת את התוכנה לבעלת היקף גדול במיוחד. המשחק נמכר בשתי גירסאות: לנשים ולגברים, ובעבר מחשבי אפל, כולל מקינטוש, מחשבי יבמ־פיסי ומחשבי קומודור. התוכנה המייצגת היא "אקטיוויז'ן האמריקאית, והמשווקת בישראל היא חברת "באג". אגב, על העטיפה מוטבעת אזהרה: בגלל האותנטיות של חוויות החיים בתוכנית, ישנן גם כאלה שאינן מתאימות לצעירים מתחת לגיל 16.

ש. טל

החיים זה רק משחק

זה אתה שוב תינוק, ואתה נמצא לבדך במטבח. אתה פותח את דלת המקרר ומתחיל לחקור את תוכנו. מה אתה מוצא שם? מיכל אידוסול של קצפת. לחיצה אחת, ופניך מכוסים בקצפת מתוקה. אתה מלקק קצת וזה בכלל לא רע. תוך זמן קצר אתה מגלה שאפשר להתיז ישר אל תוך הפה...

אם חשבת שהקטע הזה היה צריך להיכתב בלשון עבר, כנראה שלא שמעת על המשחק החדש של חברת אקטיוויז'ן – "אלטראגו". זהו משחק תפקידים מיוחד במינו שמאפשר לך לחיות חיים שלמים מחדש: אתה בוחר את האישיות ומלבד את המחשב את כל הפרטים על *החיים האלה*. האם מצאת את עצמך אומר פעם: "אם רק ידעתי אז את מה שאני יודע עכשיו..." אלטראגו מאפשר לך לבדוק פעם אחת ולתמיד אם יש ממש בדבריך.

כל שצריך לעשות הוא לבחור את האישיות אותה רוצים לשחק: יורש המיליונים, שחי על קו הסילון או המשורר החפצן, הרובץ בבית הקפה בפאתי דיזנגוף. ואם את רצית תמיד להיות מלכת הכוכה שכל שרביה תפסים על־ידי הזמנות לבילויים, הכינו עבורך גירסת אישיות מיוחדת לנשים. באמצעות האלטראגו, אתה יוצר את האישיות שאתה רוצה להיות.

אך משחקים? בתחילה, המחשב מציג על המסך שאלון אישיות. לפי התשובות על שאלות המחשב מעצבת האישיות הבסיסית שלך במשחק. כעת הגיע הזמן להתעסק בחוויות החיים. אתה מוזמן לבחור באחד משבעת שלבי החיים: מילדות, דרך בגרות ועד גיל הזהב. מרגע שבחרת את השלב, מתחילים חייך. אתה מתקדם בגיל, מקבל תגמולים, ומתמודד עם בעיות שונות. כמו בחיים אמיתיים, אתה נאלץ ללמוד איך מושכים תשומת לב של הורים. כבר־נעורים תצטרך כבר למשוך תשומת לב של יפהפיה מסויימת. כנעיר ולהב אתה תעמוד בפני ההחלטה אם להמשיך בלימודים או לחפש עבודה וכך הלאה במהלך השנים. בכל שלב תהייתה חוויות מסוגים שונים: תבדוחות, אינלקטואליות, ריגשיות, בראיותיות ועד מיני תוויות. ישנן גם הכרעות בתחומי הלימוד, הקשרים החברתיים, העבודה הנישואין ואפילו סיכונים שעליך לקבל.

המחשב אוסף נתונים על *החלטותיך ומצייר את מאפייני אישיותך לכל אורך* המשחק. הוא גם מדבר אליך, כן ובשני קולות שונים: קול המנוה המתדרך אותך מדי פעם באשר לפעולות הנדרשות, וקול המצפון, קולך שלך, המתנהג ממש כפי שאתה פיתחת אותו.

דוקטור פיטר פאוואר, שכתב את המשחק, עץ תחקיר בקרב מאות בריאדם, ושאל אותם מהם האיזעים והחוויות הזכורים להם בצורה הבהלטת היותר בחייהם. את כל הידע הסוציולוגי הזה הוא דחס לתוך שלושה תקליטוני מחשב, עובדה ההופכת את התוכנה לבעלת היקף גדול במיוחד. המשחק נמכר בשתי גירסאות: לנשים ולגברים, ובעבר מחשבי אפל, כולל מקינטוש, מחשבי יבמ־פיסי ומחשבי קומודור. התוכנה המייצגת היא "אקטיוויז'ן" האמריקאית, והמשווקת בישראל היא חברת "באג". אגב, על העטיפה מוטבעת אזהרה: בגלל האותנטיות של חוויות החיים בתוכנית, ישנן גם כאלה שאינן מתאימות לצעירים מתחת לגיל 16.

ש. טל

ניהול בית דפוס

תוכנה חדשה למחשב אמסטרד 8256, המוכר כמעבד המלילים יעודי זל. לאתוונה פותחה מערכת תוכנה למחשב זה, המאפשרת לעקוב ולנהל פעילות עסקית בענף הדפוס. התוכנה נכתבה על־ידי יוחה שושני.

התוכנה מאפשרת לחשב עלויות הנייר על־ידי בדיקת הפורמט החסכוני ביותר למדת הנייר הנדרש. המחשב משתמש ב־47 סוגי נייר שונים ופולט את סוג הנייר הנדרש לעבודה ואת מחירו. כמו כן מחושבת עלות שעת עבודה לפועל ולמכונה, ולפי נתונים אלה ניתן גם לחשב את עלויות החזמנה המסויימת. ניתן לקבל סך פס לשיבוץ מיפרטים נוספים.

בכל עת ניתן לבקש רשימות ודוחות מפורטים לגבי כל אחד מהנתונים שהוזנו למחשב, ובהם גם דוחות וטפסים שיימסרו לו ללקוח. התוכנית מצוידת גם בצופני כניסה

هكذا من الاصل

هكذا من الاصل

בקיץ הבא יהיה עוד יותר חם

מאת אברהם פלג

אנחנו לא סתם מתים מחום. יש סיבה מדעית. כדור הארץ באמת התחמם בשנים האחרונות ונשקפת סכנה בעתיד הלא כל־כך רחוק לתמורות אקלימיות הרות־אסון. סכנה אחרת היא ה„חורים" בשכבת האוזון – זו המסננת את קרני השמש. כל אלה מעשי ידי אדם.

חום מוזמים, מיקים, הנה. מים משתוללים, בתי הקפה מלאים באוכלי אבטיח קר. אתה נר שף, גונח מהלחות, הנר אחר כל פינה מוצלת וקרירה. הלהיט של הקיץ – סבר מית ממוזגת. האם באמת חם יותר הקיץ הזה – או שנדמה לנו?

ובכן, בשנים האחרונות התקבל ביסוס מדעי שאמנם חם יותר. בשורת מחקרים שנתפרסמו לאחרונה נמסר שהחום על כדור הארץ עולה. לתופעה זו עשויות להיות השפעות מרחיקות לכת על האקלים, על החקלאות, ועל האדם עצמו. עיר עור שווי המשקל האטמוספרי הכרוך עלול לכלות יבולים, לחמם את הצירים של כדור הארץ, לגרום לשטפונות ימים גדולים, לשנות את מזג האויר ובסופו של דבר להביא לא רק רעב אלא גם אסונות המוניים.

מדעני אטמוספירה בעולם מודאגים מהתופעה, ואולם דווקא מדענים ישראלים אינם נשמעים מטרודים במיוחד מחוד מורה האקלימית המתגלגלת עתה. הם מציינים כי התעוזה בחום הגלובלי מתבטא את רק בחצי מעלה דבר זה – לדבריהם – אין בו כדי להדאיג ויתכן שזו רק תופעה חולפת.

„היצורים החיים והצמחים על פני כדור הארץ הסתגלו לאקלים שקיים במאה אלף השנים האחרונות", אומר ד"ר שפירסם לאחרונה משרד האנרגיה האמריקני. „והנה עתה מסתמנת, לראשונה, תמורה אקלימית אומנם קטנה, אך עשויה להיות מעבר לכושר ההסתגלות של החי והצמח, שכן היא תחזיר את החיים 100 אלף שנים אחורנית מבחינה אקלימית..."

מדול שהכינו מדענים מהארגון לחקר הסביבה בוושינגטון, מלמד שבשנת 2000 תעלה הטמפרטורה במעלה אחת ובמהלך המאה ה־21 יעלו מידות החום בעוד כמה מעלות. לתושבי סיביר ואלסקה זו אולי בשורה טובה, אך אותנו – למשל – זה ודאי לא ישמח.

בכתב העת המדעי „נייצ'ר", שהופיע לאחרונה, מציין כי מחקרים מקיפים שנעשו בשנים האחרונות מלמדים כי „הטמפרטורות על פני האוקיינוסים וה־אדמות עלו במיוחד בשנים 1980, 1981 ו־1982. מאז 1978 היו חמש שנים מהחמות ביותר ב־120 השנים האחרונות".

המדענים סבורים, איפוא, שחל איזה שיבוש ב„מסת האטמוספירי". הם גם יודעים להצביע על הגורם לכך: שיעור גדל והולך של דו־תחמוצת־הפחמן באטמוספירה היוצר את מה שהם מכנים „אפקט החממה".

גז דו־תחמוצת־הפחמן נוצר עקב שריפת דלקים, כגון נפט וביחוד פחם, תהליכים תעשייתיים שונים, התפרצויות געשיות מחד גיסא וכרתת יערות – המהווים את „הדאות הירוקות" יוצרות החמצן – מאידך גיסא.

דו־תחמוצת־הפחמן באטמוספירה מהווה מעין מחזיר חום. קרינת השמש הרי ספגה על ידי כדור הארץ חוזרת בחלקה למרומים, אך שכבת דו־תחמוצת־הפחמן לוכדת חום זה ואינה מאפשרת לו לעלות. התוצאה: חום גדל והולך בדומה לזה שולכד בחממה.

ויכוח דו־תחמוצת־הפחמן באטמוספירה החל – לאמיתו של דבר – מאמצע המאה ה־19 בעקבות השפעת אגם בעיר קו. ואולם רק מ־1958 החל ביטוי תופעה זו באמצעות מתקנים מדעיים, שהוצב בו בעיר מאונה־לואה בהוואי ולאחר מכן גם במדינות אחרות. בד בבד החלו מטאורולוגים להתמקות אחרי העליה בחום שבאה בתגובה. ב־1940 נרשמה ההתחממות שנמשכה עד 1960. מחזור שני של התחממות גלובלית החל מ־1970 ונמשך.

העליה בחום הגלובלי תגיע גם אל הקטבים ותתבטא בהמסת חלק מקרחוני הים. סתוצאה מכך יתחלאו האוקיינוסים בכמויות מים אדירות והם יגאו וישטפו את רצועות האדמה הנמוכות בחוף. לפי חישובים שנעשו – האוקיינוסים יעלו עד שנת 2100 ב־60 ס"מ עד 4 מטרים. סכנת שטפונות צפויה, בראש ובראשונה לערים בדלתות של נהרות כגון קהיר, או ישובים בעמק סקרמנטו בקליפורניה ובחופי הולנד.

וביישראל, המדענים אופטימיים

ראש החוג למדעי האטמוספירה באוניברסיטה העברית בירושלים, ד"ר חוה שטרן־יוברגר, איננה מאמינה אל בביאי הזעם. „בכן, הקרגשה היא שחם יותר. ואמנם היתה עליה בחום הגלובלי. היא התחילה בשנת ב־1940, אך היא מתבטאת רק בחצי מעלה. אנחנו סבורים שמעליה קטנה זו מתלוננים תושבי ישראל על הקיץ..."

ד"ר שטרן־יוברגר מניחה שהשינויים האקלימיים יתבטאו גם באזורנו, אך היא מודה שלבעיה אין הסדע יודע עדיין אם הנטיה שלפניו היא חולפת או קבועה, ואם גם יהיו שינויים אין לדעת – לפי שעה – אם יהיו לטובה או לרעה.

גם פרופ' אברהם גאגין, מהמחלקה למדעי האטמוספירה באוניברסיטה העברית בראש הפרמיקס של נשם, מלאמתי בישראל, מתקן לאשר כי המימצאים על ההתחממות הגלובלית אכן קיימים, אך אין להחמו ולהוציא מסקנות.

לדעתו, קשה לחזות את המימצאים לשינויים אקלימיים ומזג אויר. יתכן שמדובר בתנודות חולפות בלבד. ולראיה הוא מצביע על המחזוריות של תקופות הבצורת בארץ. רבים המדברים שבשנים האחרונות החורפים יבשים. פרופ' גאגין מפריך זאת. „בכן הדבר", הוא אומר, „שהחורף האחרון היה שחון. אך חמש השנים שקדמו לחורף האחרון היו רגילות ומבחינת גשם".

אשר ל„חורים" באוזון – אומר פרופ' גאגין: „אפקט החממה" צריך בלי ספק לעורר תשומת לב של המדענים. צריך לדעת את פליטת הגאזים של האירוסולים ושאר המזהמים היוצרים מפגע זה".

פרופ' יוסף הוכרבו בהשפעת אבק וחלקי ואבק סלעים ומדבר על „אפקט החממה" „בהתקרים שלי", הוא מספר, „מצאתי שבאזור שלנו מתרוממים בתמסיגים אל האטמוספירה התחתונה כמויות גדולות של אבק מדברי דבר העשוי לגרום להתייבשות.

„לדעתי, החממה גלובלית אין מגבשת רק ממעשי ידי אדם. גם התפרצויות של הר־הגעש תרמו רבות ל„אפקט החממה". הוא מזכיר כי לפני עשר, חמש עשרה שנים הוא הצביע על „אפקט החממה" קשות יותר. בימיים השתפרה התחזיות. מצאו, למשל, שהים מופר באזורה מציין את דו תחמוצת הפחמן. „ובכלל קשה להחזיק את מהלכה הקבע של האטמוספירה. אין מקום לדאגה".

משחק ה"קרפס"

שחק קוביות המשמש לעיתים גם להימורים. המשחק נעדך בשני סיבובים, ובאמצעות שתי קוביות. בסיבוב הראשון מגלגל המהמר את הקוביות, כשהוא מנסה להוציא סכום של 11 או 7 משתי הקוביות. אם הצליח, וכה. אם סכום הקוביות שגילגל הוא 2, 3 או 12, הפסיד. אם לא ניצח ולא הפסיד, נעשה המשחק מעניין. כעת אפשר להגדיל את ההימורים ויוצאים לסיבוב השני: כאן מנסה המהמר לגלגל סכום דומה לזה שגילגל בסיבוב הראשון. אם הצליח, וכה במשחק כולו. אם גילגל 7 או 11, הפסיד. המהמר חוזר ומגלגל את הקוביות עד להשגת ניצחון או הפסד.

המשחק כאילו נתפר למחבתי בייסיק מתחילים. התוכנית המצורפת מכילה שיבה (סברוטינה) לגילגל הקוביות (שורה 700), הנקראת פעמיים: פעם בסיבוב הראשון ופעם בסיבוב השני ובאלה שלאחריו. בשורה 80 ברוק המחשב את תוצאת הגלגל הראשון ועל פי הסכום (R) מחליט אם מדובר בניצחון (שורה 500), הפסד (שורה 600) או סיבוב נוסף (שורה 100). שורות 50, 730 ו־750 משמשות להשהייה בלבד, כדי שהכל לא ירוץ מהר מדי. בשורה 700 ו־710 מגלגל המחשב את הקוביות, על־ידי העלאת מספר אקראי. פעולה זו צריכה להעשות במחשבים מסויימים על־ידי הוראה RND(6).

הקוראים יכולים כמובן לשפר את התוכנית ולעשות אותה מותחת ומעניינת יותר. מי שכתב תוכנית מוצלחת, לא דוקא למשחק הזה, מוזמן לשלוח אותה אלינו, למערכת "אלפיים", „מעריב", קדליבך 2, תל־אביב.

```
JLIST

5  REM  CRAPS
10  HOME
20  PRINT "סיבוב ראשון"
30  GOSUB 700
40 R = A + B
50  FOR X = 1 TO 2000: NEXT X
80  ON R GOTO 100,600,600,100,100
    ,100,500,100,100,100,500,600

100  PRINT : PRINT : PRINT : PRINT
     "סיבוב שני"
105  PRINT
110  PRINT "גל שוב ";R;" כדי לנצח
     גל"
120  PRINT "ם שגלגל 7 או 11 תפסיד
     אבל N"
130  GOSUB 700
135 Z = A + B
140  IF Z = R THEN 500
150  IF Z = 7 OR Z = 11 THEN 600
160  PRINT ,"נסה שוב!"
170  GOTO 110
499  REM
   +++WIN+++
500  PRINT "ניצחון"
510  GOTO 610
599  REM
   +++LOSE+++
600  PRINT "הפסדת"
610  PRINT "המשחק הסתיים"
620  END
699  REM
   +++ DICE +++
700 A =  INT ( RND (1) * 6) + 1
710 B =  INT ( RND (1) * 6) + 1
715  PRINT : PRINT
720  INPUT "לגלגל הקוביות [RETUR
     N] הקש";A$
730  FOR X = 1 TO 500: NEXT X
732  PRINT : PRINT
735  PRINT "[";A;"]","[";B;"]"
740  PRINT : PRINT A + B;" סכום
     "
750  FOR X = 1 TO 1500: NEXT
755  PRINT : PRINT
760  RETURN
```

בגליון הקודם פירסמנו תוכנית ללוח שנה. מכון התשובות שהגיעו למערכת בחרנו את תכניתו של ברי אורן המשפרת את התוכנית. את השורות 10–100 יש לשבץ במקום השורות 40־5 בגירסה שפירסמנו:

```
10  HOME
20  INPUT "WHAT IS THE NUMBER OF THE YEAR ?";A
30 T = ( INT (A / 4) + A) : W = 7 * ( INT (T / 7))
40 D = T - W: IF (A   3) =  INT (A   3)
THEN D = D - 1
50  IF D = 0 THEN D = 7
60  IF D =  - 1 THEN D = 6
70  IF A / 4 =  INT (A / 4) THEN 90
80 A$ = "N": GOTO 100
90 A$ = "Y"
100 D = 1 - D
```

ספרים חדשים

תפות בספר

מדריך למתכנת – למחשבי אפל 2 למיניהם. מאת אלי קולברג. הוצאת באר.

בי המיקרו־מחשבים הוא האפל־2. כמו יין ישן שלא נס לחזן, גם האפל־2 אינו מתיישן, וביצרעיון מרשימים גם בדור המקיומוש הפרסי. כמעט עשר שנים לאחר שיצא מחשב האפל הראשון ולאחר שנימכרת בישראל כבר אלפים מסוגו ומהתואמים לו, יוצא לאור מדריך ראשון בעברית, למתכנת בשפת האפלסופט – הבייסיק של אפל. הוצאת באר בחרה שלא לתרגם את אחד המדריכים הלועזיים והוציאה מדריך כחול־לבן אמיתי, בפורמט מקצועי ומרשים.

בתעתם ספרי ההדרכה למחשבים, קיימת שתי צורות הגשה: ספר לימוד צעד־אחר־צעד של הידע הבסיסי – "מוטורי־אל". או ספר עזר למשתמש בעל הידע, – "דפרנס־מנואל". הסוג הראשון משמש כמדה פרטי. הלומד מוצא את כל הכתוב בו ומשווה את התוצאות לדוגמאות שבספר. בסוג השני – מוחדרים על ההסברים להדיומות, ומביאים רשימה מקיפה של פרטי הפרטים לגם עלול להחדקק המתכנת ביום מן הימים.

היוצר הישראלי המצוה בחיסכון משלב את שתי הסוגים בספר אחד. אלי קולברג, מחבר הספר, הוא איש מחשבים וחיתוך ונשיא מועדון אפל בישראל. עיקר ספרו הוא אכן מדריך מפורט להוראות השונות של שפת הבייסיק, אולם בראשיתו יש פרק לימוד למתחילים. נעשה כאן נסיון להקיף הוראות רבות ככל האפשר ותך הסברים מעטים ככל האפשר – מעין לי־מוד על קצה המזלג. כך מוקנה הידע הבסיסי ומצרת התמונה הכללית של השפה.

בפרקים האחרים מפורטות כל הוראות השפה וזהו אכן פירסום ראשון מסוג זה בעברית. לכל הוראה מצורפים כל הפרטים לגבי השימוש בה ובמקרים רבים, גם תוכניות הדגמה מעניינות. אין במידע הרב הזה חידושים כלשהם, שלא היו ידועים לאלו שהשתמשו בסיפרות ובילוות למחשבי האפל. יחד עם זאת, יש נושאים מורכבים ומסובכים (כגון, למשל, בניית טבלת צורות בזיכרון המחשב), שגם קורא אי אנגלית עלולים להיתקל בקשיים אם יגמו להיעזר במדריכים הלועזיים.

הפרק האחרון הוא הנספח מקודיות מרעילה. „צרור עצות למתכנת המתחיל". ואכן הוא כולל עצות של בעלי נסיון לאלה שמנסים לחצות את הקו שבין התוכנת כלימוד וכמשחק לבין שימוש כרוכנות ככלי מעשי לצרכים שונים. אפשר למצוא כאן עצות החל מתכנון ונתוח מערכת לפני תחילת בעבודה וכלה בדרכים שונות להגדלת יעילות המערכת.

שפת מכונה ואסמבלר למחשב אפל. מאת מלקולם וואפשוט. הוצאת באר

כדי לדעת מחשבים צריך לדעת בייסיק, זו כנראה הדעה הרווחת אצל יצרני המחשבים ומשתמשי־הם. כך אפשר אולי להסביר את היקף ספרות המחשבים העוסקת בבייסיק ויישר־מיו השונים. צריך להיות משתמש מנוסה משהו, כדי להבין שבייסיק אינה פסגת המושלמות. תשאלו כל חובב מחשבים אמיתי והוא יספר לכם על כמיהתו לזיכרון בשפת המכונה. להגיע אל המקור, לדרוש על מוקדי הכוח של המחשב, לבצע דברים מופלאים בהיקף סביבות.

בקורסים המקצועיים לתיכנות מחשבת שפת האסמבלי למתועבת למדי: יותר מדי עיסוק בכתובות זיכרון עלומות, בהוראות שמטפלות בסיבות זו או אחרת, בביפוי ארוך וטורדני. שם מעדיפים שפה עילית משוכללת. אבל בקרב הדור הצעיר, שוחרי המחשב העשויים ללא חת, שם יש לשפת האסמבלי כוח משיכה מאגי כמעט. הרי בייסיק כבר משעמם, שפות אחרות אינן בטוח יד. עם אסמבלי אפשר להחזיק את המחשב ב...ביטים. אלא מאי, מסבעה של השפה היא מיועדת למחשב מסויים זה או אחר, ואפילו לדגם מסויים של מחשב זה. כך ארע הדבר שספרים בעברית, העוסקים בשפת מכונה, נועדו לועיר־מעבדים מסויימים, מה שמתאים למעבדות אלקטרוניקה, ולא לועיר־מחשבים הרווחים בימינו.

הספר הנוכחי, המוקדש לשפת המכונה של מחשב אפל־2, הוא תירגום אחד הספרים מסידרת לימוד המחשבים של ד"ר וטסון. כמו במקור האמריקני, הוא נמכר בצירוף תקליטון, המכיל תוכנת מהדיר אסמבלי, כלומר האסמבלר בכבודו ובעצמו. הספר כולל נושאים כמו הוראות המעבד 6502, מיצון, קפיצות והסתעפויות, דגלים, פעולות מתמטיות ועוד. יתרון גדול של הספר הוא בפירוט שיגרות הדום של אפל־2, ואופן השימוש בהן, נושא שכמובן ואינו מוכר בספרים העוסקים במעבד בלבד.

תוכנת האסמבלר המצורפת כתובה ב...בייסיק. לא רק שזה מזכיר סנדלרים מסויימים, אלא שזה אסמבלר מוגבל למדי שאינו מאפשר ביצועים המקובלים אצל אחיו המשוכללים. יש להניח שזו אותה הסיבות המביאות מחיר סביר למדי של החבילה כולה, ועם זאת, אין להקל ראש בתוכנה כמות שהיא. לימוד אסמבלי היא מאפשרת ללא כל בעיה. ויתן גם להדפיס את התוכניות באמצעותה, להריץ ישירות דרך בייסיק ועד צ'פרים. יש אפילו תוכנית מצורפת לתידגל מעבר בין בסיסי הספירה השונים.

את התרגום ניתן לכנות בהמעטה: 'עגיני'. בלי להכיר את המקור נראה לנו שהיתה בו מעט יותר לחלוחית, שאבדה במהלך המסע לישראל. התוצאה לא מרוקנת, אולם ספק אם מישהו מהקוראים הרבים ישים לבו לעניין. הרי התוכן הוא המרתק. אם הזכרנו את הפרמט המהודר של המדריך למתכנת, הרי שגם כאן ישנה 'נפילה' מסויימת, שוב על מזבח העלות הסופית. בקיצור: מומלץ למי שאינו יודע ומעוניין לדעת.

טל שחף.

לך על בטוח — לוח מעריב

המשך מודעות הלוח מעמוד 34

■ שידות דפוי־שיקוק, מסוגת כביסה ב"ל־אלקטרוק" ותנור דו קי. 03-427666. (#15469)

✓ לבוטיקים!! מכונות קיטור בל־חץ בצה לחיצה נמוכ, עסי הכו־ בשחיר מבצע, בחשלי מים מחיאה. 03-823444. (#15506)

■ לכבאיה משמרה עץ, 150 מר' דוח, 1.20×1.00 מטר. 03-971117/3. (#15533)

■ הנהלת בית, מכונת גלידה קרפיצ'יאני וציוד לקפיטריה. 052-77766. (#15716)

■ קומפקט־דיסק לייר סחי + מר' כיתה סטוברללה + חיינן אוטומטי + טלפון אלחוטי + מכשיר ביתות + אביזרים מקצועיות. 798471 לא בשבת. (#15732)

■ לכבאיה משקד ומנר ומלון במצב טוב. 03-285943. (#15744)

■ מכונה לגילים + 2 שואבים תעשייתיים, במצב מצויין. 03-950903. (#16057)

■ מכונה לפיכסל מסרתות "בר־קיר", במצב טוב. 03-426711 בין 8-10. (#16179)

■ טלפון אלחוטי לשחוח בדל + לשחוח קצר. 03-782204, לא בשר בת. (#16260)

✓ מחשב "אמסטרד" A64, סי.פי.מ. עם מחיטה בקצוה + דיסק סוגי דגם 482 עם מלא אלקטרוני + קסטות מקלטות. 812214. (#16265)

■ מכונות אלקטרוניות "בר־אלקטרוק", "ישראל־בטמוניק" + המלה, במצב 550 ש"ח + מע"מ. "מרטיני" אברבוך־דיל 162. 03-447706, 03-455683. (#17085)

■ מכאיה!! 150 אוקטוח שרשרת לרלוות כביסה. 03-338226. (#17159)

■ 03-335403.

■ הנהלה טלון ודוד + חנר + שואב + שטיח ושר. 03-245139. (#17276)

■ לדגל שטרח השמלאות רבב, כלי שכרה הלחם. 03-868489. (#17292)

■ לכבאיה בחדמסנות!! כרטיסת לגלגלי שיניים וכרטיסות שונות. 03-820927. (#17321)

■ חנר טרבנו, גז וחיקרונל, מס' חיים 3,500 ש"ח. 414646. (#17460)

■ מכונת כביסה, גם חיבשת, חד' שוט 1,700 ודלת. 414646. (#17475)

■ מנגן "אמקור" 1¼+ אוקטר "בל אלקטרוק" 19 (לאחרן). 03-384535. (#17536)

■ חלה לפיתוח, גם מרפאי ומשה ועוד תבלה. 03-789238. בערב מרע לשבוע. (#17580)

■ חדר שינה אילקלר חדש, מכונת כביסה, שטיחים, ליקוטיפיות, חדר תינוק, מנורות ועוד. 03-495338. (#17608)

■ לכבאיה פרגיליה, מיטה כפולה, גלשן רחב. טלפון: 932453. (#17656)

■ מבצע! בקבוקים, גיליוטינה, מקדחה ביבלי מישה, מכבש, מר' רגלה ויחוך מיאו. 2 נקודות, מטוד דיסק מלאכה. 824788. (#17793)

■ בהזדמנות חנר לצבע, 60 קר' לרחאים, 3 מחר, 1.3-1.8 מיטה. 9221680. (#18094)

■ ציוד לחנות יקרות, שולחן, מר' מים, מאחוניים, ויטרלטור. 031423. (#18141)

■ שולחן מעדני ושולחן מכרות אלמטר מכרחש 429872, 717059. (#18287)

■ טלטקה אסטרונוט, מקצועי, "אבר־לייט" + ידיות + חצובה, 1000 ש"ח, טלפון: 238623. (#18705)

■ לכבאיה ציוד לחנות בשר: מקר' מיא מקרר וציוד מקח, 322687, בר בעמים. (#18724)

■ מכונות בשלל צבעים ומכונות יציאות. "אחי" ברמנשר מעמד. (#18760)

■ בהזדמנות חדרי שינה, מקרר, חנר גז, מיכשיר לילדים, מיטה לעמר. 200097. (#18780)

■ מנגן וסקסופונאה, אוזן ומחנה מנאר, מצלמה בחמקה + עדשות ניקר. 664653. (#18845)

■ מקר "אמנר" 3 דלתות + שטר חים מרוקנים ועבורת יד. 424122. (#18854)

■ בהזדמנות!! מכונת פריטה לסטקים ולקוקיך "בלה", משקל "מאלר", מטור "ברנרה" מצב חדש, מקרים הקפאים מסוגרי יים. 591289. (#18969)

■ לכבאיה/הסנה מיטות בית חר' לים + עגלות וכיס. 259031. בערב 862427. (#18987)

■ צינמיות "מאבר" 20 + מחבר לבן, "מאבר" + מערכר. 98377. (#19002)

■ בהזדמנות!! כלי עבודה לסטר דוח ומחטות בגין + מחוטה. 865630. (#924)

✓ לכבאיה בהזדמנות, C.N.C. חדשה, לחתיכה: 922881. "קולנה קומפוזיל", לראנן. (#18543)

■ נקפצת, גילוטינה, מטש צינר ז ת ליצור ויהוט, מערכלת ציינים/גרופילים, המוגים. 723469, 724093. (#17823)

■ 7 המשלמים!! חדשיים שונים, דלתות מיטה ואינטרקום, בטקר מכרחות אוטוסטרדה, חיינים ואי יעקות. שאנן אלקטרונוקה בע"מ. 707638, בערב: 774621. (#18267)

■ מכונת כביסה לילדי קרטסל, עלרחיה בקן כחדשים. 493558, 798111. (#11823)

■ מכשירי קשר אלחוט חדשים בחמאים נחים, ושבר מגבר מיסגר רים לקשר כלל ארצי. "רפיד הקר" שחרר". 254291/2. (#17126)

■ שידות דפוי־שיקוק, מסוגת כביסה ב"ל־אלקטרוק" ותנור דו קי. 427666. (#15469)

✓ לבוטיקים!! מכונות קיטור בל־חץ בצה לחיצה נמוכ, עסי הכו־ בשחיר מבצע, בחשלי מים מחיאה. 823444. (#15506)

■ לכבאיה בחדמסנות!! מכונת פריטה לסטקים ולקוקיך "בלה", משקל "מאלר", מטור "ברנרה" מצב חדש, מקרים הקפאים מסוגרי יים. 591289. (#18969)

■ לכבאיה/הסנה מיטות בית חר' לים + עגלות וכיס. 259031. בערב 862427. (#18987)

■ צינמיות "מאבר" 20 + מחבר לבן, "מאבר" + מערכר. 98377. (#19002)

■ בהזדמנות!! כלי עבודה לסטר דוח ומחטות בגין + מחוטה. 865630. (#924)

✓ לכבאיה בהזדמנות, C.N.C. חדשה, לחתיכה: 922881. "קולנה קומפוזיל", לראנן. (#18543)

■ נקפצת, גילוטינה, מטש צינר ז ת ליצור ויהוט, מערכלת ציינים/גרופילים, המוגים. 723469, 724093. (#17823)

■ 7 המשלמים!! חדשיים שונים, דלתות מיטה ואינטרקום, בטקר מכרחות אוטוסטרדה, חיינים ואי יעקות. שאנן אלקטרונוקה בע"מ. 707638, בערב: 774621. (#18267)

■ מכונת כביסה לילדי קרטסל, עלרחיה בקן כחדשים. 493558. 798111. (#11823)

■ מכשירי קשר אלחוט חדשים בחמאים נחים, ושבר מגבר מיסגר רים לקשר כלל ארצי. "רפיד הקר" שחרר". 254291/2. (#17126)

■ מכבאיה!! שלם 100 ש"ח וקח מיחדים, הרים אלחוטים. 057-75492. (#17875)

■ לכבאיה ומלמלים מרשים מקר' סיפים בצבעים שונים. 051-35063. (#17932)

■ מרי ביגל מקרקלור, תעודות + חיסונים, בני חודשים. 057-44795. (#17971)

■ מרים רוכים עבייבים, הבמים מרפאה ומחיים + תעודות. 051-351185. (#18299)

■ מרי מרחב, מרגי חיסנ + חפר דחה לבידים ולחמה מחים לילי דים. 052-425380. (#18312)

■ אמריקן־סטודנטיים בלמיידה, הבלמה מעולה, אידיאלי למשפחה ולחמה. 052-25691. 03-886813. (#16357)

■ לכבאיה מרי מחלל מסי + חפר דחה, הרים אלחוט. 03-5329037. (#18436)

■ חפר מיאמי לבבר, מחפש מפר יה מחבר. 047920. (#18692)

■ מרי ציר חיסראר + תעודות. 051-99455 בעבודה, דחר. (#18865)

■ לכבאיה מרי מסטיק אנלי, הבלמה מעולה. לבדיים בלבדיו! 057-41288. (#18981)

■ בבלבו לבלב ולחמה, חמלים היפאליים בדיים ופרטים. 229056. (#20232)

■ מרי מרחל־עוק לבבת ישראים מעים + תעודות. 425395. (#11117)

■ דחה מרמי + תעודות ואין מים להרבעה ושמירה. 1200. 3513208. 055-92274. (#18205)

■ מרי דחה מרמי, מעים + חפר דחה, מרי קוקי מאמיל לבבת. 057-949247. 949247 בעבר בטכרה לבלבן! (#17913)

■ מרי סטפרמדיר בלבלויר יחמים, מרחים אלחם מרסר. 886468. (#18770)

■ מרלים מרחים לבים, הרחים אלחים + תעודות מחר"ל 448533. (#17304)

חקירות

■ "מר" חקירות ומעקבים אישר, בחובות ובנסים. 379059. 03-(#16034) 055-38695.

חקלאות

■ למחלולות דרוש איש מכירות בקיע בעמי לאפקות. 364025. (#13881)

■ מרבקשות חבצות לקניף 400 דחם מחנה, בחחבשת הנמה של אקמרבר, מא לבצת לבבחנה בשר בל"ל. טלפון: 28729. (#19439)

■ לכבאיה חבילת חבר מחבנה, להחקעת בעבר. 22063. 052-32219. (#49)

■ לכבאיה מקעת מקלת ובצלי מר קיים. 6373. 057-(#532)

■ מחניך לקנות עגלה קטנה. 941538. 057-(לא בשבת) (#14211)

■ חנאי מבצע בחנף: הקנים חמבר חך לשחנה!! מכונת מין ואבנת פרחים, מין אדך לירקנים, מחר' קים לחחולים, ומלחים ל 5 שנים. בעבודה: 53-57165, 053-50230. (#14218)

■ לחנה חקלאית לגידול פטריות בחרבנו הצפון, דרושים עבדי קר' בין ובני מחבנים, לעבודה בחנה, עבודה מבטיחה לאנשים, המנאי מים רק בעלי מסר עבודה בחנה מחבקשים להתקשר לעלי. 052-23554. (#14274)

■ לכבאיה שחילי מבבת דל קנים למטיפה מחבירת. 63524. (#14487)

■ מבבת דל קנים ליחנא, לחמי עבר מחבירת. בחבר: 36170. (#14812)

■ לכבאיה מבנע בשרים 30 דחנה, מים מרסי בראש־העין. 228944. (#14849)

■ לכבאיה, שחילי מבבת דל קר' בים + הדרכה ליחול. 63534. (#15116)

■ המבנה דרים עם כל הבחיר, חנה, מקר. 247533. (#16182)

■ מחניך בחיבל להבחלת אמרר מרנים בדבם ויגבל, ואב 450522. (#16469)

■ לכבאיה ציבחות 20 ב"מ, עם מחים כל 4 מחר' ומכלי חעבנה בקבלת 2½ מחן. לחקעיר בעבר. 1945. (#16704)

■ מבקשים הבצות לקניף כחנה בחחבר אלמנה, שבח 600 דחנה. סבר. מחלה מאמרות ע"י הנבת הבחנה. 9324872. 03-(#8890)

■ דחיב מבבר, לחשק הקלאי, לר' נה + רשיון לחרקמה. 35348. 069-(#6972)

■ עבדנים/ות לעבדה קבועה בבר מחלת הבחנות, בחחבר רשמן. 72118. 051-(#17479)

■ מכלית לאיחבנה ובל גדלי, 5 קב. 81665. 055-(#9809)

■ מחבנת בחיה, 23½ דחנ, בחיות מים, סאנר. להחקער בעבדנים. 04-708910, 054-664767. (#9901)

■ לכבאיה בחלבלים מחן בחראל־מא. קיבוץ סמר: 72010. 059-(#10031) 059-72127.

■ מבבת "לב־רל", מחלות שחר לי רפפרים, ברקמה, גם מקר' רים, בחחיים מיחחים מבבת רשת, נקים מחמים, איכות מעולה, הכמות מחבלת. 61342, 052-63904. (#10097)

■ מחילי דרים לחמבחר, מרן בר יאלה. בחיבות חבבה. 122066. (#10132)

■ לכבאיה בחחיר מבחאה, בחבנים מרבלים לקרחי חמבחר. מרחים בעבדנה העבדנה. 242413. 08-240573. (#10187)

■ לחמבחר שחלחות אלחבחים, חיבחם מבבר. רשת אב, מחחיים. 94062. 055-(#10253)

■ ל־בחיים, דרושים מרחים חיקר לבריחה. 901740. 03-(#10664) דה. 9233839. 03-(#10007)

■ לכבאיה בבלי מקיפים בחיאר מחמבחלים. 942786 לא בשר בר. (#10699)

■ מחניך בשבחי הדרים מיקאן ואבוקדו לבריחה. 192016. 293598. (#12102)

■ מבבת "לב־רל", מחלות שחר לי רפפרים, ברקמה, גם מקר' רים, בחחיים מיחחים מבבת רשת, נקים מחמים, איכות מעולה, הכמות מחבלת. 61342, 052-63904. (#10097)

■ מחילי דרים לחמבחר, מרן בר יאלה. בחיבות חבבה. 122066. (#10132)

■ לכבאיה בחחיר מבחאה, בחבנים מרבלים לקרחי חמבחר. מרחים בעבדנה העבדנה. 242413. 08-240573. (#10187)

■ לחמבחר שחלחות אלחבחים, חיבחם מבבר. רשת אב, מחחיים. 94062. 055-(#10253)

■ ל־בחיים, דרושים מרחים חיקר לבריחה. 901740. 03-(#10664) דה. 9233839. 03-(#10007)

■ לכבאיה בבלי מקיפים בחיאר מחמבחלים. 942786 לא בשר בר. (#10699)

■ מחניך בשבחי הדרים מיקאן ואבוקדו לבריחה. 192016. 293598. (#12102)

■ אלחבחה חבחאה, שחילים בבל הבלים. 931151. 04-933108. (#10881)

■ מבבנים!! שלם 100 ש"ח וקח מיחדים, הרים אלחבים. 057-75492. (#17875)

■ לכבאיה ומלמלים מרשים מקר' סיפים בצבעים שונים. 051-35063. (#17932)

■ מרי ביגל מקרקלור, תעודות + חיסונים, בני חודשים. 057-44795. (#17971)

■ מרים רוכים עבייבים, הבמים מרפאה ומחיים + תעודות. 351185. (#18299)

■ מרי מרחב, מרגי חיסנ + חפר דחה לבידים ולחמה מחים לילי דים. 425380. (#18312)

■ אמריקן־סטודנטיים בלמיידה, הבלמה מעולה, אידיאלי למשפחה ולחמה. 052-25691. 03-886813. (#16357)

■ לכבאיה מרי מחלל מסי + חפר דחה, הרים אלחבים. 5329037. (#18436)

■ חפר מיאמי לבבר, מחפש מפר יה מחבר. 947920. 047-(#18692)

■ מרי ציר חיסראר + תעודות. 051-99455 בעבדנה, דחר. (#18865)

■ לכבאיה מרי מסטיק אנלי, הבלמה מעולה. לבדיים בלבדיו! 057-41288. (#18981)

■ בבלבו לבלב ולחמה, חמלים היפאליים בדיים ופרטים. 229056. (#20232)

■ מרי מרחל־עוק לבבת ישראים מעים + תעודות. 425395. (#11117)

■ דחה מרמי + תעודות ואין מים להרבעה ושמירה. 1200. 3513208. 055-92274. (#18205)

■ מרי דחה מרמי, מעים + חפר דחה, מרי קוקי מאמיל לבבת. 057-949247. 949247 בעבר בטכרה לבלבן! (#17913)

■ מרי סטפרמדיר בלבלויר יחמים, מרחים אלחבים מרסר. 886468. (#18770)

■ מרלים מרחים לבים, הרחים אלחבים + תעודות מחר"ל 448533. (#17304)

חקירות

■ "מר" חקירות ומעקבים אישר, בחובות ובנסים. 379059. 03-(#16034) 055-38695.

חקלאות

■ למחלולות דרוש איש מכירות בקיע בעמי לאפקות. 364025. (#13881)

■ מרבקשות חבצות לקניף 400 דחם מחנה, בחחבשת השנה של אקמרבר, מא לבצת לבבחנה בשר בל"ל. טלפון: 28729. (#19439)

■ לכבאיה חבילת חבר מחבנה, להחקעת בעבר. 22063. 052-32219. (#49)

■ לכבאיה מקעת מקלת ובצלי מר קיים. 6373. 057-(#532)

■ מחניך לקנות עגלה קטנה. 941538. 057-(לא בשבת) (#14211)

■ חנאי מבבת בחנף: הקנים חמבר חך לשחנה!! מכונת מין ואבנת פרחים, מין אדך לירקנים, מחר' קים לחחולים, ומלחים ל 5 שנים. בעבדנה: 53-57165, 053-50230. (#14218)

■ לחנה חקלאית לגידול פטריות בחרבנו הצפון, דרושים עבדי קר' בין ובני חמבחים, לעבדנה בחנה, עבדנה מבטיחה לאנשים, המנאי מים רק בעלי מסר עבדנה בחנה מחבקשים להתקשר לעלי. 052-23554. (#14274)

■ לכבאיה שחילי מבבת דל קנים למטיפה מחבירת. 63524. (#14487)

■ מבבת דל קנים ליחנא, לחמי עבר מחבירת. בחבר: 36170. (#14812)

■ לכבאיה מבנע בשרים 30 דחנה, מים מרסי בראש־העין. 228944. (#14849)

■ לכבאיה, שחילי מבבת דל קר' בים + הדרכה ליחול. 63534. (#15116)

■ המבנה דרים עם כל הבחיר, חנה, מקר. 247533. (#16182)

■ מחניך בחיבל להבחלת אמרר מרנים בדבם ויגבל, ואב 450522. (#16469)

■ לכבאיה ציבחות 20 ב"מ, עם מחים כל 4 מחר' ומכלי חעבנה בקבלת 2½ מחן. לחקעיר בעבר. 1945. (#16704)

■ מבקשים הבצות לקניף כחנה בחחבר אלמנה, שבח 600 דחנה. סבר. מחלה מאמרות ע"י הנבת הבחנה. 9324872. 03-(#8890)

■ דחיב מבבר, לחשק הקלאי, לר' נה + רשיון לחרקמה. 35348. 069-(#6972)

■ עבדנים/ות לעבדה קבועה בבר מחלת הבחנות, בחחבר רשמן. 72118. 051-(#17479)

■ מכלית לאיחבנה ובל גדלי, 5 קב. 81665. 055-(#9809)

■ מחבנת בחיה, 23½ דחנ, בחיות מים, סאנר. להחקער בעבדנים. 04-708910, 054-664767. (#9901)

■ לכבאיה בחלבלים מחן בחראל־מא. קיבוץ סמר: 72010. 059-(#10031) 059-72127.

■ מבבת "לב־רל", מחלות שחר לי רפפרים, ברקמה, גם מקר' רים, בחחיים מיחחים מבבת רשת, נקים מחמים, איכות מעולה, הכמות מחבלת. 61342, 052-63904. (#10097)

■ מחילי דרים לחמבחר, מרן בר יאלה. בחיבות חבבה. 122066. (#10132)

■ לכבאיה בחחיר מבחאה, בחבנים מרבלים לקרחי חמבחר. מרחים בעבדנה העבדנה. 242413. 08-240573. (#10187)

■ לחמבחר שחלחות אלחבחים, חיבחם מבבר. רשת אב, מחחיים. 94062. 055-(#10253)

■ ל־בחיים, דרושים מרחים חיקר לבריחה. 901740. 03-(#10664) דה. 9233839. 03-(#10007)

■ לכבאיה בבלי מקיפים בחיאר מחמבחלים. 942786 לא בשר בר. (#10699)

■ מחניך בשבחי הדרים מיקאן ואבוקדו לבריחה. 192016. 293598. (#12102)

■ אלחבחה חבחאה, שחילים בבל הבלים. 931151. 04-933108. (#10881)

■ מבבנים!! שלם 100 ש"ח וקח מיחדים, הרים אלחבים. 057-75492. (#17875)

■ לכבאיה ומלמלים מרשים מקר' סיפים בצבעים שונים. 051-35063. (#17932)

■ מרי ביגל מקרקלור, תעודות + חיסונים, בני חודשים. 057-44795. (#17971)

■ מרים רוכים עבייבים, הבמים מרפאה ומחיים + תעודות. 351185. (#18299)

■ מרי מרחב, מרגי חיסנ + חפר דחה לבידים ולחמה מחים לילי דים. 425380. (#18312)

■ אמריקן־סטודנטיים בלמיידה, הבלמה מעולה, אידיאלי למשפחה ולחמה. 052-25691. 03-886813. (#16357)

■ לכבאיה מרי מחלל מסי + חפר דחה, הרים אלחבים. 5329037. (#18436)

■ חפר מיאמי לבבר, מחפש מפר יה מחבר. 947920. 047-(#18692)

■ מרי ציר חיסראר + תעודות. 051-99455 בעבדנה, דחר. (#18865)

■ לכבאיה מרי מסטיק אנלי, הבלמה מעולה. לבדיים בלבדיו! 057-41288. (#18981)

■ בבלבו לבלב ולחמה, חמלים היפאליים בדיים ופרטים. 229056. (#20232)

■ מרי מרחל־עוק לבבת ישראים מעים + תעודות. 425395. (#11117)

■ דחה מרמי + תעודות ואין מים להרבעה ושמירה. 1200. 3513208. 055-92274. (#18205)

■ מרי דחה מרמי, מעים + חפר דחה, מרי קוקי מאמיל לבבת. 057-949247. 949247 בעבר בטכרה לבלבן! (#17913)

■ מרי סטפרמדיר בלבלויר יחמים, מרחים אלחבים מרסר. 886468. (#18770)

■ מרלים מרחים לבים, הרחים אלחבים + תעודות מחר"ל 448533. (#17304)

חקירות

■ "מר" חקירות ומעקבים אישר, בחובות ובנסים. 379059. 03-(#16034) 055-38695.

חקלאות

■ למחלולות דרוש איש מכירות בקיע בעמי לאפקות. 364025. (#13881)

■ מרבקשות חבצות לקניף 400 דחם מחנה, בחחבשת השנה של אקמרבר, מא לבצת לבבחנה בשר בל"ל. טלפון: 28729. (#19439)

■ לכבאיה חבילת חבר מחבנה, להחקעת בעבר. 22063. 052-32219. (#49)

■ לכבאיה מקעת מקלת ובצלי מר קיים. 6373. 057-(#532)

■ מחניך לקנות עגלה קטנה. 941538. 057-(לא בשבת) (#14211)

■ חנאי מבבת בחנף: הקנים חמבר חך לשחנה!! מכונת מין ואבנת פרחים, מין אדך לירקנים, מחר' קים לחחולים, ומלחים ל 5 שנים. בעבדנה: 53-57165, 053-50230. (#14218)

■ לחנה חקלאית לגידול פטריות בחרבנו הצפון, דרושים עבדי קר' בין ובני חמבחים, לעבדנה בחנה, עבדנה מבטיחה לאנשים, המנאי מים רק בעלי מסר עבדנה בחנה מחבקשים להתקשר לעלי. 052-23554. (#14274)

■ לכבאיה שחילי מבבת דל קנים למטיפה מחבירת. 63524. (#14487)

■ מבבת דל קנים ליחנא, לחמי עבר מחבירת. בחבר: 36170. (#14812)

■ לכבאיה מבנע בשרים 30 דחנה, מים מרסי בראש־העין. 228944. (#14849)

■ לכבאיה, שחילי מבבת דל קר' בים + הדרכה ליחול. 63534. (#15116)

■ המבנה דרים עם כל הבחיר, חנה, מקר. 247533. (#16182)

■ מחניך בחיבל להבחלת אמרר מרנים בדבם ויגבל, ואב 450522. (#16469)

■ לכבאיה ציבחות 20 ב"מ, עם מחים כל 4 מחר' ומכלי חעבנה בקבלת 2½ מחן. לחקעיר בעבר. 1945. (#16704)

■ מבקשים הבצות לקניף כחנה בחחבר אלמנה, שבח 600 דחנה. סבר. מחלה מאמרות ע"י הנבת הבחנה. 9324872. 03-(#8890)

■ דחיב מבבר, לחשק הקלאי, לר' נה + רשיון לחרקמה. 35348. 069-(#6972)

■ עבדנים/ות לעבדה קבועה בבר מחלת הבחנות, בחחבר רשמן. 72118. 051-(#17479)

■ מכלית לאיחבנה ובל גדלי, 5 קב. 81665. 055-(#9809)

■ מחבנת בחיה, 23½ דחנ, בחיות מים, סאנר. להחקער בעבדנים. 04-708910, 054-664767. (#9901)

■ לכבאיה בחלבלים מחן בחראל־מא. קיבוץ סמר: 72010. 059-(#10031) 059-72127.

■ מבבת "לב־רל", מחלות שחר לי רפפרים, ברקמה, גם מקר' רים, בחחיים מיחחים מבבת רשת, נקים מחמים, איכות מעולה, הכמות מחבלת. 61342, 052-63904. (#10097)

■ מחילי דרים לחמבחר, מרן בר יאלה. בחיבות חבבה. 122066. (#10132)

■ לכבאיה בחחיר מבחאה, בחבנים מרבלים לקרחי חמבחר. מרחים בעבדנה העבדנה. 242413. 08-240573. (#10187)

■ לחמבחר שחלחות אלחבחים, חיבחם מבבר. רשת אב, מחחיים. 94062. 055-(#10253)

■ ל־בחיים, דרושים מרחים חיקר לבריחה. 901740. 03-(#10664) דה. 9233839. 03-(#10007)

■ לכבאיה בבלי מקיפים בחיאר מחמבחלים. 942786 לא בשר בר. (#10699)

■ מחניך בשבחי הדרים מיקאן ואבוקדו לבריחה. 192016. 293598. (#12102)

■ אלחבחה חבחאה, שחילים בבל הבלים. 931151. 04-933108. (#10881)

■ מרי שטיצר בטרי, בר זקן. טל' מקר: 950006. (#18184)

■ מרי חנאל פרסי, מחים ומסקר מים, לבים ואמרים. 342385. (#11315)

■ בהזדמנות, קוף יבאמר מחבחלה. טלפון: 052-88963 בערב. 03-477023. (#11604)

■ מבצאה בלבבת מרחיר מסוגרת עם קולר אמר. 735092. (#12629)

■ מרים לבבחה. המסילה 2, חרצלה ב'. 03-(#13806)

■ חנאל פרסי ביתי + תעודות, מל 4 חדרים. 862661. 03-(#14171)

■ קנחה ומחולל חבא מסרשות!! לא בדקת בבר'. 440915. 052-(#14246)

■ לכבאיה כלב יורקשיר בן 3 חדשים. 498129. (#14272)

■ מבאיה מרי קוקר מבאיל מרי קר, 150 דחל. 68104. 054-(#14474)

■ לכבאיה, מיחנה עבאיה יפאיה בר מחנים מבת מחב. בחחבמה 21763. 052-(#14672)

■ מעים דבבנן, מאים מחחיים, מרים, מחים לילדים. 941274. (#14862)

■ לכבאיה מרי חאב מחחיים, חר' רים יבאים – בחקים. 47091. 053-(#15219)

■ בקסר מקסים, בן 8 חדשים + תעודות, לכבאיה. 734885. 03-(#16134)

■ לכבאיה מרי דעים בלבי, כלבת עבר. 918342. 04-915928. (#16358)

■ חים הבאה עבבי בן 4, בן שנתי בסיון. 320028. 052-(#16447)

■ אבר כלב ואב מחל, מאב "מסרי לי" מרחיים 21729. 052-(#17312)

■ בלבנים חעבלים גם מעים, פרי מון ובחיים, עיקה, מחקבלים מחחסנים אבחה. צבר בבלבחי ים בישראל, חל־אביב – טלפון מס. 827621. 03-(#17740)

■ לכבאיה, מחמת בחיבה יפה, לא, קיבוץ מחשן. 9-220866. 08-(#17871)

■ מרי שטיצר בטרי, בר זקן. טל' מקר: 950006. (#18184)

■ לדמים !! אם לכבאיה המדה 600 אוקים, בבבבב ניר. 428623. 03-(#14641) 355522.

■ ארונות קיר, ומיטת אוכל. 03-5513161 (#9509)

■ חנר מ "מסטינגהאוז". 728439. 03-(#11116)

רוצים לקנות

■ אביבר, קונה הכל, בקרוביים בבחים ובמחנה!! 384495. 03-(#8253) 829187.

■ 1. חנר חשמלי לחנמת אלמר' מים, מבדל קיר 2. מסמרים לחר' חנך אלמיניום ערבים. לבנות לבר. 16466 ל. 140. (#9258)

■ קונה מקרים, מלחיות, חרי מים, יחשות. 834857 03 הבערב. (#10040) 585141.

■ רוצים לקנות: 1) מכונת גילוח (מרבי אימון), 2) שולחן גילוח. 03-285943. (#11393)

■ שחי קונה הכל: מקרים, חבר לוח, חיסולים ירושות!! 830032. 03-(#11824)

■ ישראל קונה הכל ירושות. 828567. 03-, הבשרה 876224. 03-(#11825) 958678. 03-

■ יעקבי קונה!! ירושות, חרי מים, חיסולים 832818. 03, וב' ביבר 451761. 03-(#12464)

■ מיסים קונה חיסים, שטיחים, ירושות, 836315, 311845, (#13083) 315485.

■ שלמה קונה: מקרים, ירושות, עתיקות, שטיחים ועוד. 377192. 03-(#13618)

✓ מים קונה: ציוד לבשמות, חר' סולים, ירושות ועוד!! 812649. 03-(#13983)

■ קונה הבשיסים מחבר אבנים יקרות, בחחבמה!! 480172. 03-(#14128) 402190. 03-

■ אדי קונה ירושות, חיסולים, מרבי חשמל וציוד למקרקעות!! 832585. 03-(#14319)

■ יחי קונה מקרים, ירושות, חר' סולים, שטיחים ועוד. 5565220. 03-

■ מסרטת ויראו "מרי", קומפר סיה (2 ק"ם) חדשה. 557347. 052-(#3813)

■ לכבאיה, ויראו ושיול 333, כד דפ + אחריות + מנרי. 611551/2. 03-(#8708)

■ ויראו ג'יי.וי.סי. + ויראו מיד חר' צלמה + מסקן + מצלמה שלחיר. 38274. 052-(#9869)

■ ויראו שאיר, קטסות בחמה, מר' יין. בשעות הערב 32136. 052-(#10005)

■ ויראו שנר, מסרטה ומקרמה קל ומצלמה ויראו. 48856. 053-(#11020)

■ ויראו מיד מסרטים, מים, מיטה, מרכזה ומקרמה, כחרים. 224088. 08-(#11225)

■ מצלמה מאבא עם יחידה ויראו מסולבת בחחבמה. 866896. 03-(#11745)

■ מעבדה לטקטיר ויראו וסלידה, הסלן בחל ת"א. 282449. (#11863)

■ מצלמת ויראו ושיול, אם 3, שהיא גם מכשיר ויראו. 452637. 052-(#12908)

■ ויראו אמטיק ושיול, אם 3, חדש. 5510655, 883130. (#13734)

■ בהזדמנות!! ויראו חדש בארי מ ג'יי.וי.סי ושיול. 391559. 03-(#13850)

■ בהזדמנות, מצלמת ויראו מקר צעיר מעולה ג'יי.וי.סי אם 100. 885364. (#14603)

■ בהזדמנות!! ויראו "מרי", קסי מות קטנות, כמעט חדש!! 868996. 052-(#14922)

■ מסרטה נ.נ.ם. איקס 5, אחרונר קסם + ויראו, מיד קומפקטי + אביזרים. 906156. 03-(#15490)

■ בהזדמנות ויראו סוני, קסטות קטנות בחדש. 869741. 03-(#15991) 878107. 03-

■ ביבשע ואמטקה כל סוגי אבן לבר סלעות. 9228284. 03-(#11513)

■ "רן הנגר" ישיל ויטפח את גינת כם בסטירות. 296829. 03-, ממי (#15227) 4613.

■ לדמים !! אם לכבאיה המדה 600 אוקים, בבבבב ניר. 428623. 03-(#14641) 355522. 03-

■ ארונות קיר, ומיטת אוכל. 03-5513161 (#9509)

■ חנר מ "מסטינגהאוז". 728439. 03-(#11116)

רוצים לקנות

■ אביבר, קונה הכל, בקרוביים בבחים ובמחנה!! 384495. 03-(#8253) 829187. 03-

■ 1. חנר חשמלי לחנמת אלמר' מים, מבדל קיר 2. מסמרים לחר' חנך אלמיניום ערבים. לבנות לבר. 16466 ל. 140. (#9258)

■ קונה מקרים, מלחיות, חרי מים, יחשות. 834857 03 הבערב. (#10040) 585141.

■ רוצים לקנות: 1) מכונת גילוח (מרבי אימון), 2) שולחן גילוח. 03-285943. (#11393)

■ שחי קונה הכל: מקרים, חבר לוח, חיסולים ירושות!! 830032. 03-(#11824)

■ ישראל קונה הכל ירושות. 828567. 03-, הבשרה 876224. 03-(#11825) 958678. 03-

■ יעקבי קונה!! ירושות, חרי מים, חיסולים 832818. 03, וב' ביבר 451761. 03-(#12464)

■ מיסים קונה חיסים, שטיחים, ירושות, 836315, 311845, (#13083) 315485.

■ שלמה קונה: מקרים, ירושות, עתיקות, שטיחים ועוד. 377192. 03-(#13618)

✓ מים קונה: ציוד לבשמות, חר' סולים, ירושות ועוד!! 812649. 03-(#13983)

■ קונה הבשיסים מחבר אבנים יקרות, בחחבמה!! 480172. 03-(#14128) 402190. 03-

■ אדי קונה ירושות, חיסולים, מרבי חשמל וציוד למקרקעות!! 832585. 03-(#14319)

■ יחי קונה מקרים, ירושות, חר' סולים, שטיחים ועוד. 5565220. 03-

■ מסרטת ויראו "מרי", קומפר סיה (2 ק"ם) חדשה. 557347. 052-(#3813)

■ לכבאיה, ויראו ושיול 333, כד דפ + אחריות + מנרי. 611551/2. 03-(#8708)

■ ויראו ג'יי.וי.סי. + ויראו מיד חר' צלמה + מסקן + מצלמה שלחיר. 38274. 052-(#9869)

■ ויראו שאיר, קטסות בחמה, מר' יין. בשעות הערב 32136. 052-(#10005

هكذا من الاصل

לך על בטוח לוח מעריב

■ אבל אי"ר 2 מקומי + כוחים + כר' ליעוד + הדפסות + חוברות. 03-456157. (#16239)

■ בעל 64 + בן + בתן שמרה + 3 בריסים • בלאי מסיק. 03-908292. (#16270)

■ יבואני מדפסות B.M.C ל-J.B.M Apple אי.בי.אם דרך הרצליה 18 ת"א. (#17423)

■ סעבדת מיקומים למחשבי "קר-סדר" אישיים ומיסקיים + ציוד היקפי. 03-780915. (#17739)

■ אמרי, 1040 + בן בנעמי + חוב מת. הדפס. 052-552668. (#18163)

■ לאגודה מחשבים, מוקד מחיר תעריפים מסמים לקמחדור 64/128. 03-337839. (#18678)

■ לאגודה מחשבים אלקטרוניקה, ציוד ובימים חפרות. 411429, ציוד רב. (#18766)

מבצע מרבי!! המחשב ובמה אמרים ומיכל הקסם. מבר' חץ 2, הסדרתן. 777627. (#18968)

■ מכירה, השכרה, הדרכה, תחזוקה איכות, לכל המלאים. מבר' 777637. (#18998)

■ מהמרגנות קמרנה לקניה מרחבות של ר.ב. הנאמנה. 03-484566. (#19749)

בעל מחשב + תוכנה + 5 מסר' ניתן יותר מדפסות, מעוניין בהתקשרות עם מרכז, עסק, מפרד לחברה. 03-746417. (#20002) תל-ד. 642, ת"א.

■ דיסקטים R.C.M. 1.91 ש"ח + מע"מ דרך הרצליה 18, ת"א. (#13582)

■ אמל 2 יא, כוכן, בן, דיאיב בשל מרפאה. 03-999221, בבוקר. (#1896) 08-492632

■ קונים מחשבי "קומודור" אישי ומיסקיים + ציוד היקפי מפר. 03-701919. (#17736)

מכונות גילוח

■ "בלבקר" מעקן, שירות ומכירה, בשליק 12 רמת גן. 736144. (#13723)

■ אלאם, מכונות הקיצוניים בארץ! מת מלאה, הסלה 20. 03-630191. (#17542)

מכונות גלילה ובד

■ מכונה לגלילה אוטומטית, בד אחד, "מיילון", 700 דולאר. 052-28137. (#17266)

■ גלילה אוטומטית "מיילון", 3 בדים, מבר מחר. 052-312958. (#17714)

מכונות כביסה

■ מרכז כביסה קטנה חדש. מל' פלס 03-957120. (#13596)

■ מכירה-בן, חלקי חלפים לכביסה, מפרים מני דגמים שונים, משאבות, גלגל A.B.C. אדרבל. "דגם" בת"ים 03-253812. (#14885)

■ מכונת כביסה משמש האר 8 ק"ג, מבר מסיבי. 03-998394. (#15266)

מכונות כביסה

■ לתמיד לגמרי מכונת כביסה אלקטרוניקה, דרישות, אליהו. 052-382246, 311234. (#1958)

■ השאלה ומכירה, ציוד, מרכזת דשפלה 30. תל-אביב. 659046, 724489. (#10886)

■ מכונת כביסה קטנה חדש. מל' פלס 03-957120. (#13596)

■ מכירה-בן, חלקי חלפים לכביסה, חם, מפרים מני דגמים שונים, משאבות, גלגל A.B.C. אדרבל. "דגם" בת"ים 03-253812. (#14885)

■ מכונת כביסה משמש האר 8 ק"ג, מבר מסיבי. 03-998394. (#15266)

מכונות כתיבה

■ לתמיד לגמרי מכונת כביסה אלקטרוניקה, דרישות, אליהו. 052-382246, 311234. (#1958)

■ השאלה ומכירה, ציוד, מרכזת דשפלה 30. תל-אביב. 659046, 724489. (#10886)

■ לתיקון, מכונות כתיבה אל-קטרוניות, זר לשמיות. תל-אביב, הנדרת הארץ 12. 03-256461. (#11375)

מבצע ב-4 השלמים, לכמנות כתיבה אלקטרוניות, זר לשמיר-בן, בן אחריות לתמיד לתמיד שב הדפסה ידידה ברון ברון לתמיד לתמיד. 290 ש"ח כל דגם לתמיד ולא מ"ח. שרות מחדר-ות של חברת "בלמרס". תל-אביב הנדרת הארץ 12. 03-256461. (#11386)

■ אי.בי.אם. בחדרת לשמיה, בחר דמגנה. 430 כולל מע"מ. 03-287661. (#17980)

מכונות תפירה

■ למכירה, שלוקן בירות דחוב 1-30 מטר, אחריות עד 24 ח' עם מכונת פרשה ידנית. 03-610896, 03-610880. (#3628)

■ למכירה מכונות אוברלוק דגם 527 + ציוד לכמנות. 052-36189. (#11574)

■ שחר אוברלוק + שחר "רשיגרלי" + שחר דיגנר. 03-591663. (#12273)

■ מכונות תפירה בשמיה, חשמלית מידות + ידנית. 380. 03-297660. (#13115)

■ מכונות תפירה לתעשיה, מכונת מיקה תביר עבר. 678912. (#14479)

מלגזות ושינוע

■ למכירה: 1. מלגזת פרה "אמיטה" 1979. 2. מנוסר – מלגזה מלאקר מר ג.מ.מ.בר. 1980 + 1983. בנמר דגם 03-922561. (#6807)

■ בחדרמנה, מכונים מנסיקים לכל סוגי המלגזות. 03-922018. (#11729)

■ הגיע משלוח של עגלות, מסגר חיה, כושר הרמה עד 2000 ק"ג הסקה מידיות, עכשיו בחוזה נמר 03-922018 בת. (#11731)

■ מלגזה דגם ג'ם 032 מדל 1980, כושר הרמה 1,300 קילו. 03-614731. (#15303)

מצבות

■ לאיקרבוב, מחנה מחדר לחבר מת מצבות, מחליפי 24 מל' חב' ירח קישאה תל-אביב. 03-699417. (#9843)

מערכות אוזקה

אוזקה בחמת הדשה וחילוקה!!! מחקלת על ידי לחתן מצוקה ודע, אלחטרי מיד לאבני מבר-קה אר- מיצבה. לפרטים: 03-379481. (#977)

מערכות קול

■ פיי + פאנאר, מרנק, מיקוי, מר' מר, מרמקן, לקמקן. 03-410902. (#9759)

■ רשיבר ג'ו.ג'יבי. מיקוי מיר, קולים ג'יבי.ג'יבי. 03-731463. (#620)

■ דיבוקים סטריאוטני שדה מחכלה, באיכות מערבת. (#1483) 04-382667, 052-27661

■ מערבת סטריאו חלקים + אר-קלייטר, מיקוי 750 דולר. 03-219417. (#6351)

■ המקלות ומיכון מקצועים לבמיקוי!! + מערבת בחמרת + מיקוי ביד + חוקנן. "מור". 052-587744. (#8071)

■ רשיבר + מסיכון שוני, רמקולים בדרמנה, בחבר מחיר. 03-998873. (#6250)

■ מערבת סטריאו מחבלת 2 חל' קים + מולקן. 705037, בחבר. (#10161)

■ רמקולים מרחיל עדפי "יצר" בחמים קלים, מחלקה מיוחדת לחיקון בל מנני הרמקלים. הסלה מר 39 אבן חלקן. (#12156)

■ מערבת סטריאו מחר, מרחשה מבבר, מיקוי ורמקולים. 052-452637. (#12973)

■ דרוש מיקוי מלילים להקלטות. מחיאה 15. אחר 052-652023. (#13958)

■ לבמרים רציניים, מסיכון ליחד C.D.P 35, מחר, חדש בחירה. בחרמנה. 03-793180. (#14957)

■ מבצע!! שלם 100 ש"ח ומקח סטריאו שלמים, המאר 18 המלל מים. אבן.בא מה שאין 37, ת"א. (#17229)

■ מערבת שיחה עצמה, בחמר חר שה. 055-35362, לא בשבת. (#17411)

■ יבואנים, הדבדל, אירות, ג'יבי.ג'יבי. בחירות, "סטריאו בסיי מחמר", חמלה 62, תל-אביב. (#17569)

■ לבמלי דרישות ירבלה, המקר לים מלילים, בחבע שיפרים. 03-808671. (#17863)

■ לבמרים מחרם, מיאם, מבמי קים, מיאר. מלאן 6824. 03-(#18739)

■ מסיכון לחר שחר, חדיש בחמר, 580 דולר. 03-799077 לא בשבת. (#3163)

ניקיון ופליש

שחר פליש ונקיון בחבר!!! המחמת פליאה שלם 2-3 המלמים!!! הדרמנה מחיים. 867715. (#6463)

■ "יהלום" פליש ונקיון, מבצע לקראת החגים, מחירים מפתי קיבוץ 03-763095. (#6760)

■ לבמרים בחמר פליש, ונקיון, מרגם "מסקי". 887715. (#10739)

■ "מיפרמנט" פליש, פליש + הרב' רה חיצם, עבודה מעולה. 03-789716. (#15510)

■ "אדרי" פליש ונקיון בדירות, עבודה באחריות + הדרגה. 741752. (#12537)

חדש! שיפוץ וחידוש דלתות (בחיפוים מלמינה) + ניקיון. 03-612455. (#14572)

מקרים

■ מקרים מסחריים מכל המחמה, בחירים מלים, בחמרים לשנה. 02-419549. (#1340)

■ מבצע לבקרים מסחריים + בר חיים + ונקיון + קיבוץ. בחירות המלילה. 290 ש"ח כל חוש לחם ולא מ"מ. שרות מחדר-ות של חברת "בלמרס". תל-אביב הנדרת הארץ 12. 03-256461. (#11386)

■ מקרים בחמר

לך על בטוח לוח מעריב

■ נבטה, נאה מאוד, גדשה, 40, לרציניים. ת.ד.5148 הרצליה. (#8040)

■ מורה מנוסה, רגישה ומבוטחת, אלמנה 42 + 1, עד 46, לנסיעות רציניות. ת.ד. 7022 בנתניה לד' ליה. (#8097)

לוחקה – נאה ומבוטחת, 31, בר־ציבי לנישואין. «לילך» 03'296679. (#8446)

■ אלמנה רציונית, 60, מסודרת, אי־רוגשית, בנסיעות 65. ת.ד.16416, ת"א 61163. (#10090)

■ נשית ומקסימה, בגבה נאה ומשכיל, 40–30, לנישואין. ת.ד. 32148 תל־אביב. (#10175)

■ דוגמן אקדמאי 32, נאה, מראה נעים, בהחי אקדמי גלבה. ת.ד.ב. 1848(7) ת"א. (#10773)

■ אקדמאית דוקטר, איכותית מ־165 נאה מאוד, לבנות, מסודרות, סימפטית. לרציני. ת.ד.5010, רמת־גן. (#10991)

■ מורה בלונדינית יפהפיה וחסד בה, 24, אקדמאית אמריקאית יפהפיה, 35, אמידה. «אתי» 03'296024. (#11452)

■ מחפשת אמון, רגישה ומבוטחת, אלמנה 42 + 1, עד 46, לנסיעות רציניות. ת.ד. 7022 בנתניה לד' ליה. (#8097)

✓

לוחקה – נאה ומבוטחת, 31, בר־ציבי לנישואין. «לילך» 03'296679. (#8446)

■ אלמנה רציונית, 60, מסודרת, אי־רוגשית, בנסיעות 65. ת.ד.16416, ת"א 61163. (#10090)

■ נשית ומקסימה, בגבה נאה ומשכיל, 40–30, לנישואין. ת.ד. 32148 תל־אביב. (#10175)

■ דוגמן אקדמאי 32, נאה, מראה נעים, בהחי אקדמי גלבה. ת.ד.ב. 1848(7) ת"א. (#10773)

■ אקדמאית דוקטר, איכותית מ־165 נאה מאוד, לבנות, מסודרות, סימפטית. לרציני. ת.ד.5010, רמת־גן. (#10991)

■ מורה בלונדינית יפהפיה וחסד בה, 24, אקדמאית אמריקאית יפהפיה, 35, אמידה. «אתי» 03'296024. (#11452)

■ מחפשת אמון, רגישה ומבוטחת, אלמנה 42 + 1, עד 46, לנסיעות רציניות. ת.ד. 7022 בנתניה לד' ליה. (#8097)

■ מורה מנוסה, רגישה ומבוטחת, אלמנה 42 + 1, עד 46, לנסיעות רציניות. ת.ד. 7022 בנתניה לד' ליה. (#8097)

■ נבטה, נאה מאוד, גדשה, 40, לרציניים. ת.ד.5148 הרצליה. (#8040)

■ מורה מנוסה, רגישה ומבוטחת, אלמנה 42 + 1, עד 46, לנסיעות רציניות. ת.ד. 7022 בנתניה לד' ליה. (#8097)

■ לוחקה מנוסה, 31, בר־ציבי לנישואין. «לילך» 03'296679. (#8446)

■ אלמנה רציונית, 60, מסודרת, אי־רוגשית, בנסיעות 65. ת.ד.16416, ת"א 61163. (#10090)

■ נשית ומקסימה, בגבה נאה ומשכיל, 40–30, לנישואין. ת.ד. 32148 תל־אביב. (#10175)

■ דוגמן אקדמאי 32, נאה, מראה נעים, בהחי אקדמי גלבה. ת.ד.ב. 1848(7) ת"א. (#10773)

■ אקדמאית דוקטר, איכותית מ־165 נאה מאוד, לבנות, מסודרות, סימפטית. לרציני. ת.ד.5010, רמת־גן. (#10991)

■ מורה בלונדינית יפהפיה וחסד בה, 24, אקדמאית אמריקאית יפהפיה, 35, אמידה. «אתי» 03'296024. (#11452)

■ מחפשת אמון, רגישה ומבוטחת, אלמנה 42 + 1, עד 46, לנסיעות רציניות. ת.ד. 7022 בנתניה לד' ליה. (#8097)

■ מורה מנוסה, רגישה ומבוטחת, אלמנה 42 + 1, עד 46, לנסיעות רציניות. ת.ד. 7022 בנתניה לד' ליה. (#8097)

■ נבטה, נאה מאוד, גדשה, 40, לרציניים. ת.ד.5148 הרצליה. (#8040)

■ מורה מנוסה, רגישה ומבוטחת, אלמנה 42 + 1, עד 46, לנסיעות רציניות. ת.ד. 7022 בנתניה לד' ליה. (#8097)

■ לוחקה – נאה ומבוטחת, 31, בר־ציבי לנישואין. «לילך» 03'296679. (#8446)

■ אלמנה רציונית, 60, מסודרת, אי־רוגשית, בנסיעות 65. ת.ד.16416, ת"א 61163. (#10090)

■ נשית ומקסימה, בגבה נאה ומשכיל, 40–30, לנישואין. ת.ד. 32148 תל־אביב. (#10175)

■ דוגמן אקדמאי 32, נאה, מראה נעים, בהחי אקדמי גלבה. ת.ד.ב. 1848(7) ת"א. (#10773)

■ אקדמאית דוקטר, איכותית מ־165 נאה מאוד, לבנות, מסודרות, סימפטית. לרציני. ת.ד.5010, רמת־גן. (#10991)

■ מורה בלונדינית יפהפיה וחסד בה, 24, אקדמאית אמריקאית יפהפיה, 35, אמידה. «אתי» 03'296024. (#11452)

■ מחפשת אמון

לך על בטוח לוח מעריב

ביקוש דירות

■ דרושה לנו בדחיפות דירה ב-4 בטלנלות אל"רמון!! אי בתליות הישנה!! [illegible] אי ביטון. 02'718581, 02'715994 (#1123)

■ דרוש להשכיר מחסן 10*30 מ"ר. 02'865147 לא בשבת. (#1601)

■ 2, 3, ק"ק, בטישבה/קשמן הישנה, להקפה ארוכה. 02'712537 (#1629)

■ מחכן לשלם מחיר בחה ל-2½-3 חדרים, דחיפה, בקריית חלמון. 03'344698, בחל. (#1674)

■ דרושה דירה בת 4 חדרים + גי בת, באיזורים דחיפה וקשמן הישנה. 02'630061, 02'631383 (#9493)

■ דרושה דירה, 3-4, מרוהטת, ק"א, עד 20 מדרגות, בטבריה טלביה בית הכרם, ללא בעלי חיים. 02'666989 (#13601)

■ דרושה דירה 5 + הסקה, בחיפה, בית שמיר. 04'711497 (#13610)

■ בדרום אשכול, מעניקים לקנות 3, קומה בטרבה, מחיר: 02'823882, 03'914256 (#16176)

■ 3½-4 + טלפון, "לשר" בקריות, משפחה, רחבות בחולה. 02'531059 (#7899)

■ בשכונה, דירת חדר אי שמיש מרוהטת קטמלה. 02'343186 (#18482)

עסקים

■ קפה ומעדנות מבוקשת לטבריה בקרבת 183888, 04'21906, 034041 בחל. (#1284)

■ מעניינים בחנות – בטל"ת, 120 מ"ר, המלך ג'ורג', בן יהודה, יפו, המחנה כל מחיר!!! "בביר יעקב" 02'227414 (#4993)

■ לשכור/לקנות בהלפה שטח מסחרי ב-200 מ"ר. 02'231371 (#6387)

■ בנין שלם (16 דירות), בהשכרה לטווח ארוך, מתאים לבתי-מלון בטבריה 02'666101 (#10277)

■ חנות לשמרי מרקם מבוקשת מר ון לתקפה שנת בלעדי המבוקש בירושלים 02'473320 (#10829)

■ אולמות 80 + 100 מ"ר לכל מטר ה', בנתן הנ"א, בחולון, ג'ולס. 03'288867 (#11187)

■ דרוש אולם/מחסן בגודל 500 מ"ר המלה בטלה והמחבה בה טיסה לרכב. 02'273728 (#11962)

■ לשכרה, מסעדה יוקרה בטרבה הנדר, בהזמנה. 02'764392, 02'233745 (#13436)

■ דרוש שותף עם רישיון לפוקד מכיל בחנות תכנ. 02'710216, 02'713085 (#13612)

חניות

■ ללא תחרה בטרדנות חנות בשכ"ת 02'234711 10:00-08:00 (#339)

■ חנות בעלייאה, בנין הנ"ל, מתאים גם לסמרטה. 02'288867 (#1264)

■ חנות לשכרה בשטלה, 200 מ"ר + חלונות ראוה גדולים, קפר. טל. 02'532131 (#13566)

■ ב-בנדות הכרמל ב-מכסה הנחנר הנדל' שטח מסחרי כ- 500 מ"ר, בשטח 40 מ"ר, כ"א לשטיח מרי דיגן, ניתן גם לחשכרות, "בר" שלמנקיון הבלה A, טלפון: 02'223840, 02'227775 (#13070)

■ בטילה לשכרה מיידית, חנויות בטלים שחיים, "בר" שלמנקיון הבלה A, טלפון: 02'223840, 02'227775 (#13076)

■ לחשכרה בבניין בת, 12 יחיד + שיחים + מחסן. 02'690558 בחל. (#16082)

■ בטרבה, בשכ"ת, חנות 22 מ"ר + גלריה + טלפון. 02'632089 (#17607)

■ בטרבה, מבוקש לשכרה/חשכרה, לכל מטרה + מחסן. 02'284632, 02'245414 (#18403)

■ לשכרה 2 חנויות בחולון, בר' הרב אלקנה, תל"אביב-יפו. 03'327216, 03'810710 (#18009)

משרדים

■ בטרבה, 3½ ר"מ, לחשרדים + טל' פון, מיידית. 02'417968 (#1109)

■ בטשרד ש"ר בטרבה, הנד"ר + בנד כירות ומערבה בקשפטיה. 02'233503 (#1253)

■ חנות 8967, לשכרה 2 + בחנות חנות, בחשבונות לחנלא – ארוכה לי לקלינטה. "בביר יעקב" 02'222997 (#8324)

מבני תעשיה

■ בשל"ת, בנ' אילן, בחנה + כח + חנות, ק"ק. 02'234680, 02'664630 (#370)

מגרשים

■ מעניין לרכוש מגרשים בטיב 142. לפרטים: 02'231571 אבי. (#10442)

■ "הסקיעה!!! בטל! בטרבה, בר רש 675 מ"ר, אדמה פרטית רשום בטאבה, 15,000 שקל הדש "אבנר חמר" 526493 (מל"ר) (#11740)

■ ל"בלבנט בטיבר", דרושות חלי קות לבניה של דגמי המעלה, בטרבה הכרם, הזכרה בטאיתים בר' בקן אחים. 6312423 (#13540)

עבודה

■ מנקיון/ה טלקט בשטח הלוי' ירח, דרישה אנגלית ותנה לשעות: 14:00-18:00. 02'528211 (#169)

■ מזכירה לנסדה מלוא, ידיעה השפה הנגלית + חדשה הכרחית (#187) 02'528211

■ לחשרד מיפרד בירושלים, דרו' שים אחיות, לבחנות עם, ומנה ליזמאי ארשרנית. 02'538171 (#279)

■ דרוש נהג אוטובוס. טלפון: 02'286483, 02'27785 (#369)

■ לעבודה עם מכרים מבוגרים, כח קר לנדיך שקולי בחלקה קיטרוזיק, חצי משרה, לפנות לרי 02'431051/2 (#1181)

■ דרושים: מיכנאיים, מנהנף ללחנה, חנות, אחרי בבא. 02'826466 (#1162)

■ לעבודה בבטלה 2 + 3 מתנחנה, ק"ד. 02'21522, 067345 (#15874)

■ 2½, בחו' אלנבי, ק"ג, מסודרת, מרוהטת + טלפון. 04'728806 (#18912)

■ דירה יפהפיה + מקן, אחרי מיטקץ כללי + מרכבה שקטה, קרוב לנן כרמל. 04'333495, 04'335003 (#F20024)

■ באר עקיבא, 2 חדרים, בבחיר של מכונית. 03'443141, 03'444953 (#18105)

■ 2 חדרים, מרוהטת, בחנה קלי + יציאה לחנה. 04'380672 (#10854)

1–1½ חדרים

■ קרוב לטבעון, בן-דור, 1½, קר' מה ב, מסודרת. 065'47105 (#15996)

■ מרוהטת, בחנה ראשון, דירת חדר + מרפסת. 051'94403, 063'32454, 04'228543 (#16143)

דירות בשכר חדש

■ 4 חדרים + טלפון. 04'521968 (לא בשבת) (#7872)

■ בארמון חדר 2 חדרים, מרוהטת חלקית + טלפון. 04'381136 (#10857)

■ 3, מכסן/אמבטיה, יריעה, טלפון + דוד"ש. 04'222445, 04'227525 (#12692)

■ בחיר ארמון/הנשיא, 4, ריקה, מיידית. 02'72917 (#1393)

■ בטרבן יעקב, לחשרבה הנדרנ' חנ ומיידי קטנ' 4 חדרים. 063'90083 (#8735)

■ 3½, קרוב לטבעון, לזנן ישרי כללי + מרכבה שקטה, קרוב לנן כרמל. 04'333495, 04'335003 (#F20024)

■ באר עקיבא, 2 חדרים, בבחיר של מכונית. 03'443141, 03'444953 (#18105)

■ 2 חדרים, מרוהטת, בחנה קלי + יציאה לחנה. 04'380672 (#10854)

1–1½ חדרים

■ קרוב לטבעון, בן-דור, 1½, קר' מה ב, מסודרת. 065'47105 (#15996)

■ מרוהטת, בחנה ראשון, דירת חדר + מרפסת. 051'94403, 063'32454, 04'228543 (#16143)

דירות בשכר חדש

■ 4 חדרים + טלפון. 04'521968 (לא בשבת) (#7872)

■ בארמון חדר 2 חדרים, מרוהטת חלקית + טלפון. 04'381136 (#10857)

■ 3, מכסן/אמבטיה, יריעה, טלפון + דוד"ש. 04'222445, 04'227525 (#12692)

■ בחיר ארמון/הנשיא, 4, ריקה, מיידית. 02'72917 (#1393)

■ בטרבן יעקב, לחשרבה הנדרנ' חנ ומיידי קטנ' 4 חדרים. 063'90083 (#8735)

■ 3½, קרוב לטבעון, לזנן ישרי כללי + מרכבה שקטה, קרוב לנן כרמל. 04'333495, 04'335003 (#F20024)

■ באר עקיבא, 2 חדרים, בבחיר של מכונית. 03'443141, 03'444953 (#18105)

■ 2 חדרים, מרוהטת, בחנה קלי + יציאה לחנה. 04'380672 (#10854)

3–3½ חדרים

■ 3½ בדרן יד לבנים, מסודרת + דוד"ש + חשמל. 02'229392 (#203)

■ 3 חדרים, ק"ג, בטרבן ע"ש, משמאלה טלפון: 04'963170 (#415)

■ 3 + ב"א, ק"א, מיטרים, מאוחרת, אחנות + דוד"ש. 728839 (#1171)

■ באבא הלל, סלבה, 3 + ב"א, ק"ב, מעל המשר. 04'236626 (#7650)

■ בחדשנה בקיבוצים מרוהטים, 3, ק"ד, מסודרת/מחולנה לאחר השדון. 052'446546 (#8148)

■ ברוטשה הישנה, 3½ מרוהטת + מרפסת, אידיאלית, 68,000 דולר. 04'244401, 04'252421 (#9932)

■ בטלמה 3½ בחדשנה 96 + חנלה, מקן מרוהטת. 04'674413 (#10586)

■ בטביונים, 3½ חדרים + מחסן, חניה, אדון. 02'941073, 04'715516 (#11726)

■ קיבוצים א, 3, ק"ד + טלפון + דוד"ש + מחסן. 04'236236, 03'884685 (#11905)

■ בטבריה, בחדשנה, 3, מסודרת + חנוטפת, 25,000 דולר. 067'90027 (#12084)

■ 3 כלי בית המשפט, ק"ב + מ"א + אחנות. 04'667513 אחר"צ. (#12223)

■ חייבת לחמכר 3 בבריות, מקן, הבטחת מחיר. 04'330305 (#13139)

■ לשכרה, בטבעון יעקב, 3 חדרים, בחדשנה. 063'99833 (#13416)

■ בטבעון, אשכול 9 א, 3 חדרים + מ"א, 965998, 965887 (#13646)

■ בעבר בטבלה, 74 מ"ר, ק"ד + מחסן מסודרת. 04'918684 (#14946)

■ בחמן, חייבת לחמכר, 3 + ב"א מסודרת, מקומה. 04'238496 (#14968)

■ באמצ' 3 + דוד"ש, ק"ב אחנות מיידית + טלפון. 04'701176 (#15596)

■ בחנות שאול, 3, מטלה + יריעה, 80 מ"ר, 50,000, 04'335905 (#16194)

■ בטבעון בקרוב לבלה, 3 + ב"א + מחסן, ק"א. 04'708737 (#16242)

■ בקיבוצאנא, 3 חדרים, 115 מ"ר, בטבעון מקום. 041917 (#17463)

■ באלנבי, 3 + ב"א, קומה 11, מסודרת, מרוהטת. 04'525726 (#18403)

■ 3½ ברוטשה + טלפון, חיפוש ומיים מרכיבים. 04'931498 (#18454)

■ בטבעון, 3, ב"א, מיקרים, מקן, חניה. 04'246583 (#18665)

■ 3, בחיבריון + מרפסת מטרה + ב"א, מקן ליום. 04'230104 (#20306)

■ 3½, ביום לחנם, מטבח + דוד"ש, ק"ב. טלפון: 04'330956 (#20346)

■ בבית-לחם 65, 3 + ב"א, מקן, אחנות קיר. 04'232242 (#10578)

2–2½ חדרים

■ 2 + ב"א מסודרת, דוד בדל, מה מאוד. 052'35123, 04'237941 (#17666)

■ 2 בבר-אילה + מרפסת מטרה + מטבח מחנה, ק"א. 04'251773 (#17818)

■ 2½ בחיר, מרכיון, מקן ושקטה, 45,000 דולר. 228265 (#8245)

■ בחיר 10/1 ק"ק 64 + מקן, 04'234161, בטבריה 04'648348 (#9985)

■ ליד בית הרחנא, 2½ + מרפסת מסודרת, ק"ק. 04'245858 (#11042)

■ בקיבוצים, 2½ דרטפתנה + חנה + מחסן. 04'751317 בערב. (#11907)

■ 2, באלנבי, בטבע, מעט מדר מנת. 58,000.– "בטל" 04'257038 (#13511)

■ בחיר ראשון, 2½ + מרפסת מטר ון, מטבח אבריקאי, מקן משמנן. 02'638206, 04'230440 (#17466)

■ בחיבריון, 2, ק"א, מטבחנה, טלפון, מיידית. 30,000 (#18191) 04'384150

■ בקיבוצאליעזר, 2½ חדרים, ק"ד. 04'719466, 04'724030 (#18235) 04'520493

■ בבחיר ראשון רמנר, דירה ב-5, מחנן ותיה. 04'235125 (#3810)

■ 4 בבכרים, ק"ב מסודרת, מקן 100 מ"ר. 04'362393 (#7566)

■ באחוזת, דירה בן, 5. "מטבח מנה" קל' 4-5 04'335243 (#8189)

■ בדרן יחיאם + ב"א, מרוהטת, בחחנה, מקן מיטיות. 04'384106 (#9469)

■ בבחנ שאול, 4, 110 מ"ר, בטלל מרוהטת. 04'330985 (#9653)

■ בבטליות, 5 מסודרת, מקן, 110,000 דולר. 253419, בערב. (#10935)

■ בסדרות יחסון, בנו מטשמנה, 4 + בינה, "מבנן סמרטי" 04'335243'4'5 (#12247)

■ חייבת לחמכר!!! בחדשנה, 4, ק"ג + שיפורים + מקן, מיטי בלול. 04'226394 (#12644)

■ בבטליה, 5 חדרים, מסודרת, מרוהטת כטלים, מקן. 04'247061 (#13280)

■ בבנה, האמיקה, 4½, יפהפיה, קומה עליונה. 04'387133 (#18812)

■ 4 בבכרים, ק"ב מסודרת, מקן 100 מ"ר. 04'362393 (#7566)

■ באחוזת, דירה בן, 5. "מבנן מנה" קל' 4-5 04'335243 (#8189)

■ בדרן יחיאם + ב"א, מרוהטת, בחחנה, מקן מיטיות. 04'384106 (#9469)

■ בבנה שאול, 4, 110 מ"ר, בטלל מרוהטת. 04'330985 (#9653)

■ בבבטליה, 5 מסודרת, מקן, 110,000 דולר. 253419, בערב. (#10935)

■ בסדרות יחסון, בנו מטשמנה, 4 + בינה, "מבנן סמרטי" 04'335243'4'5 (#12247)

■ חייבת לחמכר!!! בחדשנה, 4, ק"ג + שיפורים + מקן, מיטי בלול. 04'226394 (#12644)

■ בבבטליה, 5 חדרים, מסודרת, מרוהטת כטלים, מקן. 04'247061 (#13280)

■ בבבנה, האמיקה, 4½, יפהפיה, קומה עליונה. 04'387133 (#18812)

■ בשטר'העליה, ק' 14 + מקן, 98 מ"ר, 38,000 דולר. 04'528624 (#18813)

■ בשטרנקנ, 4½, יפה, מסודרת + תוספות, משקיעה לים. 04'536951 (#18895)

■ בטמשמן, 4, מסודרת, ק"ב + מחסן + חניה, 243562, 88,000 (#18896)

■ בחוטשן, 4 + חדר אחנות, ב"א, חניה, מחסן. 04'241032 (#16155)

■ בטיטקין, מסודרת, מקן, כניסה מיידית, הסקה מרכזית. 344443 (#17701)

■ בחדשנה, דירת 4½ בדלה + חניה ומחסן, מוקשקנת. 04'228008 (#14207)

3½–4 חדרים

■ 3½ בדרן יד לבנים, מסודרת + דוד"ש + חשמל. 02'229392 (#203)

■ 3 חדרים, ק"ג, בטרבן ע"ש, משמאלה טלפון: 04'963170 (#415)

■ 3 + ב"א, ק"א, מיטרים, מאוחרת, אחנות + דוד"ש. 728839 (#1171)

■ באבא הלל, סלבה, 3 + ב"א, ק"ב, מעל המשר. 04'236626 (#7650)

■ בחדשנה בקיבוצים מרוהטים, 3, ק"ד, מסודרת/מחולנה לאחר השדון. 052'446546 (#8148)

■ ברוטשה הישנה, 3½ מרוהטת + מרפסת, אידיאלית, 68,000 דולר. 04'244401, 04'252421 (#9932)

■ בטלמה 3½ בחדשנה 96 + חנלה, מקן מרוהטת. 04'674413 (#10586)

■ בטביונים, 3½ חדרים + מחסן, חניה, אדון. 02'941073, 04'715516 (#11726)

■ קיבוצים א, 3, ק"ד + טלפון + דוד"ש + מחסן. 04'236236, 03'884685 (#11905)

■ בטבריה, בחדשנה, 3, מסודרת + חנוטפת, 25,000 דולר. 067'90027 (#12084)

■ 3 כלי בית המשפט, ק"ב + מ"א + אחנות. 04'667513 אחר"צ. (#12223)

■ חייבת לחמכר 3 בבריות, מקן, הבטחת מחיר. 04'330305 (#13139)

■ לשכרה, בטבעון יעקב, 3 חדרים, בחדשנה. 063'99833 (#13416)

■ בטבעון, אשכול 9 א, 3 חדרים + מ"א, 965998, 965887 (#13646)

■ בעבר בטבלה, 74 מ"ר, ק"ד + מחסן מסודרת. 04'918684 (#14946)

■ בחמן, חייבת לחמכר, 3 + ב"א מסודרת, מקומה. 04'238496 (#14968)

■ באמצ' 3 + דוד"ש, ק"ב אחנות מיידית + טלפון. 04'701176 (#15596)

■ ברוטשה שאול, 3, מטלה + יריעה, 80 מ"ר, 50,000, 04'335905 (#16194)

■ בטבעון בקרוב לבלה, 3 + ב"א + מחסן, ק"א. 04'708737 (#16242)

■ בקיבוצאנא, 3 חדרים, 115 מ"ר, בטבעון מקום. 041917 (#17463)

■ באלנבי, 3 + ב"א, קומה 11, מסודרת, מרוהטת. 04'525726 (#18403)

■ 3½ ברוטשה + טלפון, חיפוש ומיים מרכיבים. 04'931498 (#18454)

■ בטבעון, 3, ב"א, מיקרים, מקן, חניה. 04'246583 (#18665)

■ 3, בחיבריון + מרפסת מטרה + ב"א, מקן ליום. 04'230104 (#20306)

■ 3½, ביום לחנם, מטבח + דוד"ש, ק"ב. טלפון: 04'330956 (#20346)

■ בבית-לחם 65, 3 + ב"א, מקן, אחנות קיר. 04'232242 (#10578)

4 חדרים ויותר

■ 5, בטיטקין, מקן + מטבח עקן ד' חיטים, 115,000. "בבט". (#726) 04'257038

■ בטבעון, ק"א, 30,000 דולר, מיידי, מסודרת, בהזמנות. 04'933020 (#12316)

■ מטמאה, 4½ בטעבאה + ב"א + מרפסת + מחסן/חדר + מקן, 150 מ"ר, יפה המסודרת. 04'669325 (#346)

■ בחדיר דירת בן, 4 + 1.5, כניסה מסודרת, הסקה + חניה. 04'251447 (#481)

■ בבטבלה, 4 מסודרת, מקן, חניה, גישה נוחה. 04'253942 (#513)

■ בבטבלה ומתמנה בחדשנה, קומה בחל + מרפסת בן. "מבנן קומר" 04'335243/4/5 (#741)

■ 4½, בחיטקין, ק"ב, 90,000, מוד' חים בבלים, חיכנס, מחסן, חניה. 04'251860 (#1026)

■ בבטבלה, חנו, קומה קיקנ, 4 + מיטה אוכל, יפה ומרוהטת. 04'245907 (#1619)

■ בבריה, 4, בבטבראשיקין, ק"ד, מסודרת + חנוטות. 03'895835 (#1362)

■ באחוזת, בחחנה, מסודרת, ק"א + חיכנס + 2 מרפסת. 04'254519 (#13404)

■ בקבוצין, 4 חדרים + מטה, בחרכ, מציינת, מיידי. 03'495089 (#13640)

■ בחדלנה, 100 מ"ר + מקן + דוד' חנ בטה בנב. 04'383709 (#17831)

■ בבחדשנה, 4, ק"ב, בחחנה הנדרנ' + חנוטות, 65,000 דולר. 04'720226 (#17832)

■ שתי דירות כחיבה אחת, דירת 4 חדרים ליירת חדר, 150 מ"ר, בבבנלים, מתאימה לחנא, עדיך דיך המשפחה עם הנדים, 120,000 דולר. 524814 (#18508)

■ בבריבים, 4 + ב"א + מחסן, מסודרת, 105 מ"ר. 04'758890 (#18622)

■ בבחדשנה רמנר, דירות-בן, 5 + מחסן חניה. 04'235125 (#3810)

■ בבכרים, ק"ב מסודרת, מקן 100 מ"ר. 04'362393 (#7566)

■ באחוזת, דירת בן, 5. "מבנן מנה" קל' 4-5 04'335243 (#8189)

■ בדרן יחיאם + ב"א, מרוהטת, בחחנה, מקן מיטיות. 04'384106 (#9469)

■ בבבנה שאול, 4, 110 מ"ר, בטלל מרוהטת. 04'330985 (#9653)

■ בבבטליה, 5 מסודרת, מקן, 110,000 דולר. 253419, בערב. (#10935)

■ בסדרות יחסון, בנו מטשמנה, 4 + בינה, "מבנן סמרטי" 04'335243'4'5 (#12247)

■ חייבת לחמכר!!! בחדשנה, 4, ק"ג + שיפורים + מקן, מיטי בלול. 04'226394 (#12644)

■ בבבטליה, 5 חדרים, מסודרת, מרוהטת כטלים, מקן. 04'247061 (#13280)

■ בבבנה, האמיקה, 4½, יפהפיה, קומה עליונה. 04'387133 (#18812)

■ בשטר'העליה, ק' 14 + מקן, 98 מ"ר, 38,000 דולר. 04'528624 (#18813)

■ בשטרנקנ, 4½, יפה, מסודרת + תוספות, משקיעה לים. 04'536951 (#18895)

■ בטמשמן, 4, מסודרת, ק"ב + מחסן + חניה, 243562, 88,000 (#18896)

■ בחוטשן, 4 + חדר אחנות, ב"א, חניה, מחסן. 04'241032 (#16155)

■ בטיטקין, מסודרת, מקן, כניסה מיידית, הסקה מרכזית. 344443 (#17701)

■ בחדשנה, דירת 4½ בדלה + חניה ומחסן, מוקשקנת. 04'228008 (#14207)

4½–5 חדרים

■ 4½ בחיר ראשון, 5 + מרפסת, מרוהטת, מקן, מיטיות. 04'647773 (#17818)

■ בבבנה, 4½ בחיר, מרכיון, מקן ושקטה, 45,000 דולר. 228265 (#8245)

■ בחיר 10/1 ק"ק 64 + מקן, 04'234161, בטבריה 04'648348 (#9985)

■ ליד בית הרחנא, 2½ + מרפסת, מסודרת, ק"ק. 04'245858 (#11042)

■ בקיבוצים, 2½ דרטפתנה + חנה + מחסן. 04'751317 בערב. (#11907)

■ 2, באלנבי, בטבע, מעט מדר מנת. 58,000.– "בבט" 04'257038 (#13511)

■ בחיר ראשון, 2½ + מרפסת מטר ון, מטבח אבריקאי, מקן משמנן. 02'638206, 04'230440 (#17466)

■ בחיבריון, 2, ק"א, מטבחנה, טלפון, מיידית. 30,000 (#18191) 04'384150

■ בקיבוצאליעזר, 2½ חדרים, ק"ד. 04'719466, 04'724030 (#18235) 04'520493

■ בבבנה, בחיר, מרכיון, מקן ושקטה, 45,000 דולר. 228265 (#8245)

■ בחיר 10/1 ק"ק 64 + מקן, 04'234161, בטבריה 04'648348 (#9985)

■ ליד בית הרחנא, 2½ + מרפסת, מסודרת, ק"ק. 04'245858 (#11042)

■ בקיבוצים, 2½ דרטפתנה + חנה + מחסן. 04'751317 בערב. (#11907)

■ 2, באלנבי, בטבע, מעט מדר מנת. 58,000.– "בבט" 04'257038 (#13511)

■ בחיר ראשון, 2½ + מרפסת מטר ון, מטבח אבריקאי, מקן משמנן. 02'638206, 04'230440 (#17466)

■ בחיבריון, 2, ק"א, מטבחנה, טלפון, מיידית. 30,000 (#18191) 04'384150

■ בקיבוצאליעזר, 2½ חדרים, ק"ד. 04'719466, 04'724030 (#18235) 04'520493

■ לשכרה בטבריה בקיבוצ שמר אל, דירת קייט 3 + מקן (#12175) 067'91137

■ 2 חדרים, מרוהטת, בחחנה, מקן, 115 מ"ר, בטבע מקום. 441917 (#17463)

■ באלנבי, 3 + ב"א, קומה 11, מסודרת, מרוהטת. 04'525726 (#18403)

■ 3½ ברוטשה + טלפון, חיפוש ומיים מרכיבים. 04'931498 (#18454)

■ בבבנה, 3, ב"א, מיקרים, מקן, חניה. 04'246583 (#18665)

■ 3, בחיבריון + מרפסת מטרה + ב"א, מקן ליום. 04'230104 (#20306)

■ 3½, ביום לחנם, מטבח + דוד"ש, ק"ב. טלפון: 04'330956 (#20346)

■ בבית-לחם 65, 3 + ב"א, מקן, אחנות קיר. 04'232242 (#10578)

5 + חדרים

■ 5 + ב"א מסודרת, דוד בדל, מה מאוד. 052'35123, 04'237941 (#17666)

■ 2 בבר-אילה + מרפסת מטרה + מטבח מחנה, ק"א. 04'251773 (#17818)

■ 2½ בחיר, מרכיון, מקן ושקטה, 45,000 דולר. 228265 (#8245)

■ בחיר 10/1 ק"ק 64 + מקן, 04'234161, בטבריה 04'648348 (#9985)

■ ליד בית הרחנא, 2½ + מרפסת, מסודרת, ק"ק. 04'245858 (#11042)

■ בקיבוצים, 2½ דרטפתנה + חנה + מחסן. 04'751317 בערב. (#11907)

■ 2, באלנבי, בטבע, מעט מדר מנת. 58,000.– "בבט" 04'257038 (#13511)

■ בחיר ראשון, 2½ + מרפסת מטר ון, מטבח אבריקאי, מקן משמנן. 02'638206, 04'230440 (#17466)

■ בחיבריון, 2, ק"א, מטבחנה, טלפון, מיידית. 30,000 (#18191) 04'384150

■ בקיבוצאליעזר, 2½ חדרים, ק"ד. 04'719466, 04'724030 (#18235) 04'520493

■ בבבנה,

לך על בטוח לוח מעריב

■ 2 מקדרים מעדניה כולל פירורים + פירוד מעדניות. 04'669567. (#18484)

■ D.P.C. מחשבים ותקשורת בע"מ, פתרונות במחשבים לעס־קים ומשפחות. 04'703723/4. (#20022)

■ לסביה עסק משגשג בעוף הכי חן + ציוד מלא מחיר קיחה, כולל המכונה 140 מ"ר. השקעה 160,000 דולר. אפשרות קניית חצי־סך כלפי. 04'711566 בערב. (#15538)

■ מסתיין במסקיע בעוף הזכרה המגדת ת.ר. 5405 קיבוץ אפעל, מי־קד 28000. (#423)

מחסנים

✓ בחיפה בגיר־הנחתות, לתשכורה קומת מחסנים 1500 מ"ר, מרי־קה/סיעה מחיפה + משרד וכל־מן. 04'664095, 04'666952. (#6696)

■ לתשכורה בביקתמטס, 1300 + חצר + טלפון. לפני הצהריים 04'723058. (#12264)

אולמות

■ בבני־ברק, בשכ"ת, אולם, 150 מ"ר + מחיות + מטבח. 03'288429. (#11979)

חניות

■ לסביה חנות + מחסן + טלפון, בחצר מיכאל 29. 04'708568. (#523)

■ לסביה חנות פטילה ברחמת, 80 מ"ר, לכל מטרה. 04'252424, 04'244401. (#1813)

■ לתשכורה מיידית, חנות בגיבעת המבתנים, עין דור + קיר טלפון. 04'532112. (#13935)

■ לסביה, חנות ותיקה המילה, קרוב לפרס הבהמל. 04'245352. (#17839)

משרדים

■ בהרחמת, לתשכורת, דיקה גדר לה, בשרבו הדר, מתאים לעסקי־מפורר. 04'668876, 04'535263. (#1113)

■ לתשכורת, ברחוב הבוקיים, שני חדרים, לשמרד/מחסן + טלפון. 03'497026, 063'32738. (#8505)

■ לסביה, בדמ"ם, משרד ברחוב הצמאות בחיפה. בפרטים: 03'657518, 03'657418. (#12069)

■ מ־2½ עד 15 חדרים + טלפונים בחולון. 04'666265, 04'667305. (#13187)

מבני תעשיה

■ מבנה תעשייתי בעבר דרום, לה־שכרה, 620 מ"ר כולל משרדים, חדר אוכל ושירותים. אפשרות לסמוך מסיע. 04'740135'6. (#12173)

■ בחיפה, מבנה תעשייתי/מחסן 150 מ"ר, לתשכורה. 04'386353. (#14924)

מגרשים

■ בעכו, מגרש לבנייה לכל מטרה (דונם). 03'888967, 04'915496. (#7012)

■ קרקע פרטית, בטבריה, לבנייה 136 דונמים, בחלקים מ־14 – 6 קר־נות. המכירה בחלקים ולא בעסי־קה קטמבוצית. ת.ד. 2827, תל־אביב. (#6722)

■ מגרש דרמשמחתי בדיסה ב', 790 מ"ר, לקטמבוצה/מכירה. 03'320352. (#10847)

■ בהרחמת, 1604 מ"ר בטבעון, קרינת הדשנות, מלגן 04'222023. (#13025)

■ דונם, באזור הילמה בקרית בנר־מין + יחידות לבניה מיידית. 04'927008. (#13625)

■ בנרדס חנה, מתה אשר הישן, לתכירה מגרש + דירה. 02'639474, 02'240042. (#13692)

■ בדיה בחצר הלבנה, חצי דונם + רשיונות בית. 04'535810. (#13744)

■ לבנלי 26/11,500, בשרקרבר־מל. 02'537686 – הקרנם לבנה. (#17430)

■ בטבעון דונם לבניה, מיידי, אפשרות ל־2 יחידות. 04'932844. (#17812)

✓ בטבעון, מרכזי, מגרשים לבניה, מרובלציה בחלק מבנים. 04'931380. (#1363)

עבודה

■ אופטומטריסט/ית אחראי ומנ־סה לחנות אופטיקה. ת.ד. 6188, חיפה. (#19441)

■ לסמרד ארכיטקטים מדל בדר־פה דרושה מזכירה עם נסיון בהתחלה לתעקיד אחראי. לפנות בכתוב קודות חיים לת.ד. 33997 חיפה. (#434)

■ דרושה כתבנית מצומאית אנגלית + עברית על בדיה + טלקס, בשי־עות 19:00–14:00, 5 פעמים בש־בוע, לעמוד בבחר יד, לת.ד. 7080 חיפה. (#1658)

■ ל.אופיטים" מרדש מכונות מר־סה, בשיטוק מכונות לשיטוק בארץ ובחו"ל. 04'674923. (#15001)

■ ל.אופיטים" מרדש מכונות מר־סה, בסיון בפרוגרמטיקה. 04'674923. (#15021)

נהגים

■ דרושים מנהי סיולקות מצמון הארץ לעבודה בקבע, ומאיים עד־ביים. 067'67878. (#14840)

עובדי מתכת

■ ל.אופיטים", מסמרים/רתכים עמצאיים, מי.אי.ב, קראי מרמרים. 04'674923. (#766)

■ ל.אופיטים" מנהל מחלקה/מומחה – חרש כלים, לאחר הגליל חיפה. 04'674923. (#972)

■ ל.אופיטים" מנהלי מסמרות, מרי־ון בעיבוד שבבי, לאחר הגליל. 04'674923. (#999)

■ ל.אופיטים" דרושים, דרושים רס־מים קונבנציונליים מנוסים. 04'674923. (#15046)

■ ל.אופיטים" מסגר אחוקה לעבו־בות מבניות בקו ייצור. 04'674923. (#15049)

■ מכלנן בעל נסיון 5 שנים, לתר־קמת עבודה מנוסמת, תנאים יפ־כי מבוחים. "תיגבור" 04'670352. (#15462)

עזרות ומטפלות

■ דרושה מטפלת עם ניסיון מר־בה, לגיל מבוגר, בחיפה, עם לון, לעבודה בקבע. 04'251979. (#10788)

■ שכר גבוה לעבודה בית, לסמר־לת לחיטוק, לקשיש ולחולה. "שרותי עזר למשפחה" 04'645849. (#12301)

■ דקדקה לשרותנה לסמלת מיוקדת לקשישות ולחולות "שרותי עזר למשפחה" 04'645849. (#12327)

פקידות וקלרנות

■ ל.אופיטים", מסמרות חמלילים, אנגלית ברמה מסחרה. 04'674923. (#787)

■ ל.אופיטים" – פקידות יבוא יצוא, ברמה מסוגרמה + טלקס חר־דמרה. 04'674923. (#1029)

■ לאי.אר.אס. פקידות יבוא/יצוא, ידע בחלקיי יבוא, המנת דקמנר־סים ליבוא, קשר עם עמיל מכס, עליבה באנגלית, הרמה עברית־אנגלית (יצרי) לעבודה קבועה. 04'663703, 04'664002. (#3342)

✓ דרושה פקידה, בעלת נסיון רב בחיפה חיים, מתאים מיוחד דיים. 04'643714. (#13191)

✓ דרושה/ע, פקידה/ע, אי חתמה/ת, בעל/ת נסיון רב בביטוח אלמ־נטרי. 04'670441'3. (#13239)

■ לסביה לשילוח ביולאומי בחי־פה, דרוש פקיד רישוי בעל הנס־יה, לעמדה מלאה. 04'661137'8, 03'376232'3. (#18199)

מחסנאים

■ ל.אופיטים" מחסנאי סחר מנסה, בבלים לעיבוד שבבי ואחזקה. 04'674923. (#15037)

מפיצים ומקדמי מכירות

■ מרכזים לקידום מכירות – כסף קל, בזמן קצר, לחילים ומעודר־מים (בערב). 04'255859. (#9646)

■ לחברה המשקמת בתקשורת דור שה מקדמת מכירות אחת, רק אם את באמת נאה מאד, ליברלית ובעלת נישה ודעותנה מקדיימים ומוכנה לעבוד גם בשעות בלתי שגרתיות. תאים מרבים למתאימה – לפרטיות בלבד. 04'257365. (#1457)

■ מקדם מכירות מנסה + רשיון הנהגה ודקע חשמאי (מל 50) לנ־בדה מסחרבה. "תיגבור" 04'670352. (#14625)

מזכירות

✓ ל.אי.אר.אס. מזכירות בעלת ומיזון הדשנה עב/אנ + טלקס ומיבוד חמלילים. 04'664002, 04'663703. רח' 5346. (#3364)

■ דרושה מזכירה לחברה המסולה בחלקה בעלת הכישרים הבאים: הדפסה עברית־אנגלית, רצוי עבר זה עם חמלילים, רקע מכי־חת רצוי, לסיעה או חצי משרה. 04'242231. (#14591)

שמירה ואבטחה

■ דרושים מאבטחים בעלי נוף 1.80 מטר המעלה, לאזור הצפון. 04'919366, 04'917812. (#15911)

מכוניות

■ שרות לבקלת מרדשות בטלפון ללוח מעריב בבטיחי אמרה: יר־מת, ויפה + 30, יפרוברט ויימרנו 03'227117, 03'227118. מהם כל הצפון ב־7:00 בבקר. ("פרסומאי־דיאל"). (#18010)

אאודי

■ 80, 1983, 57,000 ק"מ, טלפון: (#7683) 04'211187.

■ 80/84, 1300, 50,000, שחור, מטוס מבוגבר, מחיר: 04'383001. (#14697)

■ אאודי 1300, ראשונה, 1982, מצוינת ומאמרת. 04'934106. (#15509)

אופל

■ אסקונה בלינה 1.3 אם. 5/־1984, אוטומט, ראשונה. 04'717325. (#632)

■ קדט, 1984, 1.3, אוטומט, ראי שונה, כחדשה, הנשמת 67,000, 04'712515, 04'708972. (#9638)

אלפארומאו

■ אלפא מרו 1983, 49,000 ק"מ, מצוינת + דיגיי, מלגן. 04'515274. (#9968)

ג'יפים

■ ג'יפ 6 מצוין, 1975, מבנה חדש. 04'842703. (#10663)

וולוו

■ וולבו בי.אל 82, אוטומטי + מר־בן + המרשה. 04'709537. (#18613)

■ הוריון 1100, 1982, 50,000 ק"מ, ירד ראשונה. 04'237637. (#7659)

טנדרים

■ סלבטר מנה, 80, לאחר שיפוץ כללי. 712225. (#10975)

לנציה

■ לנציה בריגה, 1984 + מנוע, מחיר הזדמנות. 04'720985, 04'644122. (#17912)

סובארו

■ 1300, 1982, יד ראשונה, מטוס, היטל המחיר. 04'701050. (#20029)

■ סובארו 1983 + מטוס + היטל + מנוע. 04'447992 (לא בשבתות). (#18419)

■ סובארו 1600, 1982, 86,000 ק"מ, מחיר: 04'910269, 04'916324. (#746)

סוזוקי

■ בהזדמנות סוזוקי, מוקי מר־פיט 1985 + מנוע, מחשבת. 252630. (#11238)

סיאט

■ סיאט תנדה 84, ראשונה, מטי־לה, 19,000 ק"מ. 04'232819. (#15996)

סיטרואן

■ ויזה קלאב, 1981, בהזדמנה + דיגיי, מחיר מיוחד!! 04'934172. (#11011)

■ ויזה סופר 1982, מצוינת, ראשו־נה, מטט החיטל. 069'40136. (#12287)

■ סיטרואן ויזה, 1982, ראשונה, 45,000 ק"מ, בערב: 332914. (#18349)

■ סיטרואן בי.בי. 1973, מצוינת, מחיר – לקנאי הזדר: 224682. 04. (#15756)

■ סיטרואן מאלאס 1984, נמנת אחת, נ"מ ק"מ, מנקי אחד, 29,000 ק"מ, מצלה אחרונה, בחדשה. ערב: 04'253466, בימים: 04'230482. (#454)

פולקסוגן

■ גולף 1100, 1982, 42,000 ק"מ, יד ראשונה, מצוינת. 04'246735. (#16141)

■ גולף 1100/3 1980 + מטט, 33,000 ק"מ, מצוינת, 04'750421, בערב. (#18457)

■ פאסאט סטיישן 1300, 79, יד ראשונה, מטט לשנה. 04'239566, לא בשבתות. (#10198)

פורד

■ בנדה 1300, 1978, אוטומטית, מטט לשנה, מלשיות. 04'229892. (#441)

■ פורד אסקורט 1974, נמה 1300, לא בשבתות. 445485. (#10822)

פיאט

■ 127/3 סוף 82 + סטריאו מרע, מעולה. 04'665514. (#13910)

■ 127, 81, מלשיות, 70,000 + מטט. 052'25880 לא בשבתות. (#16214)

■ 127, 5 דלתות 1983 + אחקה מטאלי, מחיקון. 04'912808. (#18707)

■ 127, 3 דלתות, ראשונה, מצוינ־מת, מוף 1983. 066'68590. (#14777)

■ פיאט 127, יפהפיה, 1985, מר־שכנה. 252630. (#10958)

פיוז'

■ 104, ל.אי.אר. 1982, ראשונה, 49,000 ק"מ + תוספות. 04'229017. (#10492)

■ 504, 1983, אוטומטי, 31,000 ק"מ. 04'337685, בעבודה: 04'726266. (#18587)

■ 305, 1300, ראשונה, 1981, מטי־חשן, מטלה, בערב 04'932923. (#9080)

■ פולו 504, 1983, אוטומטי + מר־ן. 04'251376. (#18934)

קרונים

■ קרונאן מרחוב קרמגלה, בנמצב חדש, יבוא מרבעה. 04'380436. (#3076)

רנו

■ 5/5, לוקאר, 1300, 84 + מנוע, היטל, 20,000. 04'533390. (#12337)

■ מרוץ 100, 1984, מטרד לקר־אזן, 29,000 ק"מ. 04'380634. (#10914)

אופנועים וקטנועים

■ יאמה 350, 82, שמור מצוין, 19,000 ק"מ. 04'712902. (#17478)

■ מרוץ 50 אקס, מדל 86, מצב מצוין. 045'91163. (#14291)

ביקש רכב

■ פיאט 124/127, מקבאר 1400, 1978'1975. 03'934626. (#9969)

מכירה ושרותים

■ שרותנו חדש: עורך קעות כללי + מכני בנין. 04'666786. (#12770)

מציעים למכירה

■ מפרשיות, מסמרה, מרוחה, מרדי שיבה, רדיאטור, מקפיא. 04'444177. (#13339)

■ בחוטרבשיבה, 10 ק"מ, מקרר, אחרונה מאוחדים. 04'927028. (#18500)

■ ג'נל אלקטריק 18, מקולה 2000, מלידיה שרב. מראה אבק. 04'254153. (#1032)

■ מקרר ג'נל אלקטריק, 24 קוב + מקבל לקרח וכיס, בעבב מקולה. מציבה בביטה פלילים. 254689. (#1086)

■ בהזדמנות, לסביה ביחד לאמרי־יה פיתוח, אשמשמי חדיש. 04'662767. (#1635)

■ לסביה בהזדמנות, ביחד ומאש שיתיים בעבב מרב. 04'535569. (#7529)

■ בהזדמנות לסביה, ביחד לסרבי־ליה (מנדרלות) ומרחי הבנה. 761967 ובבית: 06013'מ לתקר. (#10631)

■ בהזדמנות, לסביה: ★ מבנה לחיבוך והלבנה שקיות ניילון ★ מבנה לחיבוך גילוי ייד לקמרת רשמות בכל כל האבירים. 063'78134, 063'78139 בנ. • (#17764)

■ ברים שאריות, בבבנה, המנה 20%, מחמה ה־09:00–12:30. (#18902)

■ בהזדמנות, חמלה דיה לרגל מעשנת, מחיר מציאה. 04'988117. (#19009)

אומנות

■ מכירה מוסכמת מעבמנות אמנ־ות המקיקות מרע מקשה, בבמלן דר 19/08/86, 20:30. (#11800)

חקלאות

■ בהזדמנות קטמנה 282, אחרי 150 שעות עבודה. 04'965640, 04'965128. (#1358)

■ לסביה מיידית: 1) בחר מטמנה מצר בלטס, 16 מ"מ, 2 לימר שעה, ל"א מטר, בבמבר מחר 0.25 פ"מ לשעה. 2) דבל ליטס לקיים 2290 כולל בבמיים ואבריות. 3) דבל ליטס ל"מ, 44 מחיר כולל בבמיים ואבריות. לפנות לבעמן או מעבר טלפון: 04'842548 בשעות המנר־חה. (#7705)

כלי־נגינה

■ בהזדמנות, לסביה ביחד לאמרי־יה פיתוח, אשמשמי חדיש. 04'662767. (#1635)

■ לסביה בהזדמנות, ביחד ומאש שיתיים בעבב מרב. 04'535569. (#7529)

■ בהזדמנות לסביה, ביחד לסרבי־ליה (מנדרלות) ומרחי הבנה. 761967 ובבית: 06013'מ לתקר. (#10631)

■ בהזדמנות, לסביה: ★ מבנה לחיבוך והלבנה שקיות ניילון ★ מבנה לחיבוך גילוי ייד לקמרת רשמות בכל כל האבירים. 063'78134, 063'78139 בנ. • (#17764)

■ ברים שאריות, בבבנה, המנה 20%, מחמה ה־09:00–12:30. (#18902)

■ בהזדמנות, חמלה דיה לרגל מעשנת, מחיר מציאה. 04'988117. (#19009)

אומנות

■ מכירה מוסכמת מעבמנות אמנ־ות המקיקות מרע מקשה, בבמלן דר 19/08/86, 20:30. (#11800)

חקלאות

■ בהזדמנות קטמנה 282, אחרי 150 שעות עבודה. 04'965640, 04'965128. (#1358)

■ לסביה מיידית: 1) בחר מטמנה מצר בלטס, 16 מ"מ, 2 לימר שעה, ל"א מטר, בבמבר מחר 0.25 פ"מ לשעה. 2) דבל ליטס לקיים 2290 כולל בבמיים ואבריות. 3) דבל ליטס ל"מ, 44 מחיר כולל בבמיים ואבריות. לפנות לבעמן או מעבר טלפון: 04'842548 בשעות המנר־חה. (#7705)

כלי־נגינה

■ בחנות מיבול חצרות בחבמה, כמו חדש. 04'702103. (#16029)

■ לסביה, בחנות "יהה", כמו חדש. לפנות 04'251327. (#17770)

■ לסביה, בחנות בלחמין, בן 4 שנים, 1800 דולר. 04'706424. (#17878)

מטבעות ומדליות

■ מטבע יוקרן לשמאי הזה המל־מחי ג'ארלס ראשון, בהזדמנות. 04'751430. (#10388)

מכונות כתיבה

✓ לסביה, מכונת כתיבה אל־קטרונית דר – לשמיות, חיפה. 04'527279. (#12147)

✓ מיזיז לצנת הבבייטים באילת מחברות מנוסות. ת.ד. 2231 מבחן. (#3359)

■ לסביה 104 מ"ר + שיפוצים, בצבי מול ביה"ב הבינתי, פינוי לשמה. 057'42753. (#7766)

■ יש לך קרוב בחו"ל, הרש שמרו מתחו שהמשמו את ליבם, מיחי מר־ריב לחו"ל במיקי מסויב ב"ש, מעמת רצוף עד 7:00 בערב. 057'31772, 057'74850. (#9113)

■ דרושה דיה ק"ק, בלי מרדמות בבחבן. 02'663808. (#10999)

■ לרציחים, ולה + מנרש + טלפון, בבמלמקר, אחר עם עמיד ומרוי לעמקים, לכל מטרה, מיידי, 90,000 דולר. 057'85745. (#11772)

■ מבחר מפרי מחנה אינטקלמפר־ות, מפרי ביטול ילדים במפרית מטיב, קק"ל 90 באר שבע, פחות רצוף כל יחם עד 19:00. 057'31772, 057'78029. (#12243)

✓ הם ביחם חמיבי תוכל לעמד מרדמה ל"לח מקר־ריב" חיבא המחמרטם ביחם שיבי. מרדעת מתקבלת בכל יחם בסר־ניף "מעריב" באר־שבע קק"ל, 90, פחות רצוף כל יחם. טל: 057'78029, 057'74850. (#13051)

■ לחמת מפרים בבאר־שבע, דרי־שים ★ אחראי מנרמה לחמנ ★ עבבדים מנרמים. המאים מובים: ת.ד. 8112, רמת־גן 62180, עבבר חמת מפרים. (#13109)

■ בבמנר, ולה מנמארת 7 חדרים, 900 מ"ר, מיחי מיבים. 057'73527. (#13667)

■ בעבר, ½4, ב"א, דר־"ש, שמר־ים רבים + טלפון. 057'959242. (#13902)

■ ביחמלמלם 3/15, ק"ד, 49 מ"ר + שיפוצים + מנוע + ריהוט, 25,000 ש"ח. 057'693695. (#15694)

■ בבשיאים, 98 מ"ר + שיפוצים, 32,000 דולר. 057'76496, 057'693608. (#16158)

■ דיה בשמנה ב', 128 מ"ר, 5 חדרים + מרפסת + חנר. 057'79645. (#16159)

■ שמנת בחנן 1089/8, דיבוה, 5 חדרים + שיפוצים. 059'71508, 057'52002. (#17800)

■ בעבר, לסביה 78 מ"ר + טלן + מחנה אמריקר. 057'85784. (#17947)

■ לסביה 3½, 2 אחמת קיר + דר־"ש + מנוע + טלפון. 057'76659. (#18430)

■ לסביה 4 חדרים, ק"א, בעבר. 057'956488. (#7749)

■ לכבן חיון בבא־שבע דרושה: 1. קטסטיקאית בבלמה מסין. 2. קטסטיקאית מחחילה, לעבודה קבועה, אפשרי מסרה חלקית בר־קר א ערב. 057'32872. (#12063)

■ ק"ב, 120 מ"ר, 5 חדרים + שי־מרים. 057'415797, בערב. (#13220)

■ 5 חדרים + גינה + שיפוצים, באיזור שקט. 057'77693, 057'78732. (#13976)

■ בעבר 2 חדרים, ק"ק, פינה, בבמרב. טלפון: 057'958948. (#252)

■ בבחיקים, 6½, 100 מ"ר + חיבה + מחנה + מנוע. 053'43527. (#13787)

■ בבחיבת בהזדמנות 3 לחמר מי־מרן + אפשרות בבייה. 03'5514497. (#15432)

■ בבמ"ח, 3 מרחמות, מחדיר + טלפון בבאר־שבע, מנוחה. 057'13740. (#15458)

■ 2 מרחמות + מרפסת בבקום יפה בבחבן מנוחה. 057'46723. (#18186)

■ בבאר־מלכה, מיחיה 4 חדרים + טלפון, ק"ב. 04'237619, 053'25398. (#18256)

■ בבחר־מלכ, 4, חדרים, באחר מיש, גם לבאים. 03'262043. (#16373)

■ בבבאר 3 + מחנן + הבמיבה בית, 600 מ"ר. 053'41227. (#18506)

■ לסביה 3 מרחמות, בחבר מרמקיין מנוחה. טלפון: 053'91018. (#18591)

✓ לחמבה בחיבת, מרדים, 6 + 2 מלבמים. 03'491062, 03'250396. (#19775)

■ לסביה בחדרה, 3½, דרמרמר־ות + קיקע מרמיה. 063'32078. (#20283)

■ מבחבת, 5 חדרים, ללא הינון בבר־קיק, 96,000. 053'28080. (#14198)

■ בבחר־מלכ, ב־מרמ", חדרים, 4 חדרים, קומה 7. 054'54852. (#7947)

■ לסביה/הבמבה, מיחי, 3 חד־רים בקרית מרדאי. 03'745853. (#12807)

■ בבבבר, דיבה 3 חדרים מרוחבות + טלפון, לחמבה. 053'36581. (#9544)

■ לחמבה בבמקולה, 4 חדרים, חדרמה, ק"ב, טלפון: 04'253758. (#10596)

לוח אשדוד

■ באשקלון, בבנה, 4 חדרים, מבבחבה, ק"ב, טלפון. 051'30264. (#16232)

■ באשדוד, 3 + דר־"ש + טלפון, מרמבחבה. 055'32983, הבראשון. (#907) 055'22939.

לוח באר שבע

■ לסביה, בבאר־שבע, שיכון ב', 2, ק"ד (כלי), 03'997370. (#1896)

✓ מיזיז לצנת הבבייטים באילת מחברות מנוסות. ת.ד. 2231 מבחן. (#3359)

■ לסביה 104 מ"ר + שיפוצים, בצבי מול ביה"ב הבינתי, פינוי לשמה. 057'42753. (#7766)

■ יש לך קרוב בחו"ל, הרש שמרו מתחו שהמשמו את ליבם, מיחי מר־ריב לחו"ל במיקי מסויב ב"ש, מעמת רצוף עד 7:00 בערב. 057'31772, 057'74850. (#9113)

■ דרושה דיה ק"ק, בלי מרדמות בבבבר. 02'663808. (#10999)

■ לרציחים, ולה + מנרש + טלפון, בבמלמקר, אחר עם עמיד ומרוי לעמקים, לכל מטרה, מיחי, 90,000 דולר. 057'85745. (#11772)

■ מבחר מפרי מחנה אינטקלמפר־ות, מפרי ביטול ילדים במפרית מטיב, קק"ל 90 באר שבע, פחות רצוף כל יחם עד 19:00. 057'31772, 057'78029. (#12243)

✓ הם ביחם חמיבי תוכל לעמד מרדמה ל"לח מקר־ריב" חיבא המחמרטם ביחם שיבי. מרדעת מתקבלת בכל יחם בסר־ניף "מעריב" באר־שבע קק"ל, 90, פחות רצוף כל יחם. טל: 057'78029, 057'74850. (#13051)

■ לחמת מפרים בבאר־שבע, דרי־שים ★ אחראי מנרמה לחמנ ★ עבבדים מנרמים. המאים מובים: ת.ד. 8112, רמת־גן 62180, עבבר חמת מפרים. (#13109)

■ בבמנר, ולה מנמארת 7 חדרים, 900 מ"ר, מיחי מיבים. 057'73527. (#13667)

■ בעבר, ½4, ב"א, דר־"ש, שמר־ים רבים + טלפון. 057'959242. (#13902)

■ ביחמלמלם 3/15, ק"ד, 49 מ"ר + שיפוצים + מנוע + ריהוט, 25,000 ש"ח. 057'693695. (#15694)

■ בבשיאים, 98 מ"ר + שיפוצים, 32,000 דולר. 057'76496, 057'693608. (#16158)

■ דיה בשמנה ב', 128 מ"ר, 5 חדרים + מרפסת + חנר. 057'79645. (#16159)

■ שמנת בחנן 1089/8, דיבוה, 5 חדרים + שיפוצים. 059'71508, 057'52002. (#17800)

■ בבבר, לסביה 78 מ"ר + טלן + מחנה אמריקר. 057'85784. (#17947)

■ לסביה 3½, 2 אחמת קיר + דר־"ש + מנוע + טלפון. 057'76659. (#18430)

■ לסביה 4 חדרים, ק"א, בעבר. 057'956488. (#7749)

■ לכבן חיון בבא־שבע דרושה: 1. קטסטיקאית בבלמה מסין. 2. קטסטיקאית מחחילה, לעבודה קבועה, אפשרי מסרה חלקית בר־קר א ערב. 057'32872. (#12063)

■ ק"ב, 120 מ"ר, 5 חדרים + שי־מרים. 057'415797, בערב. (#13220)

■ 5 חדרים + גינה + שיפוצים, באיזור שקט. 057'77693, 057'78732. (#13976)

■ בעבר 2 חדרים, ק"ק, פינה, בבמרב. טלפון: 057'958948. (#252)

■ 48 מ"ר, משמחבת, יחיחה, קרוב לאחרים מיחה. 057'76623. בערב. (#9716)

■ בבחיבת, מבחיבה, 105 מ"ר, 4 חדרים + שיפוצים ובבמ, 45,000 דולר. 057'412229. (#10297)

■ לחמיבה מרכז בבא־שבע, דחוי + 300, מחי + טלפון + חמלל לכל מבחר. 053'31996. (#10499)

קבלת מודעות!

ב־8.00 עד 20.00

לוח מעריב

עד 60 יום אשראי

03'727630

03'739297

03'738707

לבעלי כרטיסי אשראי

לוח אשדוד

■ באשקלון, בבנה, 4 חדרים, מבבחבה, ק"ב, טלפון. 051'30264. (#16232)

■ באשדוד, 3 + דר־"ש + טלפון, מרמבחבה. 055'32983, הבראשון. (#907) 055'22939.

לוח באר שבע

■ לסביה, בבאר־שבע, שיכון ב', 2, ק"ד (כלי), 03'997370. (#1896)

✓ מיזיז לצנת הבבייטים באילת מחברות מנוסות. ת.ד. 2231 מבחן. (#3359)

■ לסביה 104 מ"ר + שיפוצים, בצבי מול ביה"ב הבינתי, פינוי לשמה. 057'42753. (#7766)

■ יש לך קרוב בחו"ל, הרש שמרו מתחו שהמשמו את ליבם, מיחי מר־ריב לחו"ל במיקי מסויב ב"ש, מעמת רצוף עד 7:00 בערב. 057'31772, 057'74850. (#9113)

■ דרושה דיה ק"ק, בלי מרדמות בבבבר. 02'663808. (#10999)

■ לרציחים, ולה + מנרש + טלפון, בבמלמקר, אחר עם עמיד ומרוי לעמקים, לכל מטרה, מיחי, 90,000 דולר. 057'85745. (#11772)

■ מבחר מפרי מחנה אינטקלמפר־ות, מפרי ביטול ילדים במפרית מטיב, קק"ל 90 באר שבע, פחות רצוף כל יחם עד 19:00. 057'31772, 057'78029. (#12243)

✓ הם ביחם חמיבי תוכל לעמד מרדמה ל"לח מקר־ריב" חיבא המחמרטם ביחם שיבי. מרדעת מתקבלת בכל יחם בסר־ניף "מעריב" באר־שבע קק"ל, 90, פחות רצוף כל יחם. טל: 057'78029, 057'74850. (#13051)

■ לחמת מפרים בבאר־שבע, דרי־שים ★ אחראי מנרמה לחמנ ★ עבבדים מנרמים. המאים מובים: ת.ד. 8112, רמת־גן 62180, עבבר חמת מפרים. (#13109)

■ בבמנר, ולה מנמארת 7 חדרים, 900 מ"ר, מיחי מיבים. 057'73527. (#13667)

■ בעבר, ½4, ב"א, דר־"ש, שמר־ים רבים + טלפון. 057'959242. (#13902)

■ ביחמלמלם 3/15, ק"ד, 49 מ"ר + שיפוצים + מנוע + ריהוט, 25,000 ש"ח. 057'693695. (#15694)

■ בבשיאים, 98 מ"ר + שיפוצים, 32,000 דולר. 057'76496, 057'693608. (#16158)

■ דיה בשמנה ב', 128 מ"ר, 5 חדרים + מרפסת + חנר. 057'79645. (#16159)

■ שמנת בחנן 1089/8, דיבוה, 5 חדרים + שיפוצים. 059'71508, 057'52002. (#17800)

■ בבבר, לסביה 78 מ"ר + טלן + מחנה אמריקר. 057'85784. (#17947)

■ לסביה 3½, 2 אחמת קיר + דר־"ש + מנוע + טלפון. 057'76659. (#18430)

■ לסביה 4 חדרים, ק"א, בעבר. 057'956488. (#7749)

■ לכבן חיון בבא־שבע דרושה: 1. קטסטיקאית בבלמה מסין. 2. קטסטיקאית מחחילה, לעבודה קבועה, אפשרי מסרה חלקית בר־קר א ערב. 057'32872. (#12063)

■ ק"ב, 120 מ"ר, 5 חדרים + שי־מרים. 057'415797, בערב. (#13220)

■ 5 חדרים + גינה + שיפוצים, באיזור שקט. 057'77693, 057'78732. (#13976)

■ בעבר 2 חדרים, ק"ק, פינה, בבמרב. טלפון: 057'958948. (#252)

לוח נתניה

■ בבחר־אחבר, לסביה 3, ק"ב + טלפון, 34,000. 053'28366, 053'23008. (#622)

■ בבחיבה, מדרמה בבמיבן, בחיבה, ק"ב + חיבה, 053'5566516. (#7712)

■ לסביה מבבה חמיבה 60 מ"ר + בבה + טלפון בבאר־ל"ת חיבן בבחר חיבה. 053'23802. (#7771)

■ בבחיבה, 1½ בבמ"ב, בבחיבה מ"ר, ק"ב, 17,000. 053'38516. (#10906)

■ חיבול חבלה דיבה אמריקאית + עבמיקות, 25.8.86–24.8.86. המבבבה 14/4. 053'30628. (#10973)

■ בהזדמבה 1 לסביה באחרים, 3 חדרים, 25,000. 053'45740, 053'28871. (#11000)

■ לסבבבה, 4 + בב, בבחבה, מפר־קיבה לבים. 053'42262, 053'30550. (#11563)

■ בבבבאה מבאר בבבבב מבבה 500 מ"ר – חבבה. 053'36883. (#12666)

■ לבב בעיר דיבה מבבבבה ומר־מן + דר־"ש, 45,000. 053'41375. בערב. (#13314)

■ בבבבבבה, מבבבבה, מבבבה אל־קבבבבה מבבבבה + מבבבבבה. 053'41227. (#18506)

■ לסביה 3 מבבבבה, בבבבב פרבבבבן מבבבה. טלפון: 053'91018. (#18591)

✓ לחמבה בבבבה, מבבבבה, 6 + 2 מלבבבים. 03'491062, 03'250396. (#19775)

■ לבבבבה בבבבבה, 3½, דרבבבבה תי + קיבבה מרבבבה. 063'32078. (#20283)

■ מבבבבה, 5 חבבבים, ללא הינון בבר־בבבב. 96,000. 053'28080. (#14198)

■ בבבבבבבבב, ב־מרבב", חבבבה, 4 חבבבים, בבבבה 7. 054'54852. (#7947)

■ לבבבבה/הבבבבה, מבבבב, 3 חבר־רים בבבבבה מבבבבב. 03'745853. (#12807)

■ בבבבב, דבבה 3 חבבבים מבבבבבה + טלבבן, לבבבבבה. 053'36581. (#9544)

■ לבבבבבה בבבבבבבבן, 4 חבבבים, חבבבבה, ק"ב, טלבבן: 04'253758. (#10596)

לוח אשדוד

■ באשקלון, בבנה, 4 חבבבים, מבבבבבה, ק"ב, טלבבן. 051'30264. (#16232)

■ באשבבבב, 3 + דר־"ש + טלבבן, מבבבבבה. 055'32983, הבראשון. (#907) 055'22939.

לוח באר שבע

■ לבבבבבה, בבבבבבבבב, בבבבבבן ב, 2, ק"ד (כלי), 03'997370. (#1896)

✓ מבבבבבבב